

กองทุนเปิดไทยพาณิชย์ตราสารหนี้ระยะสั้น พลัส

SCB Short Term Fixed Income Plus Fund

หนังสือชี้ชวน  
เสนอขายหน่วยลงทุน

หนังสือชี้ชวนเสนอขายหน่วยลงทุน  
กองทุนเปิดไทยพาณิชย์ตราสารหนี้ระยะสั้น พลัส  
**SCB Short Term Fixed Income Plus Fund**

จัดตั้งและจัดการโดย  
บริษัทหลักทรัพย์จัดการกองทุน ไทยพาณิชย์ จำกัด

SET UP AND MANAGED BY SCB ASSET MANAGEMENT COMPANY LIMITED

**เสนอขายต่อประชาชนทั่วไป**

มูลค่าโครงการ 500,000,000,000 บาท จำนวนหน่วยลงทุน 50,000,000,000 หน่วย  
ณ เวลาทำการของบริษัทจัดการหรือผู้สนับสนุนการขายหรือรับซื้อคืนหน่วยลงทุน

ผู้สนับสนุนการขายหรือรับซื้อคืนหน่วยลงทุน  
ธนาคารไทยพาณิชย์ จำกัด (มหาชน)

ผู้ดูแลผลประโยชน์  
ธนาคารกรุงศรีอยุธยา จำกัด (มหาชน)

นายทะเบียนหน่วยลงทุน  
ธนาคารไทยพาณิชย์ จำกัด (มหาชน)

ส่วนที่ 1 : รายละเอียดหนังสือชี้ชวนชวนสรุปข้อมูลสำคัญ

ส่วนที่ 2 : รายละเอียดโครงการกองทุนเปิดไทยพาณิชย์ตราสารหนี้ระยะสั้น พลัส

คำจำกัดความ	1
1. ชื่อ ประเภท และอายุของโครงการจัดการกองทุนรวม	9
2. จำนวนเงินทุนของโครงการจัดการกองทุนรวม มูลค่าที่ตราไว้ จำนวน ประเภท และราคาของหน่วยลงทุนที่เสนอขาย	10
3. วัตถุประสงค์ของโครงการจัดการกองทุนรวม ชนิดกองทุนรวม ประเภทกองทุนรวม นโยบายการลงทุน ลักษณะพิเศษ การลงทุนในต่างประเทศ การลงทุนในสัญญาซื้อขายล่วงหน้า ประเภทและอัตราส่วน การลงทุนในหลักทรัพย์หรือทรัพย์สินอื่น หรือการหาผลตอบแทนโดยวิธีอื่นที่จะลงทุน	13
4. การแบ่งชนิดหน่วยลงทุน (Class of Unit)	34
5. การเสนอขายหน่วยลงทุนครั้งแรก	34
6. การเสนอขายภายหลังการเสนอขายครั้งแรก	42
7. การรับซื้อคืนหน่วยลงทุน	47
8. การสับเปลี่ยนหน่วยลงทุน	52
9. การชำระค่ารับซื้อคืน สับเปลี่ยนหน่วยลงทุนด้วยหลักทรัพย์ หรือทรัพย์สินอื่นแทนเงิน	59
10. การเลื่อนกำหนดการชำระเงินค่าขายคืนหน่วยลงทุนคืนแก่ผู้ถือหน่วยลงทุน	59
11. การไม่ขายไม่รับซื้อคืนไม่สับเปลี่ยนหน่วยลงทุนตามสั่ง	60
12. การหยุดขายหรือรับซื้อคืนหน่วยลงทุน	61
13. เงื่อนไขและข้อจำกัดในการจัดสรรและการโอนหน่วยลงทุน	61
14. การจ่ายเงินปันผล	62
15. ค่าธรรมเนียมและค่าใช้จ่ายที่เรียกเก็บจากกองทุนรวมและผู้สั่งซื้อหรือผู้ถือหน่วยลงทุน	62
16. วิธีการคำนวณ กำหนดเวลาในการคำนวณและการประกาศมูลค่าทรัพย์สินสุทธิ มูลค่าหน่วยลงทุน และราคาหน่วยลงทุน หลักเกณฑ์และวิธีการดำเนินการในกรณีที่มูลค่าหน่วยลงทุนไม่ถูกต้อง	70
17. ชื่อผู้เกี่ยวข้อง	78
18. รอบระยะเวลาบัญชีประจำปีของกองทุนรวม	79
19. การขอมติของผู้ถือหน่วยลงทุน และวิธีการแก้ไขโครงการจัดการกองทุนรวม หรือแก้ไขวิธีการจัดการ	79
20. ข้อกำหนดอื่น ๆ	81
21. ผลบังคับของโครงการจัดการกองทุนรวม	87

**ส่วนที่ 3 : ข้อผูกพันระหว่างผู้ถือหน่วยลงทุนกับบริษัทจัดการ**

1. บริษัทจัดการ	1
2. ผู้ดูแลผลประโยชน์	4
3. ผู้สอบบัญชี	8
4. นายทะเบียนหน่วยลงทุน	9
5. ผู้จัดการหน่วย	10
6. ผู้สนับสนุนการขายหรือรับซื้อคืน	10
7. ผู้ดูแลสภาพคล่อง (Market Maker) (เฉพาะกอง ETF)	11
8. ผู้ลงทุนรายใหญ่ (Participating Dealer) (เฉพาะกอง ETF) (เฉพาะรายที่ไม่ได้เป็นผู้ดูแลสภาพคล่อง)	11
9. ที่ปรึกษา	11
10. ผู้ประกัน (กรณีกองทุนมีประกัน)	11
11. ผู้รับมอบหมายงานด้านการจัดการลงทุน (Outsource)	12
12. คณะตัวแทนผู้ถือหน่วยลงทุน (เฉพาะกอง Country Fund)	12
13. สิทธิหน้าที่และความรับผิดชอบของผู้ถือหน่วยลงทุน	12
14. การออกและส่งมอบเอกสารแสดงสิทธิในหน่วยลงทุน	13
15. กำหนดเวลา วิธีการ และข้อจำกัดในการจ่ายเงินปันผลแก่ผู้ถือหน่วยลงทุน	15
16. วิธีการชำระเงินหรือทรัพย์สินอื่นให้แก่ผู้ถือหน่วยลงทุน	15
17. การจัดทำทะเบียนหน่วยลงทุน การโอนหน่วยลงทุน และข้อจำกัดในการโอนหน่วยลงทุน	17
18. ข้อจำกัดการถือหน่วยลงทุน	17
19. หลักเกณฑ์และวิธีการในการขอมติของผู้ถือหน่วยลงทุน	18
20. วิธีการแก้ไขเพิ่มเติมข้อผูกพัน	18
21. การระงับข้อพิพาทโดยกระบวนการอนุญาโตตุลาการ	19
22. การเลิกโครงการจัดการกองทุนรวม	19
23. การชำระบัญชีเมื่อเลิกกองทุน	21



หนังสือชี้ชวนส่วนสรุปข้อมูลสำคัญที่ผู้ลงทุนควรทราบ  
กองทุนเปิดไทยพาณิชย์ตราสารหนี้ระยะสั้น พลัส  
SCB Short Term Fixed Income Plus Fund (SCBSFFPLUS)

- กองทุนเปิดไทยพาณิชย์ตราสารหนี้ระยะสั้น พลัส เป็นกองทุนที่มีการแบ่งชนิดหน่วยลงทุนของกองทุนเป็น 5 ชนิด ได้แก่ชนิดหน่วยลงทุน A ชนิดหน่วยลงทุน B ชนิดหน่วยลงทุน C ชนิดหน่วยลงทุน I และ ชนิดหน่วยลงทุน P ทั้งนี้ เพื่อประโยชน์สูงสุดของผู้ลงทุน ผู้ลงทุนควรศึกษาข้อมูลของหน่วยลงทุนทั้ง 5 ชนิดก่อนการลงทุน
- มูลค่าหน่วยลงทุนของหน่วยลงทุนแต่ละชนิด อาจมีมูลค่าเท่ากันหรือแตกต่างกันได้ โดยบริษัทจัดการจะแยกคำนวณมูลค่าหน่วยลงทุนสำหรับแต่ละชนิดหน่วยลงทุน
- การแบ่งชนิดหน่วยลงทุนของกองทุน มิได้ทำให้ความรับผิดชอบของกองทุนรวมที่มีต่อบุคคลภายนอกแยกออกจากกันตามชนิดหน่วยลงทุน ทรัพย์สินทั้งหมดของกองทุนรวมยังคงอยู่ภายใต้ความรับผิดชอบต่อบุคคลภายนอกอย่างเท่าเทียมกัน
- กองทุนเปิดไทยพาณิชย์ตราสารหนี้ระยะสั้น พลัส มีนโยบายลงทุนในเงินฝาก ตราสารหนี้ภาครัฐ ตราสารหนี้ที่ออกโดยธนาคารที่มีกฎหมายเฉพาะจัดตั้งขึ้น ตราสารหนี้ภาคสถาบันการเงิน และตราสารหนี้ภาคเอกชน ทั้งในและต่างประเทศ โดยกองทุนจะลงทุนในต่างประเทศไม่เกินร้อยละ 50 ของมูลค่าทรัพย์สินสุทธิของกองทุน
- กองทุนจะลงทุนหรือมีไว้ในสัญญาซื้อขายล่วงหน้า (Derivatives) เพื่อป้องกันความเสี่ยงจากอัตราแลกเปลี่ยนของหลักทรัพย์หรือทรัพย์สินในสกุลเงินต่างประเทศที่กองทุนถืออยู่เทียบกับสกุลเงินบาท ณ ขณะใดขณะหนึ่ง ไม่น้อยกว่าร้อยละ 90 ของมูลค่าทรัพย์สินที่ลงทุนในต่างประเทศ
- กองทุนอาจลงทุนในสัญญาซื้อขายล่วงหน้าเพื่อเพิ่มประสิทธิภาพในการบริหารการลงทุน (efficient portfolio management (EPM)) โดยพิจารณาจากสภาวะตลาดในขณะนั้น กฎข้อบังคับ และปัจจัยอื่นๆ ที่เกี่ยวข้อง เช่น ทิศทางราคาตราสาร/หลักทรัพย์ อัตราดอกเบี้ย สภาวะอัตราแลกเปลี่ยนและค่าใช้จ่ายในการป้องกันความเสี่ยง เป็นต้น เพื่อให้สามารถสร้างผลตอบแทนจากการลงทุนได้เพิ่มขึ้นและ/หรือลดค่าใช้จ่ายของกองทุน เช่น ในบางขณะผู้จัดการกองทุนอาจปรับลดสัดส่วนการลงทุนในตราสาร/หลักทรัพย์ (Asset allocation) และเพิ่มการลงทุนในสัญญาซื้อขายล่วงหน้าที่อ้างอิงกับตราสาร/หลักทรัพย์นั้น เพื่อเป็นการลดต้นทุนหรือค่าใช้จ่ายในการลงทุนของกองทุน เป็นต้น ดังนั้น จึงทำให้กองทุนนี้มีความเสี่ยงมากกว่ากองทุนโดยทั่วไป จึงเหมาะกับผู้ลงทุนที่ต้องการผลตอบแทนสูงและรับความเสี่ยงได้สูงกว่าผู้ลงทุนทั่วไป
- เนื่องจากกองทุนมีการลงทุนในต่างประเทศทำให้กองทุนมีความเสี่ยงของประเทศที่ลงทุน (Country Risk) คือ ความเสี่ยงทางด้านการเมือง เศรษฐกิจ สังคม สภาวะตลาด สภาพคล่อง มาตรการทางการเงินในภาวะที่เกิดเหตุการณ์ที่ไม่ปกติ รวมถึงข้อจำกัดต่างๆ ในประเทศที่กองทุนไปลงทุน ทำให้มีผลกระทบต่อมูลค่าทรัพย์สินสุทธิของกองทุน หรืออาจจะทำให้กองทุนไม่สามารถนำเงินกลับเข้ามาในประเทศ ซึ่งอาจส่งผลให้ผู้ลงทุนไม่ได้รับคืนเงินตามระยะเวลาที่กำหนด
- ในกรณีที่กองทุนเปิดไทยพาณิชย์ตราสารหนี้ระยะสั้น พลัส ไม่สามารถดำรงสินทรัพย์สภาพคล่องได้ตามที่สำนักงานคณะกรรมการ ก.ล.ต. กำหนด ผู้ลงทุนอาจไม่สามารถขายคืนหน่วยลงทุนได้ตามที่มีคำสั่งไว้
- การลงทุนในหน่วยลงทุนมิใช่การฝากเงิน และมีความเสี่ยงของการลงทุน ผู้ลงทุนควรลงทุนในกองทุนเปิดไทยพาณิชย์ตราสารหนี้ระยะสั้น พลัส เมื่อเห็นว่าการลงทุนในกองทุนรวมเหมาะสมกับวัตถุประสงค์การลงทุนของตน และผู้ลงทุนยอมรับความเสี่ยงที่อาจเกิดขึ้นจากการลงทุนดังกล่าวได้
- ในกรณีที่มิใช่เหตุการณ์ไม่ปกติ ผู้ลงทุนอาจได้รับชำระเงินค่าขายคืนหน่วยลงทุนล่าช้ากว่าระยะเวลาที่กำหนดไว้ในหนังสือชี้ชวน
- กองทุนได้มีการเปลี่ยนชื่อ จาก กองทุนเปิดไทยพาณิชย์สะสมทรัพย์ตราสารหนี้ พลัส เป็น กองทุนเปิดไทยพาณิชย์ตราสารหนี้ระยะสั้น พลัส มีผลบังคับใช้ 21 ตุลาคม 2559



- ผู้ลงทุนควรศึกษาข้อมูลในหนังสือชี้ชวนให้เข้าใจและควรเก็บหนังสือชี้ชวนไว้เป็นข้อมูลเพื่อใช้อ้างอิงในอนาคต และเมื่อมีข้อสงสัยให้สอบถามผู้ติดต่อกับผู้ลงทุนให้เข้าใจก่อนซื้อหน่วยลงทุน
- การลงทุนในหน่วยลงทุนตามรูปแบบของกรมธรรม์ประกันชีวิตควบการลงทุนมีความเสี่ยง ผู้เอาประกันภัยอาจได้รับเงินลงทุนคืนมากกว่าหรือน้อยกว่าเงินที่ได้ลงทุนไป ทั้งนี้ ผู้ลงทุนควรศึกษารายละเอียดในเอกสารประกอบการขายกรมธรรม์ประกันชีวิตควบการลงทุนก่อนการตัดสินใจลงทุน
- เพื่อประโยชน์สูงสุดของการบริหารจัดการกองทุนเปิดไทยพาณิชย์ตราสารหนี้ระยะสั้น พลัส (“กองทุน”) การเสนอขายหน่วยลงทุนของกองทุนหรือการสืบเปลี่ยนหน่วยลงทุนของกองทุนหรือการรับลงทะเบียนการโอนหน่วยลงทุนของกองทุนให้อยู่ในดุลยพินิจของบริษัทจัดการแต่เพียงผู้เดียว โดยบริษัทจัดการขอสงวนสิทธิที่จะรับ/ปฏิเสธที่จะเสนอขายหน่วยลงทุนของกองทุนหรือรับ/ปฏิเสธสืบเปลี่ยนหน่วยลงทุนของกองทุนหรือรับ/ปฏิเสธลงทะเบียนการโอนหน่วยลงทุนของกองทุนให้แก่บุคคลใดก็ได้ โดยบุคคลที่บริษัทจัดการมีวัตถุประสงค์ที่จะไม่เสนอขายหน่วยลงทุนของกองทุนหรือไม่รับสืบเปลี่ยนหน่วยลงทุนของกองทุนหรือไม่รับลงทะเบียนการโอนหน่วยลงทุนของกองทุนให้ นั้น รวมถึงแต่ไม่จำกัดเพียง พลเมืองสหรัฐอเมริกา ผู้ที่มีถิ่นฐานอยู่ในสหรัฐอเมริกา บุคคลซึ่งปกติมีถิ่นที่อยู่ในสหรัฐอเมริกา รวมถึงกองทัพเงินของบุคคลดังกล่าว และบริษัทหรือ ห้างหุ้นส่วนซึ่งจัดให้มีขึ้นและดำเนินกิจกรรมในสหรัฐอเมริกา
- ในกรณีที่บริษัทจัดการมีพันธสัญญา หรือข้อตกลงกับรัฐต่างประเทศ หรือมีความจำเป็นจะต้องปฏิบัติตามกฎหมายของรัฐต่างประเทศ ไม่ว่าจะเกิดขึ้นแล้วในขณะนี้หรือจะเกิดขึ้นในอนาคต เช่น ดำเนินการตาม Foreign Account Tax Compliance Act (FATCA) ของประเทศสหรัฐอเมริกา เป็นต้น ผู้ถือหน่วยลงทุนได้รับทราบและตกลงยินยอมให้สิทธิแก่บริษัทจัดการที่จะปฏิบัติการและดำเนินการต่างๆ เพื่อให้เป็นไปตาม พันธสัญญา หรือข้อตกลง หรือกฎหมายของรัฐต่างประเทศนั้น ซึ่งรวมถึงการเปิดเผยข้อมูลต่างๆ ของผู้ถือหน่วยลงทุน การหักภาษี ณ ที่จ่ายจากเงินได้ของผู้ถือหน่วยลงทุน ตลอดจนมีสิทธิดำเนินการอื่นใดเท่าที่จำเป็นสำหรับการปฏิบัติตามพันธสัญญา หรือข้อตกลง หรือกฎหมายของรัฐต่างประเทศ

สำหรับรอบระยะเวลาบัญชีปีที่ 5 สิ้นสุดวันที่ 31 สิงหาคม 2561

## รายละเอียดกองทุนรวม

ชื่อโครงการ	:	กองทุนเปิดไทยพาณิชย์ตราสารหนี้ระยะสั้น พลัส SCB Short Term Fixed Income Plus Fund (SCBSFFPLUS)
อายุโครงการ	:	ไม่กำหนดอายุโครงการ
วันที่ได้รับอนุมัติให้จัดตั้ง/จัดการกองทุนรวม	:	วันที่ 28 ตุลาคม 2556
วันที่จดทะเบียนกองทุน	:	วันที่ 20 พฤศจิกายน 2556

## ประเภทและนโยบายการลงทุนของกองทุนรวม

### ประเภทของกองทุน

- กองทุนรวมประเภทตราสารหนี้

### นโยบายการลงทุนของกองทุน

- กองทุนจะลงทุนในเงินฝาก ตราสารหนี้ภาครัฐ ตราสารหนี้ที่ออกโดยธนาคารที่มีกฎหมายเฉพาะจัดตั้งขึ้น ตราสารหนี้ภาคสถาบันการเงิน และตราสารหนี้ภาคเอกชน ทั้งในและต่างประเทศ โดยกองทุนจะลงทุนในต่างประเทศไม่เกินร้อยละ 50 ของมูลค่าทรัพย์สินสุทธิของกองทุน

ทั้งนี้ กองทุนจะลงทุนหรือมีไว้ในสัญญาซื้อขายล่วงหน้า (Derivatives) เพื่อป้องกันความเสี่ยงจากอัตราแลกเปลี่ยนของหลักทรัพย์หรือทรัพย์สินในสกุลเงินต่างประเทศที่กองทุนถืออยู่เทียบกับสกุลเงินบาท ณ ขณะใดขณะหนึ่ง ไม่น้อยกว่าร้อยละ 90 ของมูลค่าทรัพย์สินที่ลงทุนในต่างประเทศ

กองทุนอาจลงทุนในตราสารหนี้ที่ไม่ได้รับการจัดอันดับความน่าเชื่อถือ (unrated) รวมถึงตราสารหนี้ที่มีอันดับความน่าเชื่อถือต่ำกว่าที่สามารถลงทุนได้ (Non – investment grade) ตามหลักเกณฑ์ที่สำนักงานคณะกรรมการ ก.ล.ต. ประกาศกำหนด

ในกรณีตราสารดังกล่าวข้างต้นเป็นตราสารหนี้ด้อยสิทธิ์ (Subordinated Debt) จะต้องได้รับการจัดอันดับความน่าเชื่อถือของตราสาร (Issue Rating) หรือมีผู้ค้ำประกันที่ได้รับการจัดอันดับความน่าเชื่อถืออยู่ในอันดับที่สามารถลงทุนได้ (investment grade) เท่านั้น

ในส่วนที่เหลือจากการลงทุน บริษัทจัดการอาจทำธุรกรรมการให้ยืมหลักทรัพย์ หรือธุรกรรมการซื้อโดยมีสัญญาขายคืน (Reverse Repo) ได้ รวมถึงลงทุนในหลักทรัพย์หรือทรัพย์สินอื่นใด หรือหาผลตอบแทนโดยวิธีอื่นอย่างใดอย่างหนึ่งหรือหลายอย่างตามที่ประกาศคณะกรรมการ ก.ล.ต. หรือประกาศสำนักงานคณะกรรมการ ก.ล.ต. ประกาศกำหนด หรือเห็นชอบให้กองทุนลงทุนได้ ทั้งนี้ กองทุนอาจลงทุนหรือมีไว้ซึ่งตราสารที่มีลักษณะของสัญญาซื้อขายล่วงหน้าแปง (Structured Notes) โดยเป็นไปตามหลักเกณฑ์หรือได้รับความเห็นชอบจากสำนักงานคณะกรรมการ ก.ล.ต.

กองทุนมีนโยบายที่จะจัดการลงทุนเพื่อให้อายุเฉลี่ยของตราสารทั้งหมดของกองทุน (Portfolio Duration) ไม่เกิน 1 ปี โดยประมาณ ทั้งนี้ ในบางกรณีอายุเฉลี่ยของตราสารทั้งหมดของกองทุน (Portfolio Duration) ณ ขณะใดขณะหนึ่ง อาจเกิน 1 ปีได้ เช่น ในช่วงระหว่างรอการลงทุน ซึ่งมีระยะเวลาประมาณ 15 วันนับตั้งแต่วันถัดจากวันจดทะเบียนกองทุนเป็นกองทุนรวม หรือในช่วงระยะเวลาประมาณ 15 วันทำการก่อนวันครบอายุหรือเลิกโครงการและ/หรือในช่วงที่ผู้ลงทุน/ผู้ถือหน่วยลงทุนทำการขายคืนหรือสับเปลี่ยนหน่วยลงทุนเป็นจำนวนมาก ซึ่งมีระยะเวลาไม่เกิน 5 วันทำการซื้อขายหน่วยลงทุน เป็นต้น

กองทุนอาจเข้าทำสัญญาซื้อขายล่วงหน้า (Derivatives) เพื่อเพิ่มประสิทธิภาพการบริหารการลงทุน (efficient portfolio management (EPM)) เพื่อให้สามารถสร้างผลตอบแทนจากการลงทุนได้เพิ่มขึ้น และ/หรือลดค่าใช้จ่ายของกองทุน เช่น ในบางขณะ

ผู้จัดการกองทุนอาจปรับลดสัดส่วนการลงทุนในตราสาร/หลักทรัพย์ (Asset allocation) และเพิ่มการลงทุนในสัญญาซื้อขายล่วงหน้าอ้างอิงกับตราสาร/หลักทรัพย์นั้น เพื่อเป็นการลดต้นทุนหรือค่าใช้จ่ายในการลงทุนของกองทุน ซึ่งรวมถึงการป้องกันความเสี่ยง (Hedging) จากการลงทุน เช่น การทำสัญญาสวอปและ/หรือสัญญาฟิวเจอร์ที่อ้างอิงกับอัตราแลกเปลี่ยนด้านราคาตราสาร/อัตราดอกเบี้ย ตามที่สำนักงานคณะกรรมการ ก.ล.ต. ประกาศกำหนดหรือให้ความเห็นชอบ

### ผลตอบแทนที่ผู้ลงทุนจะได้จากเงินลงทุน

- ผู้ลงทุนมีโอกาสที่จะได้รับกำไรจากมูลค่าหน่วยลงทุนที่เพิ่มขึ้น (ส่วนเกินทุน) หากผู้ลงทุนขายคืนหน่วยลงทุน ณ ราคาที่สูงกว่าราคาที่ซื้อหน่วยลงทุน ทั้งนี้ สำหรับผู้ลงทุนที่เป็นบุคคลธรรมดาเงินกำไรจากมูลค่าหน่วยลงทุนที่เพิ่มขึ้นดังกล่าวจะได้รับยกเว้นไม่ต้องเสียภาษีเงินได้บุคคลธรรมดา

### ระดับความเสี่ยงของกองทุน

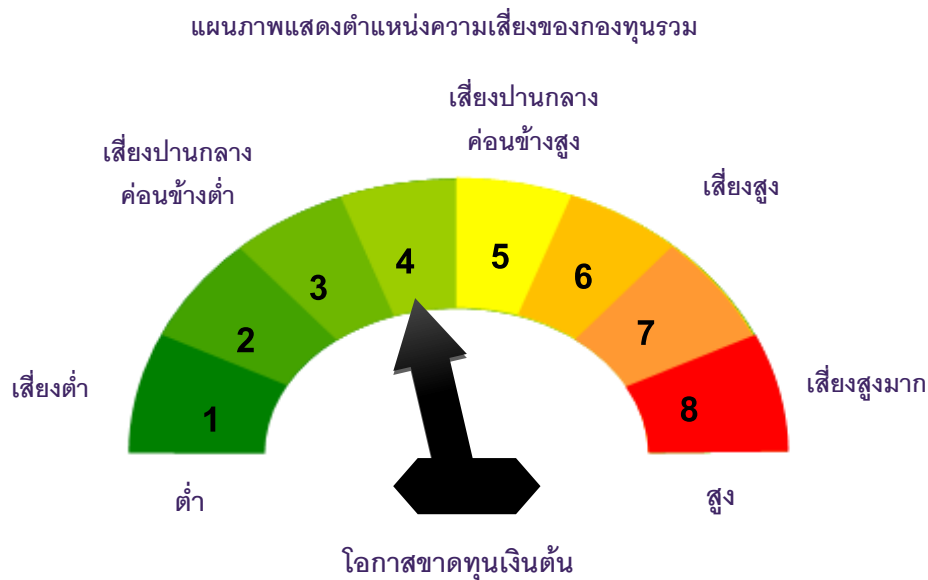

### ข้อมูลเกี่ยวกับสินค้า/ตัวแปรของสัญญาซื้อขายล่วงหน้าหรือตราสารที่มีลักษณะของสัญญาซื้อขายล่วงหน้าแฝง

- กองทุนรวมกำหนดอัตราส่วนการลงทุนในสัญญาหรือตราสารดังกล่าวไว้อย่างไร
  - กองทุนลงทุนหรือมีไว้ซึ่งสัญญาซื้อขายล่วงหน้าเพื่อเพิ่มประสิทธิภาพการบริหารการลงทุน ( Efficient portfolio management: EPM) ได้ หรือตราสารที่มีลักษณะของสัญญาซื้อขายล่วงหน้าแฝงในอัตราส่วนไม่เกินร้อยละ 20 ของมูลค่าทรัพย์สินสุทธิของกองทุน
- ผลกระทบทางลบที่มากที่สุดจากการลงทุนในสัญญาหรือตราสารดังกล่าวต่อเงินทุนของกองทุนรวมเป็นอย่างไร
  - การลงทุนหรือมีไว้ซึ่งสัญญาหรือตราสารดังกล่าวเพื่อการเพิ่มประสิทธิภาพการบริหารการลงทุน ซึ่งหมายความถึง การลดความเสี่ยง การลดค่าใช้จ่าย และการเพิ่มรายได้ของกองทุนโดยไม่มีความเสี่ยงหรือมีความเสี่ยงเพิ่มขึ้นเล็กน้อย กองทุนจะไม่ลงทุนเกินมูลค่าเงินลงทุนของกองทุน ( Leverage) ดังนั้น ผลกระทบต่อเงินทุนของกองทุนจากการลงทุนข้างต้นจึงจะไม่เกินมูลค่าเงินลงทุนและคล้ายคลึงกับการลงทุนในหลักทรัพย์จริง





ลักษณะที่สำคัญของกองทุนรวม

Q: กองทุนรวมนี้เป็นกองทุนรวมที่มีการกำหนดประเภทของผู้ลงทุน หรือมีการแบ่งชนิดของหน่วยลงทุนหรือไม่อย่างไร

A: กองทุนรวมนี้เป็นกองทุนสำหรับผู้ลงทุนทั่วไป และมีการแบ่งชนิดของหน่วยลงทุน ได้แก่

1. ชนิดหน่วยลงทุน A (ชื่อย่อ : SCBSFFPLUS-A) (เปิดให้บริการ)
2. ชนิดหน่วยลงทุน B (ชื่อย่อ : SCBSFFPLUS-B) (เปิดให้บริการ)
3. ชนิดหน่วยลงทุน C (ชื่อย่อ : SCBSFFPLUS-C) (เปิดให้บริการ)
4. ชนิดหน่วยลงทุน I (ชื่อย่อ : SCBSFFPLUS-I) (เปิดให้บริการ)
5. ชนิดหน่วยลงทุน P (ชื่อย่อ : SCBSFFPLUS-P) (เปิดให้บริการ)

ชนิดหน่วยลงทุน	A	B	C	I	P
มูลค่าขั้นต่ำในการสั่งซื้อ ครั้งแรก (บาท)	10,000,000.00	5,000.00	5,000.00	1,000.00***	1.00
มูลค่าขั้นต่ำในการสั่งซื้อ ครั้งถัดไป (บาท)	5,000.00	5,000.00	5,000.00	1,000.00	1.00
ค่าธรรมเนียมการรับซื้อ คืนหน่วยลงทุน (BACK- END FEE)*	ไม่เกินร้อยละ 1.07	ไม่เกินร้อยละ 1.07	ไม่เกินร้อยละ 1.07	ไม่เกินร้อยละ 1.07	ไม่เกินร้อยละ 1.07
ค่าธรรมเนียมการจัดการ รายปี**	ไม่เกินร้อยละ 1.07	ไม่เกินร้อยละ 1.3375	ไม่เกินร้อยละ 1.605	ไม่เกินร้อยละ 1.07	ไม่เกินร้อยละ 1.07
เฉพาะผู้ลงทุนที่มีบัญชี ซื้อขายหน่วยลงทุนและ/ หรือทำรายการซื้อขาย หน่วยลงทุนกับธนาคาร ไทยพาณิชย์ จำกัด (มหาชน) ทุกสาขา	/	/	/	-	-
เฉพาะผู้ลงทุนที่มีบัญชี ซื้อขายหน่วยลงทุน และ/ หรือทำรายการซื้อขาย หน่วยลงทุนกับบริษัท จัดการ และ/หรือ ผู้สนับสนุนการขายหรือ รับซื้อคืนตามที่บริษัท จัดการกำหนด (ที่มีใช้ ธนาคารไทยพาณิชย์) และ/หรือตัวแทนในการ ขายหรือรับซื้อคืนหน่วย ลงทุน (ตัวแทนขายอิสระ)	-	-	-	/	-



ที่ แต่งตั้ง โดย บริษัท จัดการ					
เฉพาะผู้ลงทุนประเภท บุคคล กลุ่มบุคคล นิติ บุคคล สถาบันที่บริษัท จัดการกำหนดที่ต้องการ สะสมผลประโยชน์จาก การลงทุน (Total return) โดยในเบื้องต้นบริษัท จัดการกำหนดให้บริการ เฉพาะผู้ลงทุนกองทุน สำรองเลี้ยงชีพและ/หรือ กองทุน ส่วน บุ ค ค ล ภายใต้การบริหารของ บริษัทจัดการเท่านั้น	-	-	-	-	/

หมายเหตุ : \* ค่าธรรมเนียมการรับซื้อคืนหน่วยลงทุน (BACK-END FEE) คิดเป็นร้อยละของมูลค่าหน่วยลงทุน

ทั้งนี้ ผู้ลงทุนจะเสียค่าธรรมเนียมการรับซื้อคืนหน่วยลงทุน โดยบริษัทจัดการมีเกณฑ์ในการคิดค่าธรรมเนียมดังนี้

- ชนิดหน่วยลงทุน A กรณีมูลค่าหน่วยลงทุนคงเหลือในบัญชีต่ำกว่า 10,000,000.00 บาท และมีระยะเวลาการถือครองหน่วยลงทุนน้อยกว่า 30 วัน
- ชนิดหน่วยลงทุน B กรณีมูลค่าหน่วยลงทุนคงเหลือในบัญชีต่ำกว่า 1,000,000.00 บาท และมีระยะเวลาการถือครองหน่วยลงทุนน้อยกว่า 30 วัน
- ชนิดหน่วยลงทุน C I และ P บริษัทจัดการขอสงวนสิทธิในการพิจารณาเงื่อนไขการเรียกเก็บ โดยจะแจ้งเงื่อนไขการเรียกเก็บให้ผู้ถือหน่วยลงทุนทราบล่วงหน้าไม่น้อยกว่า 30 วัน ซึ่งบริษัทจัดการจะตีคประกาศ ณ สำนักงานของบริษัทจัดการ สำนักงานใหญ่และสำนักงานสาขาของผู้สนับสนุนการขายหรือรับซื้อคืนหน่วยลงทุน และแจ้งให้สำนักงานคณะกรรมการ ก.ล.ต.ทราบภายใน 15 วันนับแต่วันดำเนินการ

\*\* ค่าธรรมเนียมการจัดการรายปีคิดเป็นร้อยละของมูลค่าทรัพย์สินรวม หักด้วยหนี้สินรวม ก่อนหักค่าธรรมเนียมการจัดการ ค่าธรรมเนียมผู้ดูแลผลประโยชน์ (ถ้ามี) ค่าธรรมเนียมนายทะเบียน (ถ้ามี) และค่าธรรมเนียมอื่นที่เรียกเก็บจากกองทุนรวมที่มีฐานในการคำนวณจากมูลค่าทรัพย์สินสุทธิ (ถ้ามี) ณ วันที่คำนวณมูลค่าทรัพย์สินสุทธิของกองทุนรวม

\*\*\* ทั้งนี้ บริษัทจัดการขอสงวนสิทธิที่จะกำหนดมูลค่าขั้นต่ำในการสั่งซื้อหน่วยลงทุนครั้งแรกเป็นยอดรวมมูลค่าสั่งซื้อหน่วยลงทุนได้ในอนาคต ซึ่งยอดรวมดังกล่าวเป็นยอดรวมการสั่งซื้อของบริษัทจัดการ หรือผู้สนับสนุนการขายหรือรับซื้อคืนหน่วยลงทุน (ที่มีใบอนุญาตไทยพาณิชย์ จำกัด (มหาชน) ทุกสาขา) แต่ละราย หรือตัวแทนในการขายหรือรับซื้อคืนหน่วยลงทุน (ตัวแทนขายอิสระ) แต่ละรายที่แต่งตั้งโดยบริษัทจัดการ โดยบริษัทจัดการจะแจ้งให้ผู้ถือหน่วยลงทุนทราบถึงหลักเกณฑ์เงื่อนไขและวิธีการดังกล่าวล่วงหน้าอย่างน้อย 7 วัน โดยจะปิดประกาศที่สำนักงานของบริษัทจัดการ สำนักงานใหญ่และสำนักงานสาขาของผู้สนับสนุนการขายหรือรับซื้อคืนหน่วยลงทุน เว็บไซต์ของบริษัทจัดการ และ เว็บไซต์ของผู้สนับสนุนการขายหรือรับซื้อคืนหน่วยลงทุน (ถ้ามี) อีกทั้งแจ้งให้สำนักงานคณะกรรมการ ก.ล.ต. ทราบภายใน 15 วันนับแต่วันเปลี่ยนแปลง ซึ่งการดำเนินการดังกล่าวข้างต้น บริษัทจัดการจะคำนึงถึงประโยชน์ของกองทุนและผู้ถือหน่วยลงทุนเป็นสำคัญ

กองทุนรวมนี้จะมีวิธีการคำนวณมูลค่าทรัพย์สินสุทธิแตกต่างจากกองทุนรวมทั่วไป โดยจะมีการแยกคำนวณมูลค่าหน่วยลงทุนสำหรับแต่ละชนิดหน่วยลงทุน และมูลค่าหน่วยลงทุนของหน่วยลงทุนแต่ละชนิดอาจมีมูลค่าเท่ากันหรือแตกต่างกันได้ ตามวิธีการคำนวณมูลค่าทรัพย์สินดังต่อไปนี้

#### วิธีการคำนวณมูลค่าทรัพย์สินสุทธิ

กองทุนมีการแบ่งชนิดหน่วยลงทุน ทำให้การปันส่วนมูลค่าทรัพย์สินสุทธิต้องมีการแบ่งการคำนวณมูลค่าทรัพย์สินสุทธิตามแต่ละชนิดหน่วยลงทุน

การคำนวณมูลค่าทรัพย์สินของกองทุนนั้น จะคำนวณมูลค่าทรัพย์สินสุทธิโดยรวมของกองทุน และปันส่วนให้กับหน่วยลงทุนแต่ละชนิด โดยการเฉลี่ยตามสัดส่วนของมูลค่าทรัพย์สินสุทธิของวันก่อนหน้าของหน่วยลงทุนแต่ละชนิด กรณีวันแรกของการคำนวณมูลค่าทรัพย์สินสุทธิจะเฉลี่ยโดยใช้มูลค่าหน่วยลงทุนที่ขายได้ทั้งหมดของแต่ละชนิดหน่วยลงทุน

หลังจากนั้น ปรับปรุงรายการที่เกี่ยวข้องของเฉพาะหน่วยลงทุนแต่ละชนิด (ได้แก่ รายการขายหน่วยลงทุน รายการรับซื้อคืนหน่วยลงทุน เป็นต้น) และคำนวณมูลค่าทรัพย์สินสุทธิหลังหักค่าธรรมเนียมและมูลค่าหน่วยลงทุนของแต่ละชนิดหน่วยลงทุน

ทั้งนี้ มูลค่าทรัพย์สินสุทธิของหน่วยลงทุนแต่ละชนิดที่คำนวณจะต้องมีมูลค่าไม่ต่ำกว่าศูนย์ การปันส่วนขายได้และค่าใช้จ่ายให้เป็นไปตามแต่ละชนิดหน่วยลงทุน

#### ตัวอย่างการคำนวณมูลค่าทรัพย์สินสุทธิ

โดยสมมติให้;

ณ วันแรก หรือวันที่ T

มูลค่าทรัพย์สินสุทธิที่จำหน่ายได้ทั้งหมด 275,000,000 บาท มูลค่าที่ตราไว้ต่อหน่วย 10 บาท (แบ่งเป็น 1. ชนิดหน่วยลงทุน A = 100,000,000 บาท 2. ชนิดหน่วยลงทุน B = 20,000,000 บาท 3. ชนิดหน่วยลงทุน C = 5,000,000 บาท และชนิดหน่วยลงทุน I = 150,000,000 บาท) และสมมติมีดอกเบียค้างรับในวันแรก 50,000 บาท

รวมทั้งมียอดจากการขายหน่วยลงทุนชนิด B = 5,000,000 บาท ยอดรับซื้อคืนหน่วยลงทุนชนิดหน่วยลงทุน C = 500,000 บาท และยอดรับซื้อคืนหน่วยลงทุนชนิดหน่วยลงทุน I = 100,000 บาท ตามลำดับ รวมถึงมีส่วนเพิ่มของมูลค่าทรัพย์สินสุทธิเกิดขึ้นอีก 20,000 บาท

	กองทุนรวม	ชนิดหน่วยลงทุน A	ชนิดหน่วยลงทุน B	ชนิดหน่วยลงทุน C	ชนิดหน่วยลงทุน I	ชนิดหน่วยลงทุน P
ณ วันที่ T มูลค่าทรัพย์สิน สุทธิที่จำหน่ายได้ หลังหัก ค่าธรรมเนียมการ ขาย(ถ้ามี) (บาท)	275,000,000.00	100,000,000.00	20,000,000.00	5,000,000.00	150,000,000.00	0.00
กองทุนมีดอกเบีย ค้างรับในวันแรก จำนวน 50,000 บาท	275,050,000.00	100,018,181.82	20,003,636.36	5,000,909.09	150,027,272.73	0.00
<b>วิธีคิดการปันส่วนมูลค่าทรัพย์สินสุทธิ</b> ชนิดหน่วยลงทุน A = $275,050,000.00 \times 100,000,000.00 / 275,000,000.00 = 100,018,181.82$ ชนิดหน่วยลงทุน B = $275,050,000.00 \times 20,000,000.00 / 275,000,000.00 = 20,003,636.36$ ชนิดหน่วยลงทุน C = $275,050,000.00 \times 5,000,000.00 / 275,000,000.00 = 5,000,909.09$ ชนิดหน่วยลงทุน I = $275,050,000.00 \times 150,000,000.00 / 275,000,000.00 = 150,027,272.73$						
รายการที่เกี่ยวข้อง กับหน่วยลงทุนแต่ละ ชนิด	ไม่มีรายการที่เกี่ยวข้องเฉพาะกับหน่วยลงทุนแต่ละชนิด					



มูลค่าทรัพย์สินสุทธิ ก่อนหักค่าใช้จ่าย ของกองทุน	275,050,000.00	100,018,181.82	20,003,636.36	5,000,909.09	150,027,272.73	0.00
<i>รายการค่าใช้จ่ายของกองทุนรวมต่อวัน (หาร 365 วัน)</i>						
ค่าธรรมเนียมการบริหารจัดการ (ต่อปี) โดยประมาณของแต่ละชนิดกองทุน		0.30%	0.40%	0.50%	0.35%	0.00
ค่าธรรมเนียมการจัดการแต่ละชนิด (+VAT 7%)	(2,726.79)	(879.61)	(234.56)	(73.30)	(1,539.32)	0.00
ค่าธรรมเนียมผู้ดูแล ผลประโยชน์ (+VAT 7%) (คิดอัตราเท่ากันทั้ง 3 ชนิดกองทุน)	(806.31)	(293.20)	(58.64)	(14.66)	(439.81)	0.00
ค่าธรรมเนียมรวมต่อ วัน	(3,533.10)	(1,172.81)	(293.20)	(87.96)	(1,979.13)	0.00
มูลค่าทรัพย์สินสุทธิ (NAV) (วันที่ T)	275,046,466.90	100,017,009.01	20,003,343.16	5,000,821.13	150,025,293.60	0.00
จำนวนหน่วยลงทุน (หน่วย) (วันที่ T)	27,500,000.00	10,000,000.00	2,000,000.00	500,000.00	15,000,000.00	0.00
มูลค่าหน่วยลงทุน (ต่อหน่วย) (วันที่ T)	10.0016	10.0017	10.0016	10.0016	10.0016	0.00
ณ วันที่ต่อมา หรือวันที่ T+1						
มีรายการ เพิ่ม-ลดหน่วยจากการซื้อหน่วยลงทุน และขายคืนหน่วยลงทุน(จากรายการขายหน่วยลงทุนชนิดหน่วยลงทุน B จำนวน 5,000,000 บาท รายการรับซื้อคืนหน่วยลงทุนชนิดหน่วยลงทุน C จำนวน 500,000 บาท และรายการรับซื้อคืนหน่วยลงทุนชนิดหน่วยลงทุน I จำนวน 100,000 บาท) ตามลำดับ รวมถึงมีส่วนเพิ่มของมูลค่าทรัพย์สินสุทธิเกิดขึ้นอีก 20,000 บาท						
มูลค่าทรัพย์สินสุทธิ ของกองทุนของวัน ก่อนหน้า (บาท) (วันที่ T)	275,046,466.90	100,017,009.01	20,003,343.16	5,000,821.13	150,025,293.60	0.00
<i>รายการที่เกี่ยวข้อง กับหน่วยลงทุนแต่ละ ชนิด</i>		0.00				
1. ขายหน่วยลงทุน ชนิดหน่วยลงทุน B (+5,000,000บาท)	5,000,000.00		5,000,000.00			0.00
2. รับซื้อคืนหน่วย ลงทุนชนิดหน่วย ลงทุน C (-500,000 บาท)	(500,000.00)			(500,000.00)		
3. รับซื้อคืนหน่วย ลงทุนชนิดหน่วย						



ลงทุน I (-100,000 บาท)	(100,000.00)				(100,000.00)	
รวมรายการที่ เกี่ยวข้องกับหน่วย ลงทุนแต่ละชนิด (บาท)	4,400,000.00	0.00	5,000,000.00	(500,000.00)	(100,000.00)	0.00
รวมรายการที่ เกี่ยวข้องกับหน่วย ลงทุนแต่ละชนิด (หน่วย)	439,929.61	0.00	499,920.01	(49,992.00)	(9,998.40)	0.00
รวมจำนวนหน่วย ลงทุน (หน่วย) ภายหลังรายการที่ เกี่ยวข้องกับหน่วย ลงทุนแต่ละชนิด	27,939,929.61	10,000,000.00	2,499,920.01	450,008.00	14,990,001.60	0.00
มูลค่าทรัพย์สินสุทธิ ภายหลังรายการที่ เกี่ยวข้องกับหน่วย ลงทุนแต่ละชนิด	279,446,466.90	100,017,009.01	25,003,343.16	4,500,821.13	149,925,293.60	0.00
ส่วนเพิ่มของมูลค่า ทรัพย์สินสุทธิ จำนวน 20,000 บาท	20,000	7,158.22	1,789.49	322.12	10,730.16	0.00
มูลค่าทรัพย์สินสุทธิ ภายหลังรายการที่ เกี่ยวข้องกับหน่วย ลงทุนแต่ละชนิด และส่วนเพิ่ม	279,466,466.90	100,024,167.23	25,005,132.65	4,501,143.25	149,936,023.76	0.00
<b>วิธีคิดการปันส่วนมูลค่าทรัพย์สินสุทธิ</b>						
ชนิดหน่วยลงทุน A = $279,466,466.90 \times 100,017,009.01 / 279,446,466.90 = 100,024,167.23$						
ชนิดหน่วยลงทุน B = $279,466,466.90 \times 25,003,343.16 / 279,446,466.90 = 25,005,132.65$						
ชนิดหน่วยลงทุน C = $279,466,466.90 \times 4,500,821.13 / 279,446,466.90 = 4,501,143.25$						
ชนิดหน่วยลงทุน I = $279,466,466.90 \times 149,925,293.60 / 279,446,466.90 = 149,936,023.76$						
มูลค่าทรัพย์สินสุทธิ ก่อนหักค่าใช้จ่าย ของกองทุน	279,466,466.90	100,024,167.23	25,005,132.65	4,501,143.25	149,936,023.76	0.00
<i>ค่าใช้จ่ายของกองทุนรวมต่อวัน (หาร 365 วัน)</i>						
ค่าธรรมเนียมการ บริหารจัดการ (ต่อปี) โดยประมาณของแต่ละ ชนิดกองทุน		0.30%	0.40%	0.50%	0.35%	0.00



ค่าธรรมเนียมการ จัดการแต่ละชนิด (+ VAT 7%)	(2,777.03)	(879.60)	(293.19)	(65.97)	(1,538.27)	0.00
ค่าธรรมเนียมผู้ดูแล ผลประโยชน์ (+VAT 7%) (คิดอัตรา เท่ากันทั้ง 3 ชนิด กองทุน)	(819.20)	(293.20)	(73.30)	(13.19)	(439.51)	0.00
ค่าธรรมเนียมรวมต่อ วัน	(3,596.23)	(1,172.80)	(366.49)	(79.16)	(1,977.78)	0.00
มูลค่าทรัพย์สินสุทธิ (NAV) (วันที่T+1)	279,462,870.67	100,022,994.43	25,004,766.16	4,501,064.09	149,934,045.98	0.00
จำนวนหน่วยลงทุน (หน่วย) (วันที่ T+1)	27,939,929.6113	10,000,000.0000	2,499,920.0128	450,007.9987	14,990,001.5997	0.00
มูลค่าหน่วยลงทุน (ต่อหน่วย) (วันที่T+1)	10.0022	10.0023	10.0022	10.0021	10.0022	0.00
วันที่ T+2						
1. มีรายการเพิ่มหน่วยจากการซื้อหน่วยลงทุน ชนิดหน่วยลงทุน P จำนวน 1,000,000 บาท						
2. มีส่วนเพิ่มของมูลค่าทรัพย์สินสุทธิเกิดขึ้น 250,000 บาท						
มูลค่าทรัพย์สินสุทธิ ของกองทุนของวัน ก่อนหน้า (บาท)	279,462,870.67	100,022,994.43	25,004,766.16	4,501,064.09	149,934,045.98	0.00
<u>รายการที่เกี่ยวข้อง</u> <u>กับหน่วยลงทุนแต่ละ</u> <u>ชนิด</u>						
ขายหน่วยลงทุน ชนิดหน่วยลงทุน P (+1,000,000 บาท)	1,000,000	0.00	0.00	0.00	0.00	1,000,000
รวมรายการที่ เกี่ยวข้องกับหน่วย ลงทุนแต่ละชนิด (บาท)	1,000,000.00	0.00	0.00	0.00	0.00	1,000,000.00
มูลค่าทรัพย์สินสุทธิ ภายหลังรายการที่ เกี่ยวข้องกับหน่วย ลงทุนแต่ละชนิด	280,462,870.67	100,022,994.43	25,004,766.16	4,501,064.09	149,934,045.98	1,000,000.00
<u>ส่วนเพิ่มของมูลค่า</u> <u>ทรัพย์สินสุทธิ</u> จำนวน 250,000 บาท	250,000.00	89,158.86	22,288.84	4,012.17	133,648.75	891.38



มูลค่าทรัพย์สินสุทธิ ภายหลังรายการที่ เกี่ยวข้องกับหน่วย ลงทุนแต่ละชนิด และส่วนเพิ่มฯ	280,712,870.67	100,112,153.29	25,027,055.00	4,505,076.26	150,067,694.73	1,000,891.38
<b>วิธีคิดการปันส่วนมูลค่าทรัพย์สินสุทธิ</b> ชนิดหน่วยลงทุน A = $280,712,870.67 \times (100,022,994.43 / 280,462,870.67)$ ชนิดหน่วยลงทุน B = $280,712,870.67 \times (25,004,766.16 / 280,462,870.67)$ ชนิดหน่วยลงทุน C = $280,712,870.67 \times (4,501,064.09 / 280,462,870.67)$ ชนิดหน่วยลงทุน I = $280,712,870.67 \times (149,934,045.98 / 280,462,870.67)$ ชนิดหน่วยลงทุน P = $280,712,870.67 \times (1,000,000 / 280,462,870.67)$						
<i>ค่าใช้จ่ายของกองทุนรวมต่อวัน (หาร 365 วัน)</i>						
<b>ค่าธรรมเนียมการบริหารจัดการ (ต่อปี) โดยประมาณของแต่ละชนิดกองทุน</b>						
ค่าธรรมเนียมการ บริหารจัดการ (ต่อปี) โดยประมาณของแต่ละ ชนิดกองทุน		0.30%	0.40%	0.50%	0.35%	0.07%
ค่าธรรมเนียมการ จัดการ แต่ละชนิด (+VAT 7%)	(2,781.73)	(880.44)	(293.47)	(66.03)	(1,539.74)	(2.05)
ค่าธรรมเนียมผู้ดูแล ผลประโยชน์ = 0.1% (+VAT 7%) (คิดอัตราเท่ากันทั้ง 3 ชนิดกองทุน)	(822.91)	(293.48)	(73.37)	(13.21)	(439.92)	(2.93)
ค่าธรรมเนียมรวมต่อ วัน	(3,604.64)	(1,173.92)	(366.84)	(79.24)	(1,979.66)	(4.98)
มูลค่าทรัพย์สินสุทธิ (NAV)	280,709,266.03	100,110,979.37	25,026,688.16	4,504,997.02	150,065,715.07	1,000,886.40
จำนวนหน่วยลงทุน - หน่วยลงทุนเพิ่มขึ้น จากการขายหน่วย ลงทุน ชนิดหน่วย ลงทุน P 1,000,000 บาท/ 10.0023= 99,977.0052 หน่วย	28,039,906.6165	10,000,000.0000	2,499,920.0128	450,007.9987	14,990,001.5997	99,977.0052
มูลค่าหน่วยลงทุน (ต่อหน่วย) (วันที่T+2)	10.0110	10.0111	10.0110	10.0109	10.0110	10.0111



- Q: กองทุนรวมนี้มีจำนวนเงินทุนโครงการเท่าใด
- A: 500,000 ล้านบาท
- Q: กองทุนรวมนี้เหมาะสมที่จะเป็นทางเลือกสำหรับเงินลงทุนลักษณะใด และผู้ลงทุนควรลงทุน ในระยะเวลาเท่าใด
- A: เหมาะสมกับเงินลงทุนของผู้ลงทุนที่ต้องการมีโอกาสได้รับผลตอบแทนสูงกว่าเงินฝาก มีความเสี่ยงปานกลางค่อนข้างต่ำ
- Q: ปัจจัยใดที่มีผลกระทบต่อเงินลงทุนของผู้ลงทุน
- A: ความผันผวนของราคาตราสารหนี้อื่นเนื่องมาจากการเปลี่ยนแปลงของอัตราผลตอบแทน ส่งผลให้ราคาของตราสารหนี้ที่กองทุนถืออยู่เปลี่ยนแปลงไปในทิศทางตรงกันข้าม เช่น เมื่ออัตราผลตอบแทนลดลง พันธบัตรและหรือหุ้นกู้ก็จะมีราคาเพิ่มสูงขึ้น กองทุนก็จะได้รับผลตอบแทนในรูปของกำไร (Capital Gain) แต่ถ้าอัตราผลตอบแทนเพิ่มสูงขึ้นจะทำให้ราคาพันธบัตรและหรือหุ้นกู้นั้นลดลงกองทุนก็จะเกิดผลขาดทุนขึ้นได้
- Q: กองทุนรวมนี้เป็นกองทุนรวมที่มีผู้ประกันเงินลงทุนหรือเป็นกองทุนรวมที่มุ่งเน้นจะคุ้มครองเงินต้นหรือไม่ อย่างไร
- A: กองทุนรวมนี้ไม่มีการประกันเงินลงทุนและไม่คุ้มครองเงินต้น
- Q: กองทุนรวมนี้มีรอบระยะเวลาบัญชีอย่างไร
- A: วันที่สิ้นสุดรอบระยะเวลาบัญชี : เดือนสิงหาคม
- Q: ท่านสามารถซื้อกองทุนนี้ควบกับกรมธรรม์ประกันชีวิต (Unit-Link) ได้หรือไม่
- A: ผู้ถือหน่วยลงทุน (เฉพาะชนิดหน่วยลงทุน I) สามารถซื้อหน่วยลงทุนควบกรมธรรม์ประกันชีวิตได้ที่บริษัท พรุเด็นเซียล ประกันชีวิต (ประเทศไทย) จำกัด (มหาชน)
- Q: การลงทุนในรูปแบบการซื้อหน่วยลงทุนควบกรมธรรม์ประกันชีวิต (Unit-Link) คืออะไร
- A: การลงทุนในรูปแบบการซื้อหน่วยลงทุนควบกรมธรรม์ประกันชีวิต คือ การที่ผู้ลงทุนขอทำประกันชีวิตกับบริษัทประกันชีวิต และบริษัทประกันชีวิตจะนำเงินค่าเบี้ยประกันส่วนหนึ่งหรือทั้งหมดไปลงทุนในกองทุนรวมตามที่ผู้ลงทุนเลือกจากรายชื่อ กองทุนรวมที่บริษัทประกันชีวิตกำหนดไว้ โดยสัดส่วนของเงินค่าเบี้ยประกันชีวิตที่จะนำไปลงทุนในกองทุนรวมจะเป็นเท่าใดขึ้นอยู่กับหลักเกณฑ์และเงื่อนไขที่กำหนดไว้ในกรมธรรม์ ทั้งนี้ เงินค่าเบี้ยประกันชีวิตที่นำไปลงทุนในกองทุนรวมอาจเปลี่ยนแปลงเพิ่มขึ้นหรือลดลงได้ตลอดเวลาตามผลประกอบการของกองทุนรวมที่ผู้ลงทุนเลือกไว้

### ข้อกำหนดในการซื้อขายและโอนหน่วยลงทุน

- Q: กองทุนรวมนี้มีวิธีการขายและรับซื้อคืนหน่วยลงทุนอย่างไร
- A: ผู้ลงทุนที่สนใจสั่งซื้อหน่วยลงทุนได้ดังนี้
- **ชนิดหน่วยลงทุน A :** ต้องทำการสั่งซื้อหน่วยลงทุนขั้นต่ำไม่น้อยกว่า 10,000,000 บาท สำหรับการซื้อครั้งแรก และ 5,000 บาท สำหรับการซื้อครั้งถัดไป คำนวณเป็นหน่วยลงทุนได้โดยนำจำนวนเงินที่สั่งซื้อหน่วยลงทุนหารด้วยราคาขายหน่วยลงทุน เช่น หากผู้ลงทุนสั่งซื้อหน่วยลงทุน 1,000,000 บาท ราคาขายหน่วยลงทุนเท่ากับ 10 บาทต่อหน่วย ผู้ลงทุนจะได้รับจำนวนหน่วยลงทุนเท่ากับ 1,000,000 หน่วย (10,000,000 / 10)
  - **ชนิดหน่วยลงทุน B :** ต้องทำการสั่งซื้อหน่วยลงทุนขั้นต่ำไม่น้อยกว่า 5,000 บาท สำหรับการซื้อครั้งแรก และ 5,000 บาท สำหรับการซื้อครั้งถัดไป คำนวณเป็นหน่วยลงทุนได้โดยนำจำนวนเงินที่สั่งซื้อหน่วยลงทุนหารด้วยราคาขายหน่วยลงทุน เช่น หากผู้ลงทุนสั่งซื้อหน่วยลงทุน 100,000 บาท ราคาขายหน่วยลงทุนเท่ากับ 10 บาทต่อหน่วย ผู้ลงทุนจะได้รับจำนวนหน่วยลงทุนเท่ากับ 10,000 หน่วย (100,000 / 10)
  - **ชนิดหน่วยลงทุน C :** ต้องทำการสั่งซื้อหน่วยลงทุนขั้นต่ำไม่น้อยกว่า 5,000 บาท สำหรับการซื้อครั้งแรก และ 5,000 บาท สำหรับการซื้อครั้งถัดไป คำนวณเป็นหน่วยลงทุนได้โดยนำจำนวนเงินที่สั่งซื้อหน่วยลงทุนหารด้วยราคาขายหน่วยลงทุน เช่น หากผู้ลงทุน





สั่งซื้อหน่วยลงทุน 5,000 บาท ราคาขายหน่วยลงทุนเท่ากับ 10 บาทต่อหน่วย ผู้ลงทุนจะได้รับจำนวนหน่วยลงทุนเท่ากับ 500 หน่วย (5,000 / 10)

- **ชนิดหน่วยลงทุน I :** ต้องทำการสั่งซื้อหน่วยลงทุนขั้นต่ำไม่น้อยกว่า 1,000 บาท สำหรับการซื้อครั้งแรกและการซื้อครั้งถัดไป จำนวนเป็นหน่วยลงทุนได้โดยนำจำนวนเงินที่สั่งซื้อหน่วยลงทุนหารด้วยราคาขายหน่วยลงทุน เช่น หากผู้ลงทุนสั่งซื้อหน่วยลงทุน 1,000 บาท ราคาขายหน่วยลงทุนเท่ากับ 10 บาทต่อหน่วย ผู้ลงทุนจะได้รับจำนวนหน่วยลงทุนเท่ากับ 100 หน่วย (1,000 / 10)
- **ชนิดหน่วยลงทุน P :** ต้องทำการสั่งซื้อหน่วยลงทุนขั้นต่ำไม่น้อยกว่า 1 บาท สำหรับการซื้อครั้งแรก และ ไม่น้อยกว่า 1 บาท สำหรับการซื้อครั้งถัดไป

ผู้ลงทุนสามารถสั่งซื้อหน่วยลงทุนได้ทุกวันทำการซื้อขายหน่วยลงทุน\* ตั้งแต่เวลาเปิดทำการจนถึงเวลาที่บริษัทจัดการกำหนด ทั้งนี้ จะเริ่มเปิดรับคำสั่งซื้อหน่วยลงทุนหลังจากการเสนอขายหน่วยลงทุนครั้งแรก ภายใน 1 เดือนนับแต่วันจดทะเบียนกองทรัพย์สินเป็นกองทุนรวม ซึ่งบริษัทจัดการจะติดประกาศ ณ ที่ทำการของบริษัทจัดการ และสถานที่ติดต่อทุกแห่งของผู้สนับสนุนการขายหรือรับซื้อคืนให้ ผู้ลงทุนทราบต่อไป โดยสามารถสั่งซื้อหน่วยลงทุนได้ที่

#### ชนิดหน่วยลงทุน A B และ C

- ธนาคารไทยพาณิชย์ จำกัด (มหาชน) โทร. 0-2544-3866-7, 0-2544-3871-2, 0-2544-3874-6, 0-2544-3900, 0-2544-3907, 0-2544-3909, 0-2544-3941, 0-2544-3998  
และสำนักงานสาขาทุกแห่ง เวลาเปิดทำการ -15.30 น.
- บริษัทจัดการเปิดให้บริการผ่านบริการธนาคารทางอินเทอร์เน็ต SCB EASY FUND ภายใต้ SCB EASY NET [www.scbeasy.com](http://www.scbeasy.com) ตั้งแต่เวลาเริ่มให้บริการ - 16.00 น.

#### ชนิดหน่วยลงทุน I

- บลจ. ไทยพาณิชย์ จำกัด โทร 0-2777-7777 กด 0 กด 6 เวลาเปิดทำการ – 15.30 น.
- ผู้สนับสนุนการขายหรือรับซื้อคืนหน่วยลงทุนรายอื่น (ที่มีชื่อธนาคารไทยพาณิชย์ จำกัด (มหาชน)) และ/หรือตัวแทนในการขายหรือรับซื้อคืนหน่วยลงทุน (ตัวแทนอิสระ) ที่แต่งตั้งโดยบริษัทจัดการ

ทั้งนี้ บริษัทจัดการอาจพิจารณาแต่งตั้งผู้สนับสนุนอื่นเพิ่มเติมในภายหลัง

(ทั้งนี้ \*วันที่ตามปฏิทินที่เป็นวันทำการตามปกติของบริษัทจัดการ และประเทศที่เกี่ยวข้องกับการลงทุน หรือตามที่บริษัทจัดการประกาศกำหนดเพิ่มเติม)

ผู้ลงทุนสามารถชำระเงินค่าซื้อหน่วยลงทุนของกองทุน โดยมีรายละเอียดดังนี้

#### การเสนอขายหน่วยลงทุนครั้งแรก

- กรณีผู้ลงทุนทำการผ่านธนาคารไทยพาณิชย์ จำกัด (มหาชน) และสาขาของธนาคาร
  - ชำระเป็นเช็ค หรือตราพดลวันที่เดียวกับวันที่สั่งซื้อหน่วยลงทุนและขีดคร่อมเฉพาะสั่งจ่ายในนาม "ธนาคารไทยพาณิชย์ จำกัด (มหาชน) เพื่อกองทุนเปิดของบริษัทหลักทรัพย์จัดการกองทุน ไทยพาณิชย์ จำกัด"
- กรณีผู้ลงทุนทำการผ่านบริษัทจัดการ หรือ ผู้สนับสนุนการขายหรือรับซื้อคืนหน่วยลงทุนรายอื่นที่ได้รับการแต่งตั้ง
  - นำเช็คหรือเงินสดเข้า "บัญชีจองซื้อกองทุนบลจ.ไทยพาณิชย์ จำกัด" โดยมีรายละเอียดธนาคารดังต่อไปนี้

ธนาคาร	เลขที่บัญชี
ธนาคารไทยพาณิชย์ จำกัด (มหาชน)	049-3-14025-7
ธนาคารกสิกรไทย จำกัด (มหาชน)	745-1-03996-7
ธนาคารกรุงศรีอยุธยา จำกัด (มหาชน)	777-0-05798-9
ธนาคารกรุงเทพ จำกัด (มหาชน)	129-3-16153-3
ธนาคารทหารไทย จำกัด (มหาชน)	001-1-53664-6
ธนาคารเกียรตินาคิน จำกัด (มหาชน)	00011300000058



ธนาคารธนชาติ จำกัด (มหาชน)	014-3-00524-4
ธนาคาร ยูโอบี จำกัด (มหาชน)	739-3-63022-5
ธนาคารซีทีแบงก์ ประเทศไทย จำกัด (มหาชน)	080-0-35104-9
ธนาคารกรุงไทย จำกัด (มหาชน)	039-6-03711-9
ธนาคารทีสโก้ จำกัด (มหาชน)	0001-114-005054-9
ธนาคารออมสิน	000-0-43239-3

### การเสนอขายหน่วยลงทุนภายหลังการเสนอขายครั้งแรก

- กรณีผู้ลงทุนทำรายการผ่านธนาคารไทยพาณิชย์ จำกัด (มหาชน) และช่องทางที่ธนาคารกำหนด
  - ชำระเป็นเช็ค หรือดราฟต์ลงวันที่เดียวกับวันที่สั่งซื้อหน่วยลงทุนและขีดคร่อมเฉพาะสั่งจ่ายในนาม “ธนาคารไทยพาณิชย์ จำกัด (มหาชน) เพื่อกองทุนเปิดของบริษัทหลักทรัพย์จัดการกองทุน ไทยพาณิชย์ จำกัด”
- กรณีผู้ลงทุนทำรายการผ่านบริษัทจัดการ หรือผู้สนับสนุนการขายหรือรับซื้อคืนหน่วยลงทุนรายอื่นที่ได้รับการแต่งตั้ง
  - นำเช็คหรือเงินสดเข้า “บัญชีชื่อกองทุน บลจ.ไทยพาณิชย์ จำกัด” โดยมีรายละเอียดธนาคารดังต่อไปนี้

ธนาคาร	เลขที่บัญชี
ธนาคารไทยพาณิชย์ จำกัด (มหาชน)	049-3-13640-2
ธนาคารกสิกรไทย จำกัด (มหาชน)	745-1-03912-6
ธนาคารกรุงศรีอยุธยา จำกัด (มหาชน)	777-0-05844-9
ธนาคารกรุงเทพ จำกัด (มหาชน)	129-3-16151-7
ธนาคารทหารไทย จำกัด (มหาชน)	001-1-53394-0
ธนาคารเกียรตินาคิน จำกัด (มหาชน)	00011300000058
ธนาคารธนชาติ จำกัด (มหาชน)	014-3-00522-8
ธนาคาร ยูโอบี จำกัด (มหาชน)	739-3-63018-7
ธนาคารซีทีแบงก์ ประเทศไทย จำกัด (มหาชน)	080-0-35101-4
ธนาคารกรุงไทย จำกัด (มหาชน)	039-6-03709-7
ธนาคารทีสโก้ จำกัด (มหาชน)	0001-114-005054-9
ธนาคารออมสิน	000-0-43238-5

### วิธีการรับซื้อคืน

บริษัทจัดการจะเริ่มเปิดรับคำสั่งขายคืนหน่วยลงทุน / สับเปลี่ยนหน่วยลงทุน (สับเปลี่ยนออก) ทุกวันทำการซื้อขายหน่วยลงทุน\* บริษัทจัดการจะชำระเงินคืนให้ผู้ลงทุนภายใน 5 วันทำการนับแต่วันทำการซื้อขายหน่วยลงทุน โดยการโอนเข้าบัญชีธนาคาร หรือออกเป็นเช็คขีดคร่อมสั่งจ่ายชื่อผู้ลงทุน ตามที่ผู้ลงทุนได้แจ้งความประสงค์ไว้

ผู้ถือหน่วยลงทุนสามารถขายคืนหน่วยลงทุนเป็นจำนวนเงินหรือหน่วยโดยมีมูลค่าขั้นต่ำในการขายคืนครั้งละ 5,000 บาท สำหรับชนิดหน่วยลงทุน A B C P และ 1,000 บาท\* สำหรับชนิดหน่วยลงทุน I และบริษัทจัดการขอสงวนสิทธิที่จะดำเนินการรับซื้อคืนหน่วยลงทุนจากผู้ถือหน่วยลงทุนโดยใช้หลักการ “เข้าก่อน ออกก่อน (first in first out basis)” ทั้งนี้ เพื่อประโยชน์สูงสุดของผู้ถือหน่วยลงทุน

ทั้งนี้ ผู้ลงทุนสามารถสั่งขายหน่วยลงทุนได้ที่ :

ชนิดหน่วยลงทุน A B และ C

- ธนาคารไทยพาณิชย์ จำกัด (มหาชน) โทร. 0-2544-3866-7, 0-2544-3871-2, 0-2544-3874-6, 0-2544-3900, 0-2544-3907, 0-2544-3909, 0-2544-3941, 0-2544-3998

และสำนักงานสาขาทุกแห่ง เวลาเปิดทำการ -15.30 น.

- บริษัทจัดการเปิดให้บริการผ่านบริการธนาคารทางอินเทอร์เน็ต SCB EASY FUND ภายใต้ SCB EASY NET [www.scbeasy.com](http://www.scbeasy.com) ตั้งแต่เวลาเริ่มให้บริการ - 16.00 น.

ชนิดหน่วยลงทุน I

- บลจ. ไทยพาณิชย์ จำกัด โทร 0-2777-7777 กด 0 กด 6 เวลาเปิดทำการ – 15.30 น.
  - ผู้สนับสนุนการขายหรือรับซื้อคืนหน่วยลงทุนรายอื่น (ที่มีชื่อธนาคารไทยพาณิชย์ จำกัด (มหาชน) ) และ/หรือตัวแทนในการขายหรือรับซื้อคืนหน่วยลงทุน (ตัวแทนขายอิสระ) ที่แต่งตั้งโดยบริษัทจัดการ
- อนึ่ง บริษัทจัดการอาจพิจารณาแต่งตั้งผู้สนับสนุนการขายหรือรับซื้อคืนรายอื่นเพิ่มเติมหรือเปลี่ยนแปลงได้ในภายหลัง (ทั้งนี้ \*วันที่ตามปฏิทินที่เป็นวันทำการตามปกติของบริษัทจัดการ และประเทศที่เกี่ยวข้องกับการลงทุน หรือตามที่บริษัทจัดการประกาศกำหนดเพิ่มเติม)

**Q: กรณีใดที่บริษัทจัดการกองทุนรวมสงวนสิทธิไม่ขายหน่วยลงทุน**

A: บริษัทจัดการ และ/หรือ ผู้ที่ได้รับมอบหมายจากบริษัทจัดการ มีสิทธิปฏิเสธ และ/หรือ ระงับ และ/หรือ ยกเลิกการทำธุรกรรมของผู้ถือหน่วยลงทุนทั้งหมดหรือบางส่วนได้ตามที่เห็นสมควร โดยไม่จำเป็นต้องแจ้งให้ ผู้ถือหน่วยลงทุนทราบล่วงหน้า ในกรณีที่เกิดเหตุการณ์ใด เหตุการณ์หนึ่งหรือหลายเหตุการณ์ดังต่อไปนี้

- ผู้สั่งซื้อหน่วยลงทุนกรอกรายละเอียดในใบคำขอใช้บริการกองทุน และ/หรือ ไปสั่งซื้อหน่วยลงทุน และ/หรือ แบบฟอร์มแสดงตนของผู้สั่งซื้อหน่วยลงทุน และ/หรือ เอกสารอื่นใดตามที่บริษัทจัดการกำหนด ไม่ครบถ้วนเพียงพอสำหรับการปฏิบัติตามกฎหมายว่าด้วยการป้องกันและปราบปรามการฟอกเงิน และ/หรือ ผู้สั่งซื้อหน่วยลงทุนไม่ยื่นเอกสารหรือหลักฐานใดๆ ซึ่งมีรายละเอียดตามที่บริษัทจัดการกำหนด
- บริษัทจัดการเห็นว่า การสั่งซื้อหน่วยลงทุนดังกล่าวอาจมีลักษณะเป็นการกระทำความผิดตามกฎหมายว่าด้วยการป้องกันและปราบปรามการฟอกเงิน และ/หรือ ใช้เป็นช่องทางในการฟอกเงิน และ/หรือ ใช้เป็นช่องทางในการสนับสนุนทางการเงินแก่การก่อการร้ายตามกฎหมายว่าด้วยการป้องกันและปราบปรามการฟอกเงิน หรืออาจมีลักษณะเป็นการหลีกเลี่ยงกฎหมายหรือขัดแย้งต่อกฎหมายต่างๆ
- บริษัทจัดการเห็นว่า การสั่งซื้อหน่วยลงทุนดังกล่าวอาจมีผลกระทบต่อการลงทุนของกองทุนรวม ผู้สั่งซื้อหน่วยลงทุนรายอื่น หรือความน่าเชื่อถือหรือภาพลักษณ์ของธุรกิจจัดการลงทุน หรือชื่อเสียงของบริษัทจัดการ
- บริษัทจัดการขอสงวนสิทธิปฏิเสธที่จะเสนอขายหน่วยลงทุนของกองทุนให้แก่ผู้ลงทุนที่เป็นบุคคลธรรมดาตั้งแต่ 2 คนขึ้นไปแต่ไม่เกิน 4 คนถือหน่วยลงทุนร่วมกัน และปรากฏว่าผู้ลงทุนบางคนหรือทั้งหมดเสียชีวิต
- เพื่อประโยชน์สูงสุดของการบริหารจัดการกองทุนเปิดไทยพาณิชย์ตราสารหนี้ระยะสั้น พลัส (“กองทุน”) การเสนอขายหน่วยลงทุนของกองทุนหรือการปรับเปลี่ยนหน่วยลงทุนของกองทุนให้อยู่ในดุลยพินิจของบริษัทจัดการแต่เพียงผู้เดียว โดยบริษัทจัดการขอสงวนสิทธิที่จะรับ/ปฏิเสธที่จะเสนอขายหน่วยลงทุนของกองทุนหรือรับ/ปฏิเสธปรับเปลี่ยนหน่วยลงทุนของกองทุนให้แก่บุคคลใดก็ได้ โดยบุคคลที่บริษัทจัดการมีวัตถุประสงค์ที่จะไม่เสนอขายหน่วยลงทุนของกองทุนหรือไม่ปรับเปลี่ยนหน่วยลงทุนของกองทุนรวมถึงแต่ไม่จำกัดเพียง พลเมื่องสหรัฐอเมริกา ผู้ที่มีถิ่นฐานอยู่ในสหรัฐอเมริกา บุคคลซึ่งปกติมีถิ่นที่อยู่ในสหรัฐอเมริกา รวมถึงกองทรัสต์สินของบุคคลดังกล่าว และบริษัทหรือห้างหุ้นส่วนซึ่งจัดให้มีขึ้นและดำเนินกิจกรรมในสหรัฐอเมริกา

Q: กองทุนรวมนี้มีข้อกำหนดเกี่ยวกับการเลือกกำหนดเวลาชำระค่าขายคืนหน่วยลงทุน การไม่ขายหรือไม่รับซื้อคืนหน่วยลงทุนตามคำสั่งที่รับไว้แล้ว และการหยุดรับคำสั่งซื้อหรือขายคืนหน่วยลงทุน ไว้อย่างไร

A: การเลือกกำหนดการชำระเงินค่าขายคืนหน่วยลงทุนคืนแก่ผู้ถือหน่วยลงทุน

บริษัทจัดการอาจเลือกกำหนดการชำระเงินค่าขายคืนหน่วยลงทุนคืนแก่ผู้ถือหน่วยลงทุนที่มีคำสั่งขายคืนหน่วยลงทุนของกองทุนเปิดไว้แล้วได้ เฉพาะในกรณีที่กำหนดไว้ ซึ่งต้องไม่เกินกว่ากรณีดังต่อไปนี้

(1) บริษัทจัดการพิจารณาแล้ว มีความเชื่อโดยสุจริตและสมเหตุสมผลว่าเป็นกรณีที่เข้าเหตุดังต่อไปนี้ โดยความเห็นชอบของผู้ดูแลผลประโยชน์แล้ว

(ก) มีเหตุจำเป็นทำให้ไม่สามารถจำหน่าย จ่ายโอน หลักทรัพย์หรือทรัพย์สินของกองทุนเปิดได้อย่างสมเหตุสมผล หรือ

(ข) มีเหตุที่ทำให้กองทุนรวมไม่ได้รับชำระเงินจากหลักทรัพย์หรือทรัพย์สินที่ลงทุนไว้ตามกำหนดเวลาปกติ ซึ่งเหตุดังกล่าวอยู่นอกเหนือการควบคุมของบริษัทจัดการ

(2) มีคำสั่งขายคืนหน่วยลงทุนไว้แล้ว แต่ในช่วงระยะเวลาที่บริษัทจัดการยังไม่ได้ชำระเงินค่าขายคืนหน่วยลงทุนให้แก่ผู้ถือหน่วยลงทุน บริษัทจัดการพบว่าราคาซื้อขายคืนหน่วยลงทุนดังกล่าวไม่ถูกต้อง และผู้ดูแลผลประโยชน์ยังไม่ได้รับรองข้อมูลในรายงานการแก้ไขราคาย้อนหลังและรายงานการชดเชยราคา โดยราคาซื้อขายคืนหน่วยลงทุนที่ไม่ถูกต้องนั้นต่างจากราคาซื้อขายคืนหน่วยลงทุนที่ถูกต้องตั้งแต่หนึ่งสัปดาห์ขึ้นไป และคิดเป็นอัตราตั้งแต่ร้อยละ 0.5 ของราคาซื้อขายคืนหน่วยลงทุนที่ถูกต้อง

(3) มีคำสั่งขายคืนหน่วยลงทุนในช่วงระยะเวลาที่บริษัทจัดการพบว่าราคาซื้อขายคืนหน่วยลงทุนไม่ถูกต้อง และผู้ดูแลผลประโยชน์ยังไม่ได้รับรองข้อมูลในรายงานการแก้ไขราคาย้อนหลังและรายงานการชดเชยราคา โดยราคาซื้อขายคืนหน่วยลงทุนที่ไม่ถูกต้องนั้นต่างจากราคาซื้อขายคืนหน่วยลงทุนที่ถูกต้องตั้งแต่หนึ่งสัปดาห์ขึ้นไป และคิดเป็นอัตราตั้งแต่ร้อยละ 0.5 ของราคาซื้อขายคืนหน่วยลงทุนที่ถูกต้อง

ทั้งนี้ การเลือกกำหนดการชำระเงินค่าขายคืนข้างต้น บริษัทจัดการจะดำเนินการตามที่ระบุในรายละเอียดโครงการและหลักเกณฑ์ที่สำนักงานคณะกรรมการ ก.ล.ต. กำหนด

#### การไม่ขายหรือไม่รับซื้อคืนหรือไม่สืบเปลี่ยนหน่วยลงทุนตามสั่ง

บริษัทจัดการอาจไม่ขายหรือไม่รับซื้อคืนหน่วยลงทุน ตามคำสั่งซื้อหรือคำสั่งขายคืนหน่วยลงทุนที่ได้รับไว้แล้วหรืออาจหยุดรับคำสั่งซื้อหรือคำสั่งขายคืนหน่วยลงทุนได้ เฉพาะในกรณีที่กำหนดไว้ ซึ่งไม่เกินกว่ากรณีดังต่อไปนี้

(1) ตลาดหลักทรัพย์ไม่สามารถเปิดทำการซื้อขายได้ตามปกติ

(2) บริษัทจัดการพิจารณาแล้ว มีความเชื่อโดยสุจริตและสมเหตุสมผลว่าเป็นกรณีดังต่อไปนี้ โดยได้รับความเห็นชอบของผู้ดูแลผลประโยชน์แล้ว

(ก) มีเหตุจำเป็นทำให้ไม่สามารถจำหน่าย จ่าย โอนหลักทรัพย์หรือทรัพย์สินของกองทุนเปิดได้อย่างสมเหตุสมผล

(ข) ไม่สามารถคำนวณมูลค่าทรัพย์สินของกองทุนเปิดได้อย่างเป็นธรรมและเหมาะสม หรือ

(ค) มีเหตุจำเป็นอื่นใดเพื่อคุ้มครองประโยชน์ของผู้ถือหน่วยลงทุน

ทั้งนี้ การไม่ขาย หรือไม่รับซื้อคืนหน่วยลงทุนตามคำสั่งที่ได้รับมาแล้ว หรือการหยุดรับคำสั่งซื้อหรือคำสั่งขายคืนหน่วยลงทุนตาม (ก)

(ข) หรือ (ค) สามารถกระทำไม่เกิน 1 วันทำการ เว้นแต่ได้รับผ่อนผันจากสำนักงาน

(3) ในกรณีที่กองทุนรวมมีการลงทุนหลักทรัพย์หรือทรัพย์สินในต่างประเทศ และมีเหตุการณ์ดังต่อไปนี้เกิดขึ้น ซึ่งก่อให้เกิดผลกระทบต่อกองทุนรวมดังกล่าวอย่างมีนัยสำคัญ

(ก) ตลาดซื้อขายหลักทรัพย์ดังกล่าวไม่สามารถเปิดทำการซื้อขายได้ตามปกติ ทั้งนี้ เฉพาะในกรณีที่กองทุนรวมได้ลงทุนในหลักทรัพย์ที่ซื้อขายในตลาดซื้อขายหลักทรัพย์แห่งนั้นเกินกว่าร้อยละ 10 ของมูลค่าทรัพย์สินของกองทุนรวม

(ข) มีเหตุการณ์ที่ทำให้ไม่สามารถแลกเปลี่ยนเงินตราต่างประเทศได้อย่างเสรี และทำให้ไม่สามารถโอนเงินออกจากประเทศหรือรับโอนเงินจากต่างประเทศได้ตามปกติ หรือ

(ค) มีเหตุที่ทำให้กองทุนรวมไม่ได้รับชำระเงินจากหลักทรัพย์หรือทรัพย์สินที่ลงทุนไว้ตามกำหนดเวลาปกติ ซึ่งเหตุดังกล่าวอยู่เหนือการควบคุมของบริษัทจัดการและผู้ดูแลผลประโยชน์เห็นชอบด้วยแล้ว

(4) เป็นการไม่ขายหน่วยลงทุนตามคำสั่งซื้อหน่วยลงทุนที่รับไว้แล้ว หรือเป็นการหยุดรับคำสั่งซื้อหน่วยลงทุน แก่ผู้ลงทุนเฉพาะราย เนื่องจากปรากฏข้อเท็จจริง ดังต่อไปนี้

(ก) บริษัทจัดการมีเหตุอันควรสงสัยว่าผู้ลงทุนรายนั้นมีส่วนเกี่ยวข้องกับการกระทำได้ดังต่อไปนี้

1. การกระทำที่เป็นความผิดมูลฐานหรือความผิดฐานฟอกเงินตามกฎหมาย เกี่ยวกับ การป้องกันและปราบปรามการฟอกเงิน ไม่ว่าจะ เป็นกฎหมายไทยหรือกฎหมายต่างประเทศ
2. การให้การสนับสนุนทางการเงินแก่การก่อการร้าย หรือ
3. การกระทำที่เป็นการปฏิบัติตามคำสั่งเกี่ยวกับการยึดหรืออายัดทรัพย์สินโดยบุคคลผู้มีอำนาจตามกฎหมาย

(ข) บริษัทจัดการไม่สามารถดำเนินการรู้จักลูกค้า และตรวจสอบเพื่อทราบข้อเท็จจริงเกี่ยวกับลูกค้าได้ในสาระสำคัญ

ทั้งนี้ การไม่ขายหรือไม่รับซื้อคืนหรือไม่สืบเปลี่ยนหน่วยลงทุนตามคำสั่งข้างต้น บริษัทจัดการจะดำเนินการตามที่ระบุในรายละเอียดโครงการและหลักเกณฑ์ที่สำนักงานคณะกรรมการ ก.ล.ต. กำหนด

**การหยุดรับคำสั่งซื้อหรือขายคืนหน่วยลงทุน**

เพื่อคุ้มครองประโยชน์ของผู้ถือหน่วยลงทุน หรือในกรณีที่มีความจำเป็นเพื่อรักษาเสถียรภาพทางเศรษฐกิจและการเงินของประเทศ หรือเพื่อรักษาเสถียรภาพในระบบตลาดการเงิน บริษัทจัดการจะหยุดรับคำสั่งซื้อหรือ คำสั่งขายคืนหน่วยลงทุนของกองทุนเปิดได้ เป็นการชั่วคราว ตามระยะเวลาที่สำนักงานคณะกรรมการ ก.ล.ต. ประกาศ ทั้งนี้ ไม่เกิน 20 วันทำการติดต่อกัน เว้นแต่จะได้รับความเห็นชอบจากคณะกรรมการ ก.ล.ต. ให้ขยายระยะเวลาหยุดรับคำสั่งซื้อหรือคำสั่งขายคืนหน่วยลงทุนออกไปได้

**Q: วิธีการสืบเปลี่ยนหน่วยลงทุนเป็นอย่างไร**

A: ผู้ถือหน่วยลงทุนชนิดหน่วยลงทุน I สามารถสืบเปลี่ยนหน่วยลงทุนออกไปยังกองทุนอื่นได้ แต่ในช่วงแรกบริษัทจัดการยังไม่อนุญาตให้ชนิดหน่วยลงทุน A B และ C สืบเปลี่ยนหน่วยลงทุนนี้ออก ไปยังกองทุนอื่น ภายใต้การบริหารของบริษัทจัดการ รวมถึงทุกชนิดหน่วยลงทุนยังไม่สามารถสืบเปลี่ยนระหว่างชนิดหน่วยลงทุนภายในกองทุนนี้ ทั้งนี้ หากบริษัทจัดการอนุญาตให้ดำเนินการดังกล่าวได้จะแจ้งให้สำนักงานคณะกรรมการ ก.ล.ต. และปิดประกาศที่สำนักงานของบริษัทจัดการ สำนักงานใหญ่และสำนักงานสาขาของผู้สนับสนุนการขายหรือรับซื้อคืนหน่วยลงทุน และเว็บไซต์ของบริษัทจัดการให้ผู้ลงทุนทราบล่วงหน้าไม่น้อยกว่า 7 วันก่อนการเริ่มให้บริการ

ในกรณีที่บริษัทจัดการอนุญาตให้สืบเปลี่ยนระหว่างชนิดหน่วยลงทุนภายในกองทุนเดียวกันได้ ในเบื้องต้น บริษัทจัดการขอสงวนสิทธิ ให้การสืบเปลี่ยนระหว่างชนิดหน่วยลงทุนดังกล่าวเป็นการสืบเปลี่ยนชนิดหน่วยลงทุนเพื่อปรับระดับชนิดหน่วยลงทุนของผู้ถือหน่วยลงทุนให้ได้รับสิทธิประโยชน์เพิ่มขึ้น กล่าวคือ การปรับระดับชนิดหน่วยลงทุนที่มีการเรียกเก็บค่าธรรมเนียมการจัดการรายปีที่สูงกว่าไปยังค่าธรรมเนียมการจัดการรายปีที่ต่ำกว่า โดยมีรายละเอียดและเงื่อนไข ดังนี้

- ชนิดหน่วยลงทุน A : ไม่สามารถสืบเปลี่ยนหน่วยลงทุนไปยังชนิดหน่วยลงทุนอื่นได้
- ชนิดหน่วยลงทุน B : สามารถสืบเปลี่ยนหน่วยลงทุนไปยังชนิดหน่วยลงทุน A เท่านั้น โดยมีขั้นต่ำในการสืบเปลี่ยนหน่วยลงทุนใน แต่ละครั้งตามมูลค่าขั้นต่ำของการสั่งซื้อครั้งแรกของชนิดหน่วยลงทุน A (ไม่ต่ำกว่า 10,000,000 บาท)

- ชนิดหน่วยลงทุน C : สามารถสับเปลี่ยนหน่วยลงทุนไปยังชนิดหน่วยลงทุน A และ B ได้โดยมีขั้นต่ำในการสับเปลี่ยนหน่วยลงทุนในแต่ละครั้งตามมูลค่าขั้นต่ำของการสั่งซื้อครั้งแรกของชนิดหน่วยลงทุน A และ B (ไม่ต่ำกว่า 10,000,000 บาท และ 1,000,000 บาท ตามลำดับ)
- ชนิดหน่วยลงทุน I : ไม่สามารถสับเปลี่ยนหน่วยลงทุนไปยังชนิดหน่วยลงทุนอื่นได้
- ชนิดหน่วยลงทุน P : ไม่สามารถสับเปลี่ยนหน่วยลงทุนไปยังชนิดหน่วยลงทุนอื่นได้

ทั้งนี้ บริษัทจัดการของสงวนสิทธิในการเปลี่ยนแปลงเงื่อนไขวิธีการสับเปลี่ยนหน่วยลงทุนข้างต้นได้ในภายหลังโดยไม่ถือว่าเป็นการแก้ไขโครงการ เช่น สามารถสับเปลี่ยนหน่วยลงทุนได้โดยไม่ต้องขจัดชนิดหน่วยลงทุนในการสับเปลี่ยน สามารถสับเปลี่ยนหน่วยลงทุนไปยังกองทุนอื่นภายใต้การบริหารของบริษัทจัดการ ซึ่งบริษัทจัดการจะแจ้งให้ผู้ถือหน่วยลงทุนและผู้ลงทุนทั่วไปทราบล่วงหน้าอย่างน้อย 7 วัน โดยจะปิดประกาศที่สำนักงานของบริษัทจัดการ สำนักงานใหญ่ สำนักงานสาขาของผู้สนับสนุนการขายหรือรับซื้อคืนหน่วยลงทุน เว็บไซต์ของบริษัทจัดการ และเว็บไซต์ของผู้สนับสนุนการขายหรือรับซื้อคืนหน่วยลงทุน (ถ้ามี) อีกทั้งแจ้งให้สำนักงานคณะกรรมการ ก.ล.ต. ทราบภายใน 15 วันนับแต่วันเปลี่ยนแปลง ซึ่งการดำเนินการดังกล่าวบริษัทจัดการจะคำนึงถึงประโยชน์ของกองทุนและผู้ถือหน่วยลงทุนเป็นสำคัญ

**Q: กองทุนรอนี้กำหนดวิธีการโอนหน่วยลงทุน และข้อจำกัดการโอนไว้อย่างไร**

**A:** ผู้ถือหน่วยลงทุนสามารถโอนหน่วยลงทุนได้ในกรณีดังต่อไปนี้

(ก) การโอนหน่วยลงทุนให้บิดา มารดา บุตร และคู่สมรสของผู้ถือหน่วยลงทุน

(ข) การโอนหน่วยลงทุนตามคำสั่งศาลหรือโดยผลของกฎหมาย(ซึ่งไม่รวมถึงกรณีที่ผู้ลงทุนที่เป็นบุคคลธรรมดาตั้งแต่ 2 คนขึ้นไปแต่ไม่เกิน 4 คน ถือหน่วยลงทุนร่วมกันและปรากฏว่าผู้ลงทุนบางคนหรือทั้งหมดเสียชีวิต เว้นแต่ศาลจะมีคำสั่งเป็นอย่างอื่น)

(ค) การโอนหน่วยลงทุนในกรณีพิเศษอื่น ๆ

ทั้งนี้ ผู้โอนและผู้รับโอนจะต้องมายื่นคำขอโอนหน่วยลงทุนด้วยตนเองที่สำนักงานทะเบียนหน่วยลงทุน ในกรณีที่ผู้รับโอนยังไม่ได้เป็นผู้ใช้บริการกองทุนกับบริษัทจัดการ ผู้รับโอนจะต้องกรอกรายละเอียดในใบคำขอใช้บริการกองทุนและยื่นต่อนายทะเบียนหน่วยลงทุนพร้อมคำขอโอนหน่วยลงทุน และชำระค่าธรรมเนียมการโอนตามหัวข้อค่าธรรมเนียมการโอนหน่วยลงทุนที่ระบุไว้ในรายละเอียดโครงการ (ถ้ามี)

นายทะเบียนหน่วยลงทุนจะบันทึกข้อมูลการโอนหน่วยลงทุน และออกใบยืนยันการโอนหน่วยลงทุน พร้อมหนังสือรับรองสิทธิในหน่วยลงทุนให้ผู้รับโอนหน่วยลงทุน และออกใบยืนยันการโอนหน่วยลงทุนให้แก่ผู้โอนหน่วยลงทุนภายใน 7 วันนับตั้งแต่วันที่นายทะเบียนหน่วยลงทุนได้รับคำขอโอนหน่วยลงทุน

ทั้งนี้ สิทธิของผู้ถือหน่วยลงทุนจะเกิดขึ้นต่อเมื่อนายทะเบียนหน่วยลงทุนได้บันทึกข้อมูลลงในทะเบียนผู้ถือหน่วยลงทุนเรียบร้อยแล้ว ทั้งนี้ เพื่อประโยชน์สูงสุดของการบริหารจัดการกองทุนเปิดไทยพาณิชย์ตราสารหนี้ระยะสั้น พลัส (“กองทุน”) การรับลงทะเบียนการโอนหน่วยลงทุนของกองทุน ให้อยู่ในดุลยพินิจของบริษัทจัดการแต่เพียงผู้เดียว โดยบริษัทจัดการของสงวนสิทธิที่จะรับ/ปฏิเสธลงทะเบียนการโอนหน่วยลงทุนของกองทุนให้แก่บุคคลใดก็ได้ โดยบุคคลที่บริษัทจัดการมีวัตถุประสงค์ที่จะไม่รับลงทะเบียนการโอนหน่วยลงทุนของกองทุนให้ นั้น รวมถึงแต่ไม่จำกัดเพียง พลเมืองสหรัฐอเมริกา ผู้ที่มีถิ่นฐานอยู่ในสหรัฐอเมริกา บุคคลซึ่งปกติมีถิ่นที่อยู่ในสหรัฐอเมริกา รวมถึงกองทัพสันของบุคคลดังกล่าว และบริษัทหรือห้างหุ้นส่วนซึ่งจัดให้มีขึ้นและดำเนินกิจกรรมในสหรัฐอเมริกา

**Q: ผู้ถือหน่วยลงทุนจะทราบข้อมูลเกี่ยวกับมูลค่าทรัพย์สินสุทธิ มูลค่าหน่วยลงทุน และราคาขายและรับซื้อคืน หน่วยลงทุนได้จากช่องทางใด**

**A:** บริษัทจัดการจะประกาศมูลค่าทรัพย์สินสุทธิ มูลค่าหน่วยลงทุน และราคาหน่วยลงทุน ให้ผู้ถือหน่วยลงทุนทราบผ่าน Website ของบริษัทจัดการ: [www.scbam.com](http://www.scbam.com) ทุกวันทำการ



สิทธิของผู้ถือหน่วยลงทุน

**Q: กองทุนรวมนี้มีการออกและส่งมอบหลักฐานแสดงสิทธิในหน่วยลงทุนหรือไม่ อย่างไร**

**A:** บริษัทจัดการหรือนายทะเบียนจะออกหลักฐานแสดงสิทธิในหน่วยลงทุนให้กับผู้ถือหน่วยลงทุนทุกครั้งและผู้ถือหน่วยลงทุนมีการทำรายการซื้อหรือขายคืนหรือสับเปลี่ยนหน่วยลงทุน เพื่อเป็นการยืนยันการทำรายการซื้อหรือขายคืนหรือสับเปลี่ยนหน่วยลงทุนของผู้ถือหน่วยลงทุน โดยในกรณีที่เป็นการสั่งซื้อในระหว่างช่วงการเสนอขายครั้งแรก นายทะเบียนหน่วยลงทุน ซึ่งได้รับมอบหมายจากบริษัทจัดการจะจัดส่งหนังสือรับรองแสดงสิทธิในหน่วยลงทุนไปยืนยันการซื้อหน่วยลงทุนพร้อมใบเสร็จรับเงินและใบกำกับภาษีสำหรับค่าธรรมเนียมการขายหน่วยลงทุน (ถ้ามี) ให้แก่ผู้สั่งซื้อหน่วยลงทุนโดยทางไปรษณีย์ภายใน 7 วันทำการนับแต่วันจดทะเบียนกองทุน ส่วนในกรณีการทำรายการภายหลังช่วงเสนอขายครั้งแรก นายทะเบียนหน่วยลงทุนและ/หรือผู้สนับสนุนการขายหรือรับซื้อคืนหน่วยลงทุน ซึ่งได้รับมอบหมายจากบริษัทจัดการจะจัดส่งหนังสือรับรองสิทธิในหน่วยลงทุนพร้อมใบยืนยันการทำรายการดังกล่าว ใบกำกับภาษีสำหรับค่าธรรมเนียมการขาย/รับซื้อคืน/สับเปลี่ยนหน่วยลงทุน (ถ้ามี) และ/หรือใบเสร็จรับเงิน ให้แก่ผู้ถือหน่วยลงทุนทางไปรษณีย์ภายใน 7 วันทำการนับแต่วันคำนวณมูลค่าทรัพย์สิน มูลค่าหน่วยลงทุน ราคาขายและราคาซื้อคืนหน่วยลงทุนของวันทำการซื้อขายหน่วยลงทุน ทั้งนี้ เว้นแต่บริษัทจัดการจะอนุญาตดำเนินการเป็นอย่างอื่น

**Q: ผู้ถือหน่วยลงทุนของกองทุนรวมนี้อาจถูกจำกัดสิทธิในเรื่องใด ภายใต้เงื่อนไข**

**A: สิทธิในการไม่ได้รับจัดสรรหน่วยลงทุน :**

บริษัทจัดการจะไม่จัดสรรหน่วยลงทุนให้แก่บุคคลที่ซื้อหน่วยลงทุนเกินข้อจำกัดการถือหน่วยลงทุนตามประกาศคณะกรรมการกำกับตลาดทุนว่าด้วยหลักเกณฑ์เกี่ยวกับข้อจำกัดการถือหน่วยลงทุนในกองทุนรวมและหน้าที่ของบริษัทจัดการ

**สิทธิในการลงมติเพื่อแก้ไขเพิ่มเติมโครงการจัดการลงทุนหรือแก้ไขวิธีการ :**

ในกรณีที่บุคคลใดหรือกลุ่มบุคคลเดียวกันใดถือหน่วยลงทุนเกินกว่าหนึ่งในสามของจำนวนหน่วยลงทุนที่จำหน่ายได้แล้วทั้งหมด บริษัทจัดการหรือบริษัทหลักทรัพย์ที่เป็นเจ้าของบัญชีแบบไม่เปิดเผยชื่อผู้ถือหน่วยลงทุน (Omnibus account) จะไม่นับคะแนนเสียงของบุคคลหรือกลุ่มบุคคลเดียวกันนั้นในส่วนที่เกินกว่าหนึ่งในสามของจำนวนหน่วยลงทุนที่จำหน่ายได้แล้วทั้งหมด

**Q: ช่องทางและวิธีการที่ผู้ถือหน่วยลงทุนสามารถตรวจสอบแนวทางการใช้สิทธิออกเสียงและการดำเนินการใช้สิทธิออกเสียงของบริษัทจัดการกองทุนรวมเพิ่มเติม**

**A:** ผู้ลงทุนสามารถตรวจสอบดูแนวทางในการใช้สิทธิออกเสียง และดำเนินการใช้สิทธิออกเสียงได้โดยบริษัทจัดการจะทำการติดประกาศ ณ ที่ทำการของบริษัทจัดการ หรือประกาศในเว็บไซต์ของบริษัทจัดการ

**Q: กองทุนรวมนี้มีช่องทางและวิธีการร้องเรียนของผู้ลงทุน และนโยบายการระงับข้อพิพาทโดยกระบวนการอนุญาโตตุลาการตลอดจนวิธีเข้าสู่กระบวนการดังกล่าวหรือไม่ อย่างไร**

**A: ผู้ถือหน่วยลงทุนสามารถนำส่งข้อร้องเรียนมาได้ที่**

บริษัทหลักทรัพย์จัดการกองทุน ไทยพาณิชย์ จำกัด ฝ่ายที่ปรึกษาการลงทุน โทร.0-2777-7777 กด 0 กด 6

สำนักงานคณะกรรมการ ก.ล.ต. (Help Center) โทร.0-2263-6000 หรือ

ธนาคารกรุงศรีอยุธยา จำกัด (มหาชน) โทร. 0-2296-4763-90

**การระงับข้อพิพาทโดยกระบวนการอนุญาโตตุลาการ**

ในกรณีที่บริษัทจัดการกองทุนรวมฝ่าฝืนหรือไม่ปฏิบัติตามหลักเกณฑ์เกี่ยวกับการอนุมัติให้จัดตั้งกองทุนรวมแบบเป็นการทั่วไป และการฝ่าฝืนหรือการไม่ปฏิบัติตามนั้นก่อให้เกิดความเสียหายแก่กองทุนรวมหรือผู้ลงทุน บริษัทจัดการกองทุนรวมจะแก้ไขเยียวยาความเสียหายโดยไม่ชักช้า โดยในกรณีที่เกิดข้อพิพาทระหว่างบริษัทจัดการกองทุนรวมและผู้ลงทุน บริษัทจัดการกองทุนรวมยินยอมให้นำข้อพิพาทเข้าสู่การพิจารณาของอนุญาโตตุลาการ





บุคคลที่เกี่ยวข้องกับการดำเนินการของกองทุนรวม

Q: ข้อมูลเกี่ยวกับบริษัทจัดการกองทุนรวม ?

A: บริษัทหลักทรัพย์จัดการกองทุน ไทยพาณิชย์ จำกัด จัดตั้งขึ้นเมื่อวันที่ 18 มีนาคม พ.ศ. 2535 เป็นบริษัทในเครือธนาคารไทยพาณิชย์ที่ได้รับใบอนุญาตจากกระทรวงการคลังให้ประกอบธุรกิจหลักทรัพย์ประเภทธุรกิจการจัดการกองทุนรวม กองทุนสำรองเลี้ยงชีพ และกองทุนส่วนบุคคล ปัจจุบันบริษัทจัดการ มีกองทุนรวมภายใต้การบริหารจัดการจำนวนทั้งหมด 191 กองทุน และมูลค่าทรัพย์สินสุทธิของกองทุนรวม เท่ากับ 897,241,302,919.33 บาท (ข้อมูล ณ วันที่ 29 ธันวาคม 2560)

○ รายชื่อคณะกรรมการจัดการ

- |                                 |   |
|---------------------------------|---|
| 1. นายสมิทธิ์ พนมยงค์           | ประธานเจ้าหน้าที่บริหาร   |
| 2. นายณรงค์ศักดิ์ ปลอดมีชัย     | กรรมการผู้จัดการ และประธานเจ้าหน้าที่บริหารการลงทุน                     |
| 3. นางปิ่นสุดา ภูวิภาดาพรรณ     | รองกรรมการผู้จัดการ และประธานเจ้าหน้าที่บริหารปฏิบัติการ                |
| 4. นางสาวพินแก้ว ทวยแก้ว        | รองกรรมการผู้จัดการ กลุ่มธุรกิจลูกค้าบุคคลและสถาบัน                     |
| 5. นางสาวจารุภัทร ทองลงยา       | ผู้ช่วยกรรมการผู้จัดการ กลุ่มจัดการลงทุนตราสารทุน                       |
| 6. นายยุทธพล วิทยพานิชกร        | ผู้ช่วยกรรมการผู้จัดการ กลุ่มจัดการลงทุนตราสารหนี้                      |
| 7. นายอาชวิณ อัครโกติน          | ผู้ช่วยกรรมการผู้จัดการ กลุ่มผลิตภัณฑ์และตราสารหนี้ต่างประเทศ           |
| 8. นางนันท์มนัส เปี่ยมทิพย์มนัส | ผู้ช่วยกรรมการผู้จัดการ กลุ่มจัดสรรสินทรัพย์และกองทุนต่างประเทศ         |
| 9. นางทิพาพรณ ภัทรวีกรม         | ผู้ช่วยกรรมการผู้จัดการ กลุ่มการลงทุนอสังหาริมทรัพย์และโครงสร้างพื้นฐาน |
| 10. นางสาวพิจิตตรา ไตรรัตนธาดา  | ผู้ช่วยกรรมการผู้จัดการ กลุ่มการลงทุนอสังหาริมทรัพย์และโครงสร้างพื้นฐาน |
| 11. นางสาววิรัช ลาพานุกรม       | ผู้ช่วยกรรมการผู้จัดการ กลุ่มธุรกิจเครือข่าย                            |
| 12. นางสาวอมรมาลย์ อัมพรพิสิฐฐ์ | ผู้ช่วยกรรมการผู้จัดการ กลุ่มธุรกิจกองทุนสำรองเลี้ยงชีพ                 |
| 13. นางสาวสมใจ โรจน์เลิศจรรยา   | ผู้ช่วยกรรมการผู้จัดการ กลุ่มบัญชีและปฏิบัติการกองทุน                   |
| 14. นางสาวคุณากร จิรานุกรสกุล   | ผู้ช่วยกรรมการผู้จัดการ กลุ่มเทคโนโลยีสารสนเทศ                          |

○ รายชื่อคณะกรรมการบริษัท

- |                             |                                 |
|-----------------------------|---------------------------------|
| 1. นายสมิทธิ์ พนมยงค์       | ประธานเจ้าหน้าที่บริหาร         |
| 2. นายอนุชา เหล่าขวัญสถิตย์ | ประธานกรรมการ                   |
| 3. นายอาร์ักษ์ สุธีวงศ์     | กรรมการ                         |
| 4. นายชลิตติ เนื่องจางค์    | กรรมการและเลขานุการคณะกรรมการ   |
| 5. ดร.สุทธาภา อมรวิวัฒน์    | กรรมการบริษัท                   |
| 6. นางอภิพันธ์ เจริญอนุสรณ์ | กรรมการ และประธานกรรมการตรวจสอบ |
| 7. นางสาวศรัณยา เวชากุล     | กรรมการ และกรรมการตรวจสอบ       |

Q: รายชื่อคณะกรรมการการลงทุน

- A:
1. นายสมิทธิ์ พนมยงค์
  2. นายณรงค์ศักดิ์ ปลอดมีชัย
  3. นางสาวจารุภัทร ทองลงยา
  4. นายยุทธพล วิทยพานิชกร
  5. นายอาชวิณ อัครโกติน
  6. นางนันท์มนัส เปี่ยมทิพย์มนัส
  7. นายพูนศักดิ์ ไส้สุนทร
  8. นางสาวมยุรา ถินธนสาร
  9. นายเอกลักษณ์ กระแสเศียร





10. นางสาวศุภรัตน์ อารีวงศ์
11. นางสาวอรวี อุดมพาณิชย์
12. นายศุภกร ตูยธัญญ์
13. นายสิริ พิศินพงศ์
14. นายจิตติคุณ กุลจิตติเวช
15. นางสาวศศิพิมพ์ สดแสงจันทร์

Q: รายชื่อผู้จัดการกองทุน ประวัติการศึกษา และประสบการณ์การทำงานที่เกี่ยวข้องกับการบริหารจัดการกองทุนรวม

A: รายชื่อและข้อมูลที่เกี่ยวข้องกับผู้จัดการกองทุน แสดงได้ดังนี้

กลุ่มจัดการลงทุนตราสารหนี้

ลำดับ	ชื่อ-สกุล	หน้าที่และความรับผิดชอบ	วุฒิการศึกษา	ประสบการณ์ทำงาน
1	นายยุทธพล วิทยพาณิชย์	บริหารการลงทุนในตราสารหนี้ และแสวงหาโอกาสในการสร้างผลตอบแทน จากการลงทุนในตราสารหนี้	<ul style="list-style-type: none"> <li>- ปริญญาโท บริหารธุรกิจบัญชี และการเงิน มหาวิทยาลัยธรรมศาสตร์ (หลักสูตรนานาชาติ)</li> <li>- ปริญญาตรี บริหารธุรกิจ มหาวิทยาลัยนานาชาติมหิดล</li> <li>- คุณวุฒิพิเศษ CISA Level I, Single License</li> </ul>	<ul style="list-style-type: none"> <li>- ผู้ช่วยกรรมการผู้จัดการ กลุ่มจัดการลงทุนตราสารหนี้ บลจ.ไทยพาณิชย์</li> <li>- ผู้อำนวยการอาวุโส ฝ่ายการลงทุนตราสารหนี้และบริหารเงิน บลจ.ไทยพาณิชย์</li> <li>- รองผู้อำนวยการ ฝ่ายจัดสรรสินทรัพย์ และกลยุทธ์การลงทุน บลจ.ไทยพาณิชย์</li> <li>- ผู้ช่วยผู้จัดการ กองทุนบำเหน็จ บำนาญข้าราชการ (กบข.)</li> <li>- ผู้จัดการฝ่ายบริหารความเสี่ยง บลจ.ไทยพาณิชย์</li> </ul>
2	นางสาวนันท์รัตน์ ยอดยิ่ง	บริหารการลงทุนในตราสารหนี้ และแสวงหาโอกาสในการสร้างผลตอบแทน จากการลงทุนในตราสารหนี้	<ul style="list-style-type: none"> <li>- ปริญญาโท บริหารธุรกิจ สาขาการเงิน สถาบันพัฒนาบัณฑิตบริหารศาสตร์</li> <li>- ปริญญาตรี เศรษฐศาสตรบัณฑิต มหาวิทยาลัยธรรมศาสตร์</li> <li>- คุณวุฒิพิเศษ Fund Manager License, Derivative License</li> </ul>	<ul style="list-style-type: none"> <li>- ผู้อำนวยการ ฝ่ายการลงทุนตราสารหนี้ระยะยาว บลจ.ไทยพาณิชย์</li> <li>- ผู้อำนวยการ ฝ่ายกลยุทธ์การลงทุน บลจ.ไทยพาณิชย์</li> <li>- ผู้อำนวยการ ฝ่ายการลงทุนกองทุนส่วนบุคคล บลจ.ไทยพาณิชย์ จำกัด</li> <li>- Head of Fund Manager ธนาคารกรุงเทพ จำกัด (มหาชน)</li> <li>- Senior Fund Manager บลจ. ธนชาติ</li> <li>- Senior Marketing บงล. ศรีมิตร จำกัด</li> </ul>
3	นางสาวธิดาธรา สุรมเมฆ	บริหารการลงทุนในตราสารหนี้ และแสวงหาโอกาสในการสร้างผลตอบแทน จากการลงทุนในตราสารหนี้	<ul style="list-style-type: none"> <li>- ปริญญาโท MBA Finance Middle Tennessee State University</li> <li>- ปริญญาตรี เศรษฐศาสตร์ มหาวิทยาลัยหอการค้าไทย</li> <li>- คุณวุฒิพิเศษ Fund Manager License</li> </ul>	<ul style="list-style-type: none"> <li>- ผู้อำนวยการ ฝ่ายการลงทุนตราสารหนี้ระยะยาว บลจ.ไทยพาณิชย์</li> <li>- ผู้อำนวยการ ฝ่ายกลยุทธ์การลงทุน บลจ.ไทยพาณิชย์</li> <li>- ผู้จัดการกองทุน ฝ่ายกองทุนสำรองเลี้ยงชีพ บลจ.ไทยพาณิชย์</li> <li>- ผู้จัดการกองทุนสำรองเลี้ยงชีพ ฝ่ายผลิตภัณฑ์การลงทุน ธนาคารไทยพาณิชย์ จำกัด (มหาชน)</li> <li>- เจ้าหน้าที่การลงทุน Capital Market Department ธนาคารไทยพาณิชย์ จำกัด (มหาชน)</li> <li>- Management Trainee ธนาคารไทยพาณิชย์ จำกัด (มหาชน)</li> </ul>

ลำดับ	ชื่อ-สกุล	หน้าที่และความรับผิดชอบ	วุฒิการศึกษา	ประสบการณ์ทำงาน
4	นางสาวนาภาพรณ ลาภวรกิจชัย	บริหารการลงทุนในตราสารหนี้ และแสวงหาโอกาสในการสร้างผลตอบแทน จากการลงทุนในตราสารหนี้	<ul style="list-style-type: none"> <li>- ปริญญาโท เศรษฐศาสตร์ธุรกิจ สถาบันพัฒนาบัณฑิตบริหารศาสตร์</li> <li>- ปริญญาตรี การเงินการธนาคาร มหาวิทยาลัยธรรมศาสตร์</li> <li>- คุณวุฒิพิเศษ CFA Level I, Derivative License</li> </ul>	<ul style="list-style-type: none"> <li>- ผู้อำนวยการ ฝ่ายการลงทุนตราสารหนี้ระยะยาว บลจ.ไทยพาณิชย์</li> <li>- ผู้จัดการกองทุน ฝ่ายบริหารกองทุนสำรองเลี้ยงชีพ ธนาคารไทยพาณิชย์ จำกัด (มหาชน)</li> <li>- ผู้จัดการกองทุน ฝ่ายบริหารกองทุนสำรองเลี้ยงชีพ บริษัท ไทยประกันชีวิต จำกัด</li> <li>- นักวิเคราะห์หลักทรัพย์ บงล.ซีทีจำกัด (มหาชน)</li> </ul>
5	นายเอกลักษณ์ กระแสเดียว	บริหารการลงทุนในตราสารหนี้ และแสวงหาโอกาสในการสร้างผลตอบแทน จากการลงทุนในตราสารหนี้	<ul style="list-style-type: none"> <li>- ปริญญาโท บริหารธุรกิจสาขาการเงิน มหาวิทยาลัยเกษตรศาสตร์</li> <li>- ปริญญาตรี บริหารธุรกิจ มหาวิทยาลัยอัสสัมชัญ</li> <li>- คุณวุฒิพิเศษ CFA Level I, Single License</li> </ul>	<ul style="list-style-type: none"> <li>- รองผู้อำนวยการ ฝ่ายการลงทุนตราสารหนี้ระยะสั้น บลจ.ไทยพาณิชย์</li> <li>- ผู้จัดการกองทุน ฝ่ายลงทุนตราสารหนี้ และบริหารการเงิน บลจ.ไทยพาณิชย์</li> <li>- เจ้าหน้าที่อาวุโส ฝ่ายลงทุนตราสารหนี้ และบริหารการเงิน บลจ.ไทยพาณิชย์</li> </ul>
6	นางสาววราวัณ จันทรีชื่น	บริหารการลงทุนในตราสารหนี้ และแสวงหาโอกาสในการสร้างผลตอบแทน จากการลงทุนในตราสารหนี้	<ul style="list-style-type: none"> <li>- ปริญญาโท บริหารธุรกิจ จุฬาลงกรณ์มหาวิทยาลัย</li> <li>- ปริญญาตรี เศรษฐศาสตร์บัณฑิต จุฬาลงกรณ์มหาวิทยาลัย</li> <li>- คุณวุฒิพิเศษ CFA Level I, CISA Level I, Derivative License</li> </ul>	<ul style="list-style-type: none"> <li>- ผู้อำนวยการ ฝ่ายลงทุนตราสารหนี้ระยะสั้น บลจ.ไทยพาณิชย์</li> <li>- ผู้อำนวยการ ฝ่ายสนับสนุนการลงทุน และบริหารการเงิน บลจ.ไทยพาณิชย์</li> <li>- อำนวยการ ฝ่ายลงทุนตราสารหนี้ และบริหารการเงิน บลจ.ไทยพาณิชย์</li> <li>- ผู้จัดการกองทุนอาวุโส ฝ่ายลงทุนตราสารหนี้ และบริหารการเงิน บลจ.ไทยพาณิชย์</li> <li>- ผู้จัดการกองทุน ฝ่ายลงทุนตราสารหนี้ และบริหารการเงิน บลจ.ไทยพาณิชย์</li> <li>- เจ้าหน้าที่อาวุโส ฝ่ายควบคุมดูแลการปฏิบัติงาน บลจ.ไทยพาณิชย์</li> <li>- Credit Officer ธนาคารไทยพาณิชย์ จำกัด (มหาชน)</li> </ul>
7	นางสาวมยุรา ถิ่นธนาสาร	บริหารการลงทุนในตราสารหนี้ และแสวงหาโอกาสในการสร้างผลตอบแทน จากการลงทุนในตราสารหนี้	<ul style="list-style-type: none"> <li>- ปริญญาโท บริหารธุรกิจ จุฬาลงกรณ์มหาวิทยาลัย</li> <li>- ปริญญาตรี บริหารธุรกิจ มหาวิทยาลัยธรรมศาสตร์</li> <li>- คุณวุฒิพิเศษ CFA Level III</li> </ul>	<ul style="list-style-type: none"> <li>- ผู้อำนวยการ ฝ่ายการลงทุนตราสารหนี้ระยะยาว บลจ.ไทยพาณิชย์</li> <li>- ผู้อำนวยการ ส่วนลงทุน บมจ.ไทยพาณิชย์ประกันชีวิต</li> <li>- นักวิเคราะห์ Investment Banking บริษัท Access Capital (Thailand)</li> </ul>

Q: รายชื่อผู้สนับสนุนการขายหรือรับซื้อสินหน่วยลงทุน นายทะเบียนหน่วยลงทุน และผู้ดูแลผลประโยชน์

A: ผู้สนับสนุนการขายหรือรับซื้อสินหน่วยลงทุน

ผู้สนับสนุนการขายหรือรับซื้อสินหน่วยลงทุน		เบอร์โทรศัพท์
1	ธนาคารไทยพาณิชย์ จำกัด (มหาชน)	0-2544-3866-7, 0-2544-3871-2, 0-2544-3874-6, 0-2544-3900, 0-2544-3907, 0-2544-3909, 0-2544-3941, 0-2544-3998



ผู้สนับสนุนการขายหรือรับซื้อคืนหน่วยลงทุน		เบอร์โทรศัพท์
2	บริษัทหลักทรัพย์ ภัทร จำกัด (มหาชน)	0-2305-9000
3	บริษัทหลักทรัพย์ กรุงศรี จำกัด (มหาชน)	0-2659-7777
4	ธนาคารแลนด์ แอนด์ เฮาส์ จำกัด (มหาชน)	0-2359-0000
5	บริษัท แอ็ดวานซ์ ไลฟ์ ประกันชีวิต จำกัด (มหาชน)	0-2648-3600
6	บริษัทหลักทรัพย์ เคทีบี (ประเทศไทย) จำกัด	0-2648-1111
7	บริษัทหลักทรัพย์ โนมูระ พัฒนสิน จำกัด (มหาชน)	0-2638-5000
8	บริษัทหลักทรัพย์ ยูโอบี เคย์เสียน (ประเทศไทย) จำกัด (มหาชน)	0-2659-8000
9	บริษัทหลักทรัพย์ เคที ซีมิโก้ จำกัด	0-2695-5000
10	บริษัทหลักทรัพย์ เอเชีย พลัส จำกัด (มหาชน)	0-2672-1000
11	บริษัทหลักทรัพย์ ดีบีเอส วิคเคอร์ส (ประเทศไทย) จำกัด	0-2657-7000
12	บริษัทหลักทรัพย์ ฟินันซ่า จำกัด	0-2697-3875
13	บริษัทหลักทรัพย์ บัวหลวง จำกัด (มหาชน)	0-2618-1000
14	ธนาคารไอซีบีซี (ไทย) จำกัด (มหาชน)	0-2663-9999
15	บริษัท ฮั่วเซ่งเฮง โกลด์ ฟิวเจอร์ส จำกัด	0-2223-1333
16	บริษัทหลักทรัพย์ ฟินันเซีย ไซรัส จำกัด (มหาชน)	0-2658-9000
17	บริษัทหลักทรัพย์ ไอระ จำกัด (มหาชน)	0-2684-8888
18	บริษัทหลักทรัพย์ โกลเบล็ก จำกัด	0-2572-5999
19	บริษัทหลักทรัพย์ อาร์เอชบี (ประเทศไทย) จำกัด (มหาชน)	0-2862-9999
20	บริษัทหลักทรัพย์ แลนด์ แอนด์ เฮาส์ จำกัด (มหาชน)	0-2352-5100
21	บริษัทหลักทรัพย์ ซีไอเอ็มบี (ประเทศไทย) จำกัด (มหาชน)	0-2627-3100
22	บริษัทหลักทรัพย์ ไทยพาณิชย์ จำกัด	0-2949-1000
23	บริษัทหลักทรัพย์จัดการกองทุน เมอร์ซัน พาร์เทนเนอร์ จำกัด	0-2660-6677
24	บริษัทหลักทรัพย์ นายหน้าซื้อขายหน่วยลงทุน เซ็นทรัล เวิลด์ ไซลูชั่น จำกัด	0-2101-8550
25	บริษัทหลักทรัพย์นายหน้าซื้อขายหน่วยลงทุน อินฟินิตี จำกัด	0-2238-3987
26	บริษัทหลักทรัพย์ ทรินิตี้ จำกัด	0-2801-9100,0-2343-9500
27	บริษัทหลักทรัพย์ กิมเอ็ง (ประเทศไทย) จำกัด (มหาชน)	0-2658-6300
28	บริษัทหลักทรัพย์ ไอ วี โกลบอล จำกัด (มหาชน)	0-2658-5800
29	บริษัทหลักทรัพย์นายหน้าซื้อขายหน่วยลงทุน เวิร์ธ เมจิก จำกัด	0-2861-5508
30	บริษัทหลักทรัพย์จัดการกองทุน เอเชีย เวิร์ธ จำกัด	0-2880-6000
31	บริษัทหลักทรัพย์นายหน้าซื้อขายหน่วยลงทุน เวิร์ธ รีพับลิค จำกัด	0-2266-6698
32	บริษัทหลักทรัพย์ ธนชาติ จำกัด (มหาชน)	0-2217-8000
33	บริษัทหลักทรัพย์ เคจีไอ (ประเทศไทย) จำกัด (มหาชน)	0-2658-8888
34	บริษัทหลักทรัพย์ คันทรี กรุ๊ป จำกัด (มหาชน)	0-2205-7000
35	บริษัทหลักทรัพย์ เออีซี จำกัด (มหาชน)	0-2207-0038
36	บริษัทหลักทรัพย์ ฟิลลิป (ประเทศไทย) จำกัด (มหาชน)	0-2635-1700

บริษัทจัดการอาจพิจารณาแต่งตั้งผู้สนับสนุนการขายหรือรับซื้อคืนรายอื่นเพิ่มเติมหรือเปลี่ยนแปลงได้ในภายหลัง



## นายทะเบียนหน่วยลงทุน

ธนาคารไทยพาณิชย์ จำกัด (มหาชน) โทร. 0-2128-2332-7

## ผู้ดูแลผลประโยชน์

ธนาคารกรุงศรีอยุธยา จำกัด (มหาชน) โทร. 0-2296-4763-90

“นอกจากหน้าที่ตามที่กำหนดไว้ในสัญญาแต่งตั้ง ผู้ดูแลผลประโยชน์ยังมีหน้าที่ตามกฎหมายในการรักษาผลประโยชน์ของผู้ถือหน่วยลงทุนด้วย”

## ช่องทางที่ผู้ลงทุนสามารถทราบข้อมูลเพิ่มเติม

- บริษัทหลักทรัพย์จัดการกองทุน ไทยพาณิชย์ จำกัด  
ที่อยู่ ไทยพาณิชย์ ปาร์ค พลาซ่า อาคาร 1 ชั้น 7 – 8  
เลขที่ 18 ถนนรัชดาภิเษก แขวงจตุจักร  
เขตจตุจักร กรุงเทพฯ 10900  
โทรศัพท์ 0-2777-7777 กด 0 กด 6  
Website www.scbam.com
- ธนาคารไทยพาณิชย์ จำกัด (มหาชน) ทุกสาขา
- Call Center 0-2777-7777 กด 0 กด 6
- ผู้สนับสนุนการขายหรือรับซื้อคืนหน่วยลงทุนที่ได้รับการแต่งตั้งจากบริษัทจัดการ  
ทั้งนี้ บริษัทอาจพิจารณาเพิ่มเติม/เปลี่ยนแปลงช่องทางการทราบข้อมูลเพิ่มเติมในภายหลังได้

## ปัจจัยความเสี่ยงในการลงทุนของกองทุนรวม และแนวทางการบริหารเพื่อลดความเสี่ยง

กองทุนเปิดไทยพาณิชย์ตราสารหนี้ระยะสั้น พลัส มีนโยบายลงทุนในเงินฝาก ตราสารหนี้ภาครัฐ ตราสารหนี้ที่ออกโดยธนาคารที่มีกฎหมายเฉพาะจัดตั้งขึ้น ตราสารหนี้ภาคสถาบันการเงิน และตราสารหนี้ภาคเอกชน ทั้งในและต่างประเทศ โดยกองทุนจะลงทุนในต่างประเทศไม่เกินร้อยละ 50 ของมูลค่าทรัพย์สินสุทธิของกองทุน และกองทุนจะเข้าทำสัญญาซื้อขายล่วงหน้า (Derivatives) โดยมีวัตถุประสงค์เพื่อป้องกันความเสี่ยง (Hedging) จากอัตราแลกเปลี่ยน (Foreign Exchange Rate Risk) ทั้งจำนวน การลงทุนในกองทุนรวมดังกล่าว จึงมีความเสี่ยงดังต่อไปนี้

### ■ ความเสี่ยงในกรณีที่มีการลงทุนในหลักทรัพย์หรือตราสารหนี้ของกองทุนรวม

#### (1) ความเสี่ยงจากอัตราดอกเบี้ย (Interest rate risk)

ความผันผวนของราคาตราสารหนี้อื่นเนื่องมาจากการเปลี่ยนแปลงของอัตราผลตอบแทน ส่งผลให้ราคาของตราสารหนี้ที่กองทุนถืออยู่เปลี่ยนแปลงไปในทิศทางตรงกันข้าม เช่น เมื่ออัตราผลตอบแทนลดลง พันธบัตรและหรือหุ้นกู้ก็จะมีราคาเพิ่มสูงขึ้น กองทุนก็จะได้รับผลตอบแทนในรูปของกำไร (Capital Gain) แต่ถ้าอัตราผลตอบแทนเพิ่มสูงขึ้นจะทำให้ราคาพันธบัตรและหรือหุ้นกู้นั้นลดลงกองทุนก็จะเกิดผลขาดทุนขึ้นได้

กองทุนเปิดไทยพาณิชย์ตราสารหนี้ระยะสั้น พลัส : อาจพิจารณาลงทุนในตราสารหนี้ระยะสั้นหรือตราสารหนี้ที่ให้อัตราดอกเบี้ยลอยตัว ในขณะที่อัตราดอกเบี้ยในตลาดเพิ่มสูงขึ้น และในทางกลับกันเมื่ออัตราดอกเบี้ยในตลาดการเงินลดลง จะลงทุนในตราสารหนี้ระยะยาว เพื่อรับกำไรส่วนเกินทุนจากราคาตราสารหนี้ที่เพิ่มขึ้น เพื่อลดความผันผวนของมูลค่าหน่วยลงทุน



(2) ความเสี่ยงที่เกิดจากการผิดนัดชำระหนี้เงินต้นและดอกเบี้ยของผู้ออกตราสาร (Credit Risk / Default Risk)

ความเสี่ยงที่เกิดจากการผิดนัดชำระหนี้เงินต้นและดอกเบี้ยของผู้ออกตราสาร และหรือผู้รับรอง ผู้อาวัล ผู้ค้ำประกัน หรือคู่สัญญา ในการทำธุรกรรม (Counter Party) เนื่องมาจากผู้ออกตราสารและหรือผู้รับรอง ผู้อาวัล ผู้ค้ำประกัน หรือคู่สัญญาในการทำธุรกรรม มีผลการดำเนินงานและฐานะการเงินที่ด้อยลง จึงขาดสภาพคล่องที่จะจ่ายเงินตามภาระผูกพันเมื่อครบกำหนดเวลา ส่งผลให้ผู้ลงทุนไม่ได้รับชำระดอกเบี้ยและเงินต้นตามเวลาที่กำหนดไว้

**กองทุนเปิดไทยพาณิชย์ตราสารหนี้ระยะสั้น พลัส :** จะทำการศึกษา และวิเคราะห์บริษัทผู้ออกตราสาร เกี่ยวกับ ปัจจัยพื้นฐานทางการเงิน และความสามารถในการชำระคืนเงินต้นและดอกเบี้ย โดยกองทุนจะพิจารณาลงทุนในตราสารหนี้ที่ผู้ออกมีฐานะการเงินที่มั่นคง เช่น ตราสารหนี้ที่มีกระทรวงการคลังเป็นผู้ออก หรือรับรอง รับอาวัล ค้ำประกันทั้งเงินต้นและดอกเบี้ย หรือตราสารหนี้ที่ได้รับการจัดอันดับความน่าเชื่อถือจากสถาบันจัดอันดับความน่าเชื่อถือที่ได้รับความเห็นชอบจากสำนักงานคณะกรรมการ ก.ล.ต. หรือตราสารหนี้ของบริษัทที่ผ่านการคัดเลือกจากคณะกรรมการลงทุนของบริษัท เพื่อลดความเสี่ยงจากความสามารถในการชำระหนี้เงินต้นและผลตอบแทนของบริษัทผู้ออกตราสารหนี้

ในกรณีที่เป็นการฝากเงินกับสถาบันการเงินใดๆ ทำให้กองทุนอาจมีความเสี่ยงจากการดำเนินงานของสถาบันการเงิน (counter party risk) เกี่ยวกับความสามารถในการชำระคืนเงินต้นและดอกเบี้ยของสถาบันการเงินที่กองทุนไปลงทุนในเงินฝากเพื่อรักษาสภาพคล่องของกองทุนรวม และเพื่อให้เกิดความยืดหยุ่นในการจัดสรรเงินลงทุนได้อย่างเหมาะสมตรงตามสถานะของตลาดหลักทรัพย์ที่อาจเปลี่ยนแปลง

**กองทุนเปิดไทยพาณิชย์ตราสารหนี้ระยะสั้น พลัส :** จะพิจารณาสถาบันการเงินต่างๆ ตามวิธีการและขั้นตอนที่โปร่งใส และมีการกำหนดวงเงินลงทุน ในแต่ละสถาบันอย่างชัดเจน ทำให้ความเสี่ยงดังกล่าวอยู่ในเกณฑ์ต่ำ

(3) ความเสี่ยงจากการขาดสภาพคล่องของตราสาร (Liquidity risk / Marketability risk)

ความเสี่ยงที่เกิดจากการที่ไม่สามารถซื้อหรือขายตราสารหนี้ได้ตามจำนวนและราคาที่ตั้งไว้ ภายในระยะเวลาที่เหมาะสม หากผู้ลงทุนต้องการจะซื้อหรือขายตราสารหนี้ ผู้ลงทุนต้องยอมเพิ่มหรือลดราคาเพื่อดึงดูดผู้ลงทุนรายอื่นให้มีการตกลงซื้อขายเกิดขึ้น ส่งผลให้ผลตอบแทนมีระดับต่ำกว่าที่คาดไว้ แต่สำหรับผู้ลงทุนที่ต้องการถือตราสารหนี้ไปจนถึงวันครบกำหนดไถ่คืน จะไม่มีความเสี่ยงประเภทนี้

**กองทุนเปิดไทยพาณิชย์ตราสารหนี้ระยะสั้น พลัส :** กองทุนอาจพิจารณาลงทุนในตราสารหนี้ที่มีปริมาณการซื้อขายสูง ซึ่งจะช่วยลดความเสี่ยงด้านสภาพคล่อง

(4) ความเสี่ยงจากการดำเนินงานของผู้ออกตราสาร (Business Risk)

ความเสี่ยงที่เกิดจากผลการดำเนินงานของผู้ออกตราสารที่กองทุนไปลงทุน ซึ่งเกิดจากการเปลี่ยนแปลงความสามารถในการทำกำไรของบริษัท โดยเฉพาะมีสาเหตุจากภาวะการแข่งขัน ความผิดพลาดของผู้บริหาร เป็นต้น ทำให้ผู้ลงทุนในตราสารต้องสูญเสียเงินลงทุนได้

**กองทุนเปิดไทยพาณิชย์ตราสารหนี้ระยะสั้น พลัส :** บริษัทจัดการจะวิเคราะห์ปัจจัยต่างๆ ที่มีผลกระทบต่อราคา และคัดเลือกตราสารที่มีคุณภาพ โดยคำนึงถึงประโยชน์ของผู้ลงทุนเป็นสำคัญ

(5) ความเสี่ยงจากความผันผวนของราคาตราสาร (Market Risk) :

ความเสี่ยงจากความผันผวนของราคาตราสาร ที่เกิดจากการเปลี่ยนแปลงในสถานการณ์ทางเศรษฐกิจ สังคม และการเมืองของประเทศ ซึ่งเป็นความเสี่ยงที่บริษัทผู้ออกตราสารไม่สามารถจะควบคุมได้

**กองทุนเปิดไทยพาณิชย์ตราสารหนี้ระยะสั้น พลัส :** บริษัทจัดการจะวิเคราะห์ปัจจัยต่างๆ รวมทั้งติดตามสถานการณ์การเปลี่ยนแปลงที่อาจมีผลกระทบต่อราคา ซึ่งจะเป็นการช่วยลดผลกระทบต่อราคามูลค่าทรัพย์สินสุทธิของกองทุน

(6) ความเสี่ยงจากการไถ่ถอนคืนตราสารที่ลงทุนก่อนครบกำหนด (Call Risk)

ในกรณีที่ตราสารดังกล่าวมีเงื่อนไขให้มีการเรียกไถ่ถอนคืนได้ก่อนกำหนด Call option ให้ออกตราสารหนี้มีสิทธิที่จะจ่ายชำระหนี้ได้ก่อนกำหนด ส่วนใหญ่จะเกิดขึ้นเมื่ออัตราดอกเบี้ยในตลาดลดลงหรือการที่อันดับความน่าเชื่อถือของผู้ออกตราสารหนี้เพิ่มขึ้น หรือผู้ออกตราสารหนี้สามารถหาแหล่งเงินทุนอื่นที่มีต้นทุนต่ำกว่ามาจ่ายคืน (Refinancing) ทำให้กองทุนถูกบังคับให้ไถ่ถอน และเสียโอกาสในการได้รับอัตราผลตอบแทนในระดับเดิม โดยต้องนำเงินที่ได้รับคืนนั้นไปลงทุนใหม่ในตราสารอื่นทดแทนซึ่งอาจมีอัตราผลตอบแทนต่ำกว่าอัตราเดิมที่เคยได้รับ

**กองทุนเปิดไทยพาณิชย์ตราสารหนี้ระยะสั้น พลัส :** ในการพิจารณาลงทุนตราสารหนี้ของกองทุน กองทุนจะพิจารณาคุณภาพของตัวตราสารหนี้ ตลอดจนความเหมาะสมของเงื่อนไขการชำระคืนเงินต้นของตราสารหนี้ นั้น ๆ พร้อมทั้งกำหนดและเจรจาเพื่อให้ได้อัตราผลตอบแทนที่ดีขึ้นเพื่อชดเชยความเสี่ยงดังกล่าวด้วย

■ ความเสี่ยงในกรณีที่มีการลงทุนในหลักทรัพย์หรือตราสารหนี้ในต่างประเทศของกองทุนรวม

(1) ความเสี่ยงของตลาด (Market Risk)

แนวโน้มอัตราดอกเบี้ย และปัจจัยพื้นฐานทางเศรษฐกิจของแต่ละประเทศ อาจส่งผลกระทบต่อค่าเปลี่ยนแปลงของราคาตราสาร ทั้งนี้ สภาพะการลงทุนอาจได้รับผลกระทบในเชิงลบจากการเปลี่ยนแปลงทางการเมือง กฎหมาย เศรษฐกิจ และสังคมของแต่ละประเทศที่ไปลงทุน (Country/Political & Economic Risk)

(2) ความเสี่ยงของธุรกิจ (Credit / business risk)

มูลค่ายุติธรรมของตราสาร (Fair Value) จะขึ้นกับปัจจัยพื้นฐาน ฐานะการเงิน และผลการดำเนินงานของบริษัทที่ออกตราสาร ซึ่งในกรณีที่บริษัทประสบกับภาวะขาดทุนจะส่งผลให้มูลค่ายุติธรรมของตราสารลดต่ำลง หรือจะมีความเสี่ยงในการชำระคืนเงินต้นและ/หรือดอกเบี้ยอันเกิดจากผู้ออกหรือผู้ค้ำประกันตราสารปฏิเสธการชำระเงินหรือไม่สามารถชำระเงินได้ภายในเวลาที่กำหนด

(3) ความเสี่ยงด้านสภาพคล่อง (Liquidity Risk)

มูลค่าของตราสารที่ลงทุนขึ้นอยู่กับสภาพและขนาดของตลาดตราสารของแต่ละประเทศที่ไปลงทุน ซึ่งอาจจะทำให้กองทุนไม่สามารถขายตราสารได้ในช่วงเวลาหรือราคาที่ต้องการ

(4) ความเสี่ยงจากอัตราแลกเปลี่ยน (Exchange Rate Risk)

มูลค่าหน่วยลงทุนและผลตอบแทนของกองทุนที่อยู่ในรูปเงินบาทอาจมีความผันผวนอันเนื่องมาจากการเปลี่ยนแปลงของอัตราแลกเปลี่ยนระหว่างค่าเงินบาทกับค่าเงินสกุลของตราสารที่กองทุนไปลงทุน เช่น หากกองทุนลงทุนในตราสารที่ออกในสกุลเงิน A หากค่าเงินบาทแข็งขึ้นเมื่อเทียบกับสกุลเงิน A มูลค่าตราสารที่ออกในสกุลเงิน A เมื่อเทียบเป็นเงินบาทจะลดลง ในทางตรงกันข้ามหากค่าเงินบาทอ่อนตัวลงเมื่อเทียบกับค่าเงินสกุล A มูลค่าตราสารที่ออกในสกุล A เทียบเป็นเงินบาทจะมีมูลค่าเพิ่มขึ้น เป็นต้น

**กองทุนเปิดไทยพาณิชย์ตราสารหนี้ระยะสั้น พลัส :** จะทำการศึกษา และวิเคราะห์บริษัทผู้ออกตราสาร เกี่ยวกับ ปัจจัยพื้นฐานทางการเงิน และความสามารถในการชำระคืนเงินต้นและดอกเบี้ยของหลักทรัพย์หรือตราสารที่กองทุนจะลงทุน ตลอดจนวิเคราะห์ปัจจัยพื้นฐานทางเศรษฐกิจของประเทศที่จะไปลงทุน เช่น อัตราดอกเบี้ย ค่าเงิน นโยบายการเงิน/คลังของภาครัฐ ภาวะตลาดตราสารหนี้ ภาวะเศรษฐกิจ สังคม และการเมือง เพื่อเป็นข้อมูลประกอบการตัดสินใจ ทั้งนี้ กองทุนจะมีการกำหนดนโยบายการลงทุน ตลอดจนกำหนดสัดส่วนการลงทุนในหลักทรัพย์หรือตราสารในแต่ละประเภทให้สอดคล้องกับวัตถุประสงค์และนโยบายการลงทุนของกองทุนรวม ตามวิธีการและขั้นตอนที่โปร่งใส โดยดำเนินการบริหารกองทุนให้เป็นไปตามกฎเกณฑ์และประกาศของสำนักงานคณะกรรมการ ก.ล.ต. เพื่อให้กองทุนมีระดับความเสี่ยง และผลตอบแทนที่เหมาะสม กองทุนจะลงทุนหรือมีไว้ในสัญญาซื้อขายล่วงหน้า (Derivatives) เพื่อป้องกันความเสี่ยงจากอัตราแลกเปลี่ยนของหลักทรัพย์หรือทรัพย์สินในสกุลเงินต่างประเทศที่กองทุนถืออยู่เทียบกับสกุลเงินบาท ณ ขณะใดขณะหนึ่ง ไม่น้อยกว่าร้อยละ 90 ของมูลค่าทรัพย์สินที่ลงทุนในต่างประเทศ

(5) ความเสี่ยงจากการลงทุนในต่างประเทศ (Country and political risk)

ความเสี่ยงในเรื่องของเสถียรภาพและรวมถึงการเปลี่ยนแปลงทางเศรษฐกิจ การเมือง การเงิน ตลอดจนภาวะตลาดเงิน ตลาดทุนของประเทศต่าง ๆ ที่กองทุนลงทุน

**กองทุนเปิดไทยพาณิชย์ตราสารหนี้ระยะสั้น พลัส :** กองทุนอาจได้รับผลกระทบหากมีการเปลี่ยนแปลงทางการเมือง ข้อกำหนดกฎเกณฑ์หรือนโยบายต่าง ๆ ของรัฐบาลในการบริหารประเทศ อาทิเช่น นโยบายทางการเงินเรื่องข้อจำกัดของการเคลื่อนย้ายเงินตราต่างประเทศเข้า-ออกโดยเสรี หลักเกณฑ์และกฎหมายที่เกี่ยวข้องในการจัดตั้งกองทุนรวมที่อาจแตกต่างจากหลักเกณฑ์และกฎหมายที่เกี่ยวข้องในการจัดตั้งกองทุนรวมของประเทศไทย เป็นต้น ทั้งนี้ ในการพิจารณาการลงทุนบริษัทจัดการจะติดตามสถานการณ์การเปลี่ยนแปลงทางการเมือง ภาวะเศรษฐกิจ ภาวะตลาดเงิน ตลาดทุน ตลอดจนปัจจัยพื้นฐานต่าง ๆ ของประเทศที่กองทุนลงทุนอย่างใกล้ชิด เพื่อประเมินความเสี่ยงจากการลงทุนในประเทศ นั้น ๆ ซึ่งอาจช่วยลดความเสี่ยงในส่วนของ Country risk ลงได้บ้าง

(6) ความเสี่ยงจากข้อจำกัดการนำเงินลงทุนกลับประเทศ (Repatriation risk)

ความเสี่ยงที่เกิดจากการเปลี่ยนแปลงภายในประเทศที่กองทุนเข้าไปลงทุน เช่น การออกมาตรการในภาวะที่เกิดวิกฤตการณ์ที่ไม่ปกติ ทำให้กองทุนไม่สามารถนำเงินลงทุนและผลตอบแทนกลับประเทศได้ครบถ้วนตามที่คาดไว้ ส่งผลกระทบต่อการคาดการณ์ผลตอบแทนการลงทุนของกองทุน

**กองทุนเปิดไทยพาณิชย์ตราสารหนี้ระยะสั้น พลัส :** บริษัทจัดการจะวิเคราะห์ปัจจัยต่าง ๆ ที่อาจมีผลกระทบต่อความสามารถในการนำเงินลงทุนกลับประเทศของนักลงทุนต่างชาติของประเทศที่กองทุนเข้าไปลงทุนอย่างถี่ถ้วนรอบคอบ

**ลักษณะและความเสี่ยงของตราสารอนุพันธ์ ประเภทสัญญาซื้อขายล่วงหน้า และแนวทางการบริหาร**

ตราสารอนุพันธ์ (Derivatives) หมายถึง เครื่องมือทางการเงินที่มีลักษณะดังต่อไปนี้

- มูลค่าจะเปลี่ยนแปลงไปตามการเปลี่ยนแปลงของตัวแปร ที่ระบุไว้ในสัญญา เช่น อัตราดอกเบี้ย ราคาหลักทรัพย์ ราคาสินค้าโภคภัณฑ์ อัตราแลกเปลี่ยนเงินตราต่างประเทศ ดัชนีราคา หรือดัชนีอัตราผลตอบแทนพันธบัตร อันดับความน่าเชื่อถือหรือดัชนีความน่าเชื่อถือ หรือตัวแปรอื่นที่คล้ายคลึงกัน
- ผู้ลงทุนไม่จำเป็นต้องจ่ายเงินลงทุนสุทธิเมื่อเริ่มแรก หรือต้องจ่ายด้วยจำนวนเพียงเล็กน้อยเมื่อเทียบกับสัญญาประเภทอื่น ซึ่งมีการตอบสนองในลักษณะเดียวกันต่อการเปลี่ยนแปลงของสภาวะตลาด
- การรับหรือจ่ายชำระจะกระทำในอนาคต

โดยสัญญาซื้อขายล่วงหน้า ถือเป็นตราสารอนุพันธ์ประเภทหนึ่ง โดยกองทุนอาจพิจารณาการลงทุนในสัญญาซื้อขายล่วงหน้าเพื่อเพิ่มประสิทธิภาพในการบริหารการลงทุน (efficient portfolio management : EPM) ซึ่งมีวัตถุประสงค์เพื่อป้องกันความเสี่ยง (Hedging) และ/หรือเพื่อลดค่าใช้จ่าย และ/หรือเพื่อหวังผลตอบแทนหรือรายได้ของกองทุน (Enhance yield) โดยกองทุนเปิดไทยพาณิชย์ตราสารหนี้ระยะสั้น พลัส อาจพิจารณาการลงทุนในสัญญาซื้อขายล่วงหน้าที่มีตัวแปรอ้างอิง ที่กองทุนตราสารหนี้สามารถลงทุนได้เท่านั้น เช่น อัตราดอกเบี้ย อัตราแลกเปลี่ยนเงินตรา

การทำธุรกรรมในสัญญาซื้อขายล่วงหน้า ยังคงมีความเสี่ยงดังต่อไปนี้

(1) ความเสี่ยงตลาด (Market Risk)

ได้แก่ การที่กองทุนอาจป้องกันความเสี่ยงไม่ได้ทั้งหมด และเสียโอกาสในการได้รับผลตอบแทนที่ดีขึ้น หากตลาดฯ ไม่เคลื่อนไหวไปในทิศทางที่คาดการณ์ไว้ เช่น ในกรณีที่ปัจจัยพื้นฐานทางเศรษฐกิจต่าง ๆ ที่มีการเปลี่ยนแปลง เช่น อัตราดอกเบี้ย อัตราแลกเปลี่ยน หรือปัจจัยอื่น ๆ เกี่ยวกับ สังคม เศรษฐกิจ และการเมือง อาจส่งผลกระทบต่อให้ตลาดเกิดความผันผวน และส่งผลกระทบต่อราคาหรือมูลค่าของสินค้าอ้างอิงของสัญญาซื้อขายล่วงหน้าที่กองทุนได้ทำธุรกรรมไว้ ซึ่งอาจทำให้ระดับความเสี่ยงที่คาดการณ์ไว้จากการเข้าทำธุรกรรมสัญญาซื้อ



ขายล่วงหน้าเกิดความคลาดเคลื่อนหรือเป็นไปในทิศทางตรงกันข้ามได้ จึงมีส่วนเปิดความเสี่ยงเหลืออยู่ (Risk Exposure) หรืออาจกล่าวโดยสรุปได้ว่า การเข้าทำธุรกรรมในสัญญาซื้อขายล่วงหน้า โดยมีวัตถุประสงค์เพื่อป้องกันความเสี่ยงจากการลงทุน (Hedging) อาจไม่สามารถหักล้างภาระความเสี่ยงที่เกิดขึ้นจากการถือครองหลักทรัพย์ได้โดยสมบูรณ์ และหากเป็นการลงทุนในสัญญาซื้อขายล่วงหน้าเพื่อหวังผลตอบแทน (Enhance yield) อาจทำให้กองทุนเกิดผลขาดทุนจากการเข้าธุรกรรมดังกล่าวได้

**กองทุนเปิดไทยพาณิชย์ตราสารหนี้ระยะสั้น พลัส :** จะลงทุนในสัญญาซื้อขายล่วงหน้าเพื่อป้องกันความเสี่ยง (Hedging) ไม่เกินมูลค่าความเสี่ยงทั้งหมดที่กองทุนมีอยู่หรือไม่เกินมูลค่าหลักทรัพย์พื้นฐานที่กองทุนถืออยู่ ซึ่งเป็นไปตามหลักเกณฑ์ตามที่สำนักงานคณะกรรมการ ก.ล.ต. กำหนด และจากการที่ผู้จัดการกองทุนสามารถทราบสถานะและมูลค่าการลงทุนการลงทุนในสัญญาซื้อขายล่วงหน้าทุกวันทำการ ดังนั้น ผู้จัดการกองทุนจะดูแลการลงทุนในสัญญาซื้อขายล่วงหน้าดังกล่าวอย่างใกล้ชิด โดยมีขั้นตอนการลงทุนให้เหมาะสมในแต่ละสถานการณ์

## (2) ความเสี่ยงด้านเครดิตของคู่สัญญา (Counter Party Credit Risk)

เป็นความเสี่ยงที่เกิดในกรณีที่คู่สัญญาไม่สามารถปฏิบัติตามข้อตกลงที่ระบุไว้ในสัญญาซื้อขายล่วงหน้า โดยเฉพาะสัญญาซื้อขายล่วงหน้าซึ่งระบุความต้องการเฉพาะเจาะจงระหว่างคู่ค้า 2 ฝ่าย เมื่อภาวะตลาดมีความผันผวนรวดเร็ว และรุนแรง อาจส่งผลให้ภาระความเสี่ยงจากการเข้าทำสัญญาซื้อขายล่วงหน้าของคู่สัญญาฝ่ายใดฝ่ายหนึ่งเพิ่มขึ้นอย่างมาก จนไม่สามารถปฏิบัติตามภาระที่ได้ตกลงไว้ในสัญญา

**กองทุนเปิดไทยพาณิชย์ตราสารหนี้ระยะสั้น พลัส :** จะเลือกลงทุนในสัญญาซื้อขายล่วงหน้ากับคู่สัญญาที่ได้รับการจัดอันดับความน่าเชื่อถือจากสถาบันจัดอันดับความน่าเชื่อถือ ในระดับ Investment Grade และกองทุนจะมีการลงนามใน สัญญา ISDA ซึ่งเป็นสัญญามาตรฐานมีวัตถุประสงค์เพื่อกำหนดข้อปฏิบัติพื้นฐานสำหรับการทำธุรกรรมอนุพันธ์โดยทั่วไป เพื่อให้เป็นข้อผูกมัดที่จะครอบคลุมถึงเหตุการณ์ต่างๆ ที่อาจเกิดขึ้นระหว่างคู่สัญญาอันจะกระทบกระเทือนถึงสิทธิและหน้าที่ของคู่สัญญา โดยให้คู่สัญญาทั้งสองฝ่ายได้รับความเป็นธรรมที่เท่าเทียมกัน ซึ่งมีผลฟ้องร้องได้ตามกฎหมาย จึงทำให้ความเสี่ยงดังกล่าวลดลง

## (3) ความเสี่ยงด้านสภาพคล่อง (Liquidity Risk)

ได้แก่ ความเสี่ยงเมื่อต้องการปิดสถานะสัญญาซื้อขายล่วงหน้าโดยการทำการซื้อขายในทางตรงข้ามกับเมื่อแรกเข้าทำสัญญาฯ แต่ไม่สามารถทำการซื้อขายสัญญาซื้อขายล่วงหน้าในตลาดได้ในช่วงเวลาและราคาที่ต้องการ อันเนื่องจากสภาพและขนาดของตลาด เช่น ปริมาณสัญญาซื้อขายล่วงหน้าค่อนข้างจำกัด ตลอดจนไม่มีวิธีการกำหนดราคาของสัญญาอย่างชัดเจน และขาดข้อมูลอื่น ๆ ที่จำเป็นต่อการซื้อขายสัญญาดังกล่าว

**กองทุนเปิดไทยพาณิชย์ตราสารหนี้ระยะสั้น พลัส :** ในกรณีที่กองทุนไม่สามารถทำการซื้อขายสัญญาซื้อขายล่วงหน้าในตลาดได้ในช่วงเวลาและราคาที่ต้องการ อันเนื่องจากสภาพและขนาดของตลาด เช่น ปริมาณสัญญาค่อนข้างจำกัด กองทุนอาจพิจารณาทำธุรกรรมดังกล่าวผ่านตลาด OTC แทน ภายใต้การพิจารณาอัตราค่าธรรมเนียมที่เหมาะสม (Premium) หนึ่งกองทุนอาจเลือกทำการปิดสถานะสัญญาฯ กับคู่ค้ารายเดิมที่ทำการซื้อขายด้วยเมื่อแรกเข้าทำสัญญาฯ ซึ่งน่าจะพร้อมบริการสภาพคล่องให้กองทุนได้ดีกว่า

## (4) ความเสี่ยงด้านกฎหมาย (Legal Risks)

การทำธุรกรรมสัญญาซื้อขายล่วงหน้าในแต่ละสัญญาฯ อาจมีการตีความในการปฏิบัติตามสัญญาแตกต่างกันระหว่างบริษัทจัดการกับคู่สัญญา อันจะทำให้ผลลัพธ์ไม่เป็นไปตามที่ผู้จัดการกองทุนคาดการณ์ไว้ ตลอดจนอาจมีกฎเกณฑ์ของประกาศกฎหมายที่เกี่ยวข้องที่ออกมาใหม่ทำให้คู่สัญญาไม่สามารถปฏิบัติตามได้

**กองทุนเปิดไทยพาณิชย์ตราสารหนี้ระยะสั้น พลัส :** ในกรณีอาจมีการตีความในการปฏิบัติตามสัญญาซื้อขายล่วงหน้าแตกต่างกันระหว่างบริษัทจัดการกับคู่สัญญา ทำให้ผลลัพธ์ไม่เป็นไปตามที่คาดการณ์ไว้ ตลอดจนอาจมีกฎเกณฑ์ของประกาศกฎหมายที่เกี่ยวข้องที่ออกมาใหม่ทำให้คู่สัญญาไม่สามารถปฏิบัติตามได้ กองทุนมีแนวปฏิบัติและขั้นตอนในการเข้าทำสัญญาฯ เพื่อให้มั่นใจว่าข้อตกลงต่างๆ ในสัญญาฯ สามารถบังคับใช้ได้ตามกฎหมาย ทั้งนี้ บริษัทจัดการมีนิติกรประจำซึ่งเป็นผู้ตรวจสอบข้อสัญญาและธุรกรรมที่เกี่ยวข้องกับการ





ลงทุนร่วมกับบริษัทที่ปรึกษากฎหมายภายนอก โดยจะมีการพิจารณาและตรวจสอบสัญญา หรือข้อตกลงการลงทุน เพื่อทบทวนความเข้าใจในสาระสำคัญ รวมถึงวิธีปฏิบัติของธุรกรรมนั้นระหว่างคู่สัญญาเพื่อความเข้าใจที่ตรงกัน

**(5) ความเสี่ยงในการประเมินค่า (Estimation/perceived risks)**

กองทุนอาจมีความเสี่ยงจากการประเมินมูลค่ายุติธรรมของตราสารที่อ้างอิงตามสัญญาไม่ถูกต้องครบถ้วน เนื่องจากการมีข้อมูลไม่เพียงพอ และการใช้วิธีการประเมินค่าที่แตกต่างกันของผู้ที่เกี่ยวข้อง เช่น คู่สัญญา ผู้ดูแลผลประโยชน์ เป็นต้น

**(6) ความเสี่ยงจากการปฏิบัติงาน (Operational Risks)**

ความเสี่ยงที่อาจเกิดขึ้นเนื่องจากความผิดพลาดหรือความไม่เพียงพอของกระบวนการทำงาน พนักงานบริษัทจัดการ ระบบงาน หรือระบบเทคโนโลยีสารสนเทศ รวมทั้งการทุจริตของพนักงาน อันอาจส่งผลกระทบต่อการคำนวณมูลค่าทรัพย์สินสุทธิของกองทุนไม่ถูกต้อง

**กองทุนเปิดไทยพาณิชย์ตราสารหนี้ระยะสั้น พลัส** : เพื่อป้องกันไม่ให้เกิดการประเมินมูลค่ายุติธรรมของตราสารที่อ้างอิงตามสัญญาไม่ถูกต้อง หรือความผิดพลาดจากกระบวนการทำงาน ระบบงาน หรือพนักงาน รวมทั้งการทุจริตของพนักงาน ก่อนการลงทุนกองทุน บลจ.จะดำเนินการเตรียมข้อมูลให้ครบถ้วน และหารือกระบวนการทำงาน และจัดเตรียมระบบงานรองรับ ตลอดจนพิจารณาวิธีการประเมินมูลค่ากับ คู่สัญญา และผู้ดูแลผลประโยชน์ หรือบุคคลอื่นที่เกี่ยวข้องให้สอดคล้องและเป็นไปตามกฎเกณฑ์ที่กำหนด ทั้งนี้ บลจ.มีการกำหนดส่วนงานที่เกี่ยวข้องกับการประเมินมูลค่าชัดเจนเพื่อเลี่ยงการทุจริตและความขัดแย้งทางผลประโยชน์

**ลักษณะและความเสี่ยงของตราสารที่มีลักษณะของสัญญาซื้อขายล่วงหน้า และแนวทางการบริหาร**

เนื่องจากสัญญาซื้อขายล่วงหน้าเป็นตราสารหนี้ที่มีการจ่ายผลตอบแทนอ้างอิงตัวแปรอื่น ความเสี่ยงจากการลงทุนในสัญญาซื้อขายล่วงหน้า (Structured Note) โดยทั่วไป คือ

**(1) ความเสี่ยงจากการเปลี่ยนแปลงของราคาหรือมูลค่าของตัวแปรอ้างอิง** อันเนื่องจากปัจจัยที่มีผลกระทบต่อตัวแปรอ้างอิงเปลี่ยนแปลง เช่น ปัจจัยที่มีผลกระทบต่อเศรษฐกิจ เช่น อัตราดอกเบี้ย อัตราแลกเปลี่ยน (ค่าเงิน) ปริมาณเงินไหลเข้าหรือออก (Fund Flow) ปัจจัยทางสังคม และปัจจัยด้านการเมือง เป็นต้น ดังนั้นกองทุนอาจมีความเสี่ยงในการไม่ได้รับผลตอบแทนเลย หรือเสียโอกาสในการได้รับผลตอบแทนที่ดีขึ้น หากตัวแปรอ้างอิงนั้นมีการเปลี่ยนแปลงไม่เป็นไปตามคาดการณ์ไว้

**กองทุนเปิดไทยพาณิชย์ตราสารหนี้ระยะสั้น พลัส** : ก่อนพิจารณาลงทุน กองทุนจะคาดการณ์ หรือทำการศึกษาและวิเคราะห์ตัวแปรอ้างอิงของตราสารดังกล่าวอย่างรอบคอบ เพื่อให้กองทุนมีความเป็นไปได้ที่จะได้รับผลตอบแทนตามเงื่อนไขที่กำหนดไว้โดยมีระดับความเสี่ยง และผลตอบแทนที่เหมาะสม

**(2) ความเสี่ยงด้านเครดิตของคู่สัญญา (Credit Risk)**

ในกรณีที่คู่สัญญาไม่สามารถปฏิบัติตามข้อตกลงที่ระบุไว้ในสัญญาซื้อขายล่วงหน้า อันเนื่องจากภาวะความเสี่ยงจากการเข้าทำสัญญาซื้อขายล่วงหน้าของคู่สัญญาฝ่ายใดฝ่ายหนึ่งเพิ่มขึ้นอย่างมาก จนไม่สามารถปฏิบัติตามภาระที่ได้ตกลงไว้ในสัญญา

**กองทุนเปิดไทยพาณิชย์ตราสารหนี้ระยะสั้น พลัส** : ลงทุนในสัญญาซื้อขายล่วงหน้า (structure note) ซึ่งคู่สัญญาได้รับการจัดอันดับความน่าเชื่อถือจากสถาบันจัดอันดับความน่าเชื่อถือ ในระดับ Investment Grade จากสถาบันการจัดอันดับความน่าเชื่อถือที่ได้รับการยอมรับจากสำนักงานคณะกรรมการ ก.ล.ต.

**(3) ความเสี่ยงด้านสภาพคล่อง (Liquidity Risk)**

สัญญาซื้อขายล่วงหน้า ถือเป็นตราสารที่มีลักษณะการซื้อขายเปลี่ยนมือมีจำนวนครั้งและปริมาณน้อย หรืออาจกำหนดให้ไม่สามารถเปลี่ยนมือได้ ดังนั้นกองทุนอาจได้รับความเสี่ยงจากการขาดสภาพคล่อง กล่าวคือ กองทุนอาจขายสัญญาซื้อขายล่วงหน้าที่ลงทุนอยู่นั้นไม่ได้ในช่วงเวลาและราคาตามที่ต้องการ

**กองทุนเปิดไทยพาณิชย์ตราสารหนี้ระยะสั้น พลัส** : แม้สัญญาซื้อขายล่วงหน้าแฝง (Structured Note) ส่วนใหญ่จะไม่สามารถโอนเปลี่ยนมือได้หรือมีสภาพคล่องน้อย กองทุนจะทำการวิเคราะห์ตราสารที่จะลงทุน ซึ่งเป็นตราสารที่ออกโดยสถาบันการเงินที่มีความมั่นคงสูง และลงทุนในตราสารประเภทที่มีอายุไม่เกินกว่าอายุโครงการ หรือกองทุนอาจมีการควบคุมสัดส่วนการลงทุนในตราสารลักษณะนี้

**(4) ความเสี่ยงด้านการลงทุนต่อ (Reinvestment Risk)**

ความเสี่ยงเมื่อกองทุนต้องการนำผลตอบแทน เช่น ดอกเบี้ยรับในรูปกระแสเงินสดที่ได้รับจากตราสาร ฯ ที่ลงทุนในแต่ละงวดของกองทุนไปลงทุนต่อ แล้วไม่สามารถได้รับอัตราดอกเบี้ยหรือผลตอบแทนที่เท่าเดิม ในสถานการณ์ที่อัตราผลตอบแทนของตลาดตราสารหนี้ มีแนวโน้มลดลง เนื่องจากกระแสเงินสดที่ได้รับจากดอกเบี้ยเป็นงวด ๆ จะถูกนำไปลงทุนใหม่อีกครั้งในตราสารอื่นในราคาตลาดขณะนั้นซึ่งอาจมีอัตราดอกเบี้ยต่ำลง

**กองทุนเปิดไทยพาณิชย์ตราสารหนี้ระยะสั้น พลัส** : จะทำการวิเคราะห์สรรหาตราสารฯ เพื่อนำกระแสเงินสดที่ได้รับจากดอกเบี้ยในแต่ละงวดไปลงทุนต่อเพื่อเพิ่มอัตราผลตอบแทน โดยคำนึงถึงเพื่อประโยชน์สูงสุดของกองทุนรวมและผู้ถือหน่วยลงทุน ให้เหมาะสมในแต่ละสถานการณ์

**(5) ความเสี่ยงจากการไถ่ถอนคืนตราสารที่ลงทุนก่อนครบกำหนด (Call Risk)**

ในกรณีที่ตราสารดังกล่าวมีเงื่อนไขให้มีการเรียกไถ่ถอนคืนได้ก่อนกำหนด Call option ไว้ล่วงหน้า ผู้ออกตราสารหนี้มีสิทธิที่จะจ่ายชำระหนี้ได้ก่อนกำหนด ส่วนใหญ่จะเกิดขึ้นเมื่ออัตราดอกเบี้ยในตลาดลดลงหรือการที่อันดับความน่าเชื่อถือของผู้ออกตราสารหนี้เพิ่มขึ้น หรือผู้ออกตราสารหนี้สามารถหาแหล่งเงินทุนอื่นที่มีต้นทุนต่ำกว่ามาจ่ายคืน (Refinancing) ทำให้กองทุนถูกบังคับให้ไถ่ถอน และเสียโอกาสในการได้รับอัตราผลตอบแทนในระดับเดิม โดยต้องนำเงินที่ได้รับคืนนั้นไปลงทุนใหม่ในตราสารอื่นทดแทนซึ่งอาจมีอัตราผลตอบแทนต่ำกว่าอัตราเดิมที่เคยได้รับ

**กองทุนเปิดไทยพาณิชย์ตราสารหนี้ระยะสั้น พลัส** : ในการพิจารณาลงทุนตราสารหนี้ของกองทุน กองทุนจะพิจารณาคุณภาพของตัวตราสารหนี้ ตลอดจนความเหมาะสมของเงื่อนไขการชำระเงินคืนของตราสารหนี้ นั้น ๆ พร้อมทั้งกำหนดและเจรจาเพื่อให้ได้อัตราผลตอบแทนที่ดีขึ้นเพื่อชดเชยความเสี่ยงดังกล่าวด้วย



ตารางสรุปอัตราส่วนการลงทุนของกองทุนรวม

ส่วนที่ 1 : อัตราส่วนการลงทุนที่คำนวณตามผู้ออกทรัพย์สินหรือคู่สัญญา (single entity limit)

ข้อ	ประเภททรัพย์สิน	อัตราส่วน (% ของ NAV)
1	ตราสารภาครัฐไทย	ไม่จำกัดอัตราส่วน
2	ตราสารภาครัฐต่างประเทศ	ไม่จำกัดอัตราส่วน
	2.1 กรณีมี credit rating อยู่ใน 2 อันดับแรกขึ้นไป	
	2.2 กรณีมี credit rating อยู่ในระดับ investment grade แต่ต่ำกว่า 2 อันดับแรก	ไม่เกิน 35%
3	หน่วย CIS	ไม่จำกัดอัตราส่วน
4	เงินฝากหรือตราสารเทียบเท่าเงินฝากที่ผู้รับฝากหรือผู้ออกตราสารมีลักษณะอย่างใดอย่างหนึ่งดังนี้ 4.1 มี credit rating อยู่ในระดับ investment grade 4.2 เป็นธนาคารออมสิน ทั้งนี้ เฉพาะเงินฝากหรือตราสารที่รัฐบาลเป็นประกัน	ไม่เกิน 20% หรือไม่เกิน 10% เมื่อเป็นการลงทุนในต่างประเทศหรือผู้มีภาวะผูกพันมีภูมิลำเนาอยู่ต่างประเทศ โดยเลือกใช้ credit rating แบบ national scale ซึ่งเป็นไปตามเกณฑ์ที่สำนักงานคณะกรรมการ ก.ล.ต. ประกาศกำหนด
5	ตราสารที่มีลักษณะครบถ้วนดังนี้ 5.1 เป็นตราสารหนี้ ตราสารกึ่งหนี้กึ่งทุน SN หรือสคูก ที่ผู้ออกจัดตั้งขึ้นตามกฎหมายไทย หรือสาขาของ ธพ. ต่างประเทศที่ได้รับอนุญาตให้ประกอบธุรกิจ ธพ. ในประเทศไทย 5.2 เป็นตราสารที่มีลักษณะอย่างใดอย่างหนึ่งดังนี้ 5.2.1 ผู้ออกเป็นบริษัทจดทะเบียน 5.2.2 ผู้ออกมีการเปิดเผยข้อมูลเป็นการทั่วไปโดยมีรายละเอียดตาม filing 5.2.3 ในกรณีที่เป็ตราสารที่มีกำหนดวันชำระหนี้ ≤ 397 วัน นับแต่วันที่ลงทุน และได้มีลักษณะตาม 5.2.1 หรือ 5.2.2 ผู้มีภาวะผูกพันตามตราสารดังกล่าวต้องเป็นบุคคลดังนี้ 5.2.3.1 ธพ. บง. หรือ บค. ตามกฎหมายว่าด้วยธุรกิจสถาบันการเงิน 5.2.3.2 ธนาคารออมสิน 5.2.3.3 ธนาคารอาคารสงเคราะห์ 5.2.3.4 ธนาคารเพื่อการเกษตรและสหกรณ์การเกษตร 5.2.3.5 บรรษัทตลาดรองสินเชื่อที่อยู่อาศัย 5.2.3.6 ธนาคารพัฒนาวิสาหกิจขนาดกลางและขนาดย่อมแห่งประเทศไทย 5.2.3.7 ธนาคารเพื่อการส่งออกและนำเข้าแห่งประเทศไทย	ไม่เกินอัตราดังนี้ แล้วแต่อัตราใดจะสูงกว่า (1) 20% หรือ (2) น้ำหนักของตราสารที่ลงทุนใน benchmark + 5%



	<p>5.2.3.8 ธนาคารอิสลามแห่งประเทศไทย</p> <p>5.2.3.9 บล.</p> <p>5.3 เสนอขายในประเทศไทย</p> <p>5.4 มี credit rating อยู่ในระดับ investment grade</p> <p>5.5 ในกรณีที่เป็นตราสารที่มีกำหนดวันชำระหนี้ &gt; 397 วัน นับแต่วันที่ลงทุน ต้องขึ้นทะเบียนหรืออยู่ในระบบของ regulated market</p>	
6	<p>ทรัพย์สินดังนี้</p> <p>6.1 ตราสารที่มีลักษณะครบถ้วนดังนี้</p> <p>6.1.1 เป็นตราสารหนี้ ตราสารกึ่งหนี้กึ่งทุน SN หรือ ศุภกที่ผู้ออกจัดตั้งขึ้นตามกฎหมายไทย และเสนอขายตราสารนั้นในต่างประเทศ หรือผู้ออกจัดตั้งขึ้นตามกฎหมายต่างประเทศ (แต่ไม่รวมสาขาของ ธพ. ต่างประเทศที่ได้รับอนุญาตให้ประกอบธุรกิจ ธพ. ในประเทศไทย) หรือเป็นตราสาร Basel III</p> <p>6.1.2 มี credit rating อยู่ในระดับ investment grade</p> <p>6.1.3 เป็นตราสารที่มีลักษณะอย่างใดอย่างหนึ่ง ดังนี้</p> <p>6.1.3.1 ผู้ออกเป็นบริษัทจดทะเบียนใน SET หรือในตลาดซื้อขายหลักทรัพย์ต่างประเทศ</p> <p>6.1.3.2 ผู้ออกมีการเปิดเผยข้อมูลเป็นการทั่วไปโดยมีรายละเอียดตามแบบ filing</p> <p>6.1.3.3 ในกรณีที่เป็นการตราสารที่มีกำหนดวันชำระหนี้ ≤ 397 วัน นับแต่วันที่ลงทุน และได้มีลักษณะตาม 6.1.3.1 หรือ 6.1.3.2 ผู้มีภาระผูกพันตามตราสารดังกล่าวต้องเป็นบุคคลดังนี้</p> <p>6.1.3.3.1 บุคคลตามข้อ 5.2.3.1 – 5.2.3.9</p> <p>6.1.3.3.2 สถาบันการเงินระหว่างประเทศที่ประเทศไทยเป็นสมาชิก</p> <p>6.1.3.3.3 สถาบันการเงินต่างประเทศที่มีลักษณะทำนองเดียวกับบุคคลตามข้อ 6.1.3.3.1 – 6.1.3.3.2</p> <p>6.1.4 ในกรณีที่เป็นการตราสารที่มีกำหนดวันชำระหนี้ &gt; 397 วัน นับแต่วันที่ลงทุน ต้องขึ้นทะเบียนหรืออยู่ในระบบของ regulated market</p> <p>6.2 ธุรกรรมดังนี้ ที่คู่สัญญา มี credit rating อยู่ในระดับ investment grade</p> <p>6.2.1 reverse repo</p> <p>6.2.2 OTC derivatives</p>	<p>รวมกันไม่เกินอัตราดังนี้ แล้วแต่อัตราใดจะสูงกว่า</p> <p>(1) 15% (หรือไม่เกิน 10% เมื่อเป็นการลงทุนในต่างประเทศ หรือผู้มีภาระผูกพันมีภูมิลำเนาอยู่ต่างประเทศ โดยเลือกให้ credit rating แบบ national scale ซึ่งเป็นไปตามเกณฑ์ที่สำนักงานคณะกรรมการ ก.ล.ต. ประกาศกำหนด) หรือ</p> <p>(2) น้ำหนักของทรัพย์สินที่ลงทุนใน benchmark + 5%</p>
7	<p>ทรัพย์สินอื่นนอกเหนือจากที่ระบุในข้อ 1 - ข้อ 6 (SIP)</p>	<p>รวมกันไม่เกิน 5%</p>



หมายเหตุ : ในกรณีเป็นทรัพย์สินดังนี้ ไม่มีข้อกำหนดเกี่ยวกับ single entity limit ของผู้รับฝาก ผู้ออกตราสารหรือคู่สัญญา แล้วแต่กรณี

1. เงินฝากหรือตราสารเทียบเท่าเงินฝากเพื่อการดำเนินงานของ MF
2. derivatives on organized exchange

**ส่วนที่ 2 :** อัตราส่วนการลงทุนที่คำนวณตามกลุ่มกิจการ (group limit)\*

ข้อ	ประเภททรัพย์สิน	อัตราส่วน (% ของ NAV)
1	การลงทุนในทรัพย์สินของบริษัททุกบริษัทที่อยู่ในกลุ่มกิจการเดียวกันหรือการเข้าเป็นคู่สัญญาในธุรกรรมทางการเงินกับบริษัทดังกล่าว	ไม่เกินอัตราใดอัตราหนึ่งดังนี้ แล้วแต่อัตราใดจะสูงกว่า (1) 25% หรือ (2) น้ำหนักของทรัพย์สินที่ลงทุนใน benchmark + 10%

\*หมายเหตุ : ในกรณีเป็นทรัพย์สินดังนี้ ไม่มีข้อกำหนดเกี่ยวกับ group limit

1. เงินฝากหรือตราสารเทียบเท่าเงินฝากเพื่อการดำเนินงานของ MF
2. derivatives on organized exchange

**ส่วนที่ 3 :** อัตราส่วนการลงทุนที่คำนวณตามประเภททรัพย์สิน (product limit)\*\*

ข้อ	ประเภททรัพย์สิน	อัตราส่วน (% ของ NAV)
1	เงินฝากหรือตราสารเทียบเท่าเงินฝาก B/E หรือ P/N ที่นิติบุคคลตามกฎหมายไทย (ไม่รวมถึงสาขาในต่างประเทศของนิติบุคคลดังกล่าว) เป็นผู้ออก ผู้ส่งจ่าย หรือคู่สัญญา ดังนี้ 1.1 ธนาคารหรือสถาบันการเงินที่มีกฎหมายเฉพาะจัดตั้งขึ้น 1.2 ธพ. 1.3 บง. 1.4 บค. 1.5 บรรษัทตลาดรองสินเชื่อที่อยู่อาศัย (ไม่รวมถึงทรัพย์สินที่ MF ได้รับโอนกรรมสิทธิ์มาจากคู่สัญญาตาม reverse repo หรือ securities lending หรือ derivatives)	- รวมกันไม่เกิน 45% เฉลี่ยในรอบปีบัญชีเว้นแต่เป็น MF ที่มีอายุโครงการ < 1 ปี ให้เฉลี่ยตามรอบอายุกองทุน - อัตราข้างต้นไม่ใช้กับ MF ที่อายุของกองทุนเหลือ ≤ 6 เดือน ทั้งนี้ เฉพาะ MF ที่มีอายุโครงการ ≥ 1 ปี
2	ทรัพย์สินดังนี้ 2.1 B/E P/N หรือ SN ที่มีเงื่อนไขห้ามเปลี่ยนมือแต่ MF ได้ดำเนินการให้มีการรับโอนสิทธิเรียกร้องในตราสารได้ตามวิธีการที่กฎหมายกำหนด หรือมีเงื่อนไขให้ MF สามารถขายคืนผู้ออกตราสารได้ 2.2 เงินฝากหรือตราสารเทียบเท่าเงินฝากที่มีระยะเวลาการฝากเกิน 12 เดือน 2.3 total SIP ตามข้อ 6 ของส่วนนี้ (ข้อนี้ไม่ใช้กับการลงทุนของกองทุนรวมปิด และกองทุน buy & hold ที่ลงทุนใน B/E P/N SN เงินฝากหรือตราสารเทียบเท่าเงินฝาก ที่มีอายุไม่เกินอายุกองทุน หรือรอบการลงทุนของ MF หรือ	รวมกันไม่เกิน 25%



ข้อ	ประเภททรัพย์สิน	อัตราส่วน (% ของ NAV)
	มีการลงทุนใน derivatives เพื่อให้ทรัพย์สินดังกล่าวมีอายุสอดคล้องกับอายุกองทุน	
3	reverse repo	ไม่เกิน 25%
4	securities lending	ไม่เกิน 25%
5	ตราสารที่มีอันดับความน่าเชื่อถือที่ต่ำกว่าตราสารและ ผู้ออกตราสารที่ต่ำกว่าที่สามารถลงทุนได้ (non-investment grade / unrated)	ไม่เกิน 20%
6	ตราสารดังนี้ (total SIP) 6.1 ทรัพย์สินตามข้อ 7 ในส่วนที่ 1 : อัตราส่วนการลงทุนที่คำนวณตาม ผู้ออกทรัพย์สินหรือคู่สัญญา (single entity limit) 6.2 ตราสาร non-investment grade / unrated แต่ไม่รวมถึงตราสารหนี้ ตราสารกึ่งหนี้กึ่งทุน SN ศุภก หรือตราสาร Basel III ที่มีลักษณะครบถ้วน ดังนี้ 6.2.1 มีลักษณะตาม 6.1.3 และ 6.1.4 ของข้อ 6 ของส่วนที่ 1 : อัตราส่วนการลงทุนที่คำนวณตามผู้ออกทรัพย์สินหรือคู่สัญญา (single entity limit) 6.2.2 มี credit rating อยู่ในระดับต่ำกว่า investment grade หรือไม่มี credit rating	รวมกันไม่เกิน 15%
7	derivatives ดังนี้	
	7.1 การเข้าทำธุรกรรม derivatives ที่มีวัตถุประสงค์เพื่อการลดความเสี่ยง (hedging)	ไม่เกินมูลค่าความเสี่ยงที่มีอยู่
	7.2 การเข้าทำธุรกรรม derivatives ที่มีไว้เพื่อการลดความเสี่ยง (non-hedging limit)	global exposure limit 7.2.1 กรณี MF ไม่มีการลงทุนแบบซับซ้อน <sup>1</sup> จำกัด net exposure ที่เกิดจากการลงทุนใน derivatives โดยต้องไม่เกิน 100% ของ NAV 7.2.2 กรณี MF มีการลงทุนแบบซับซ้อน <sup>2</sup> จำกัด net exposure ที่เกิดจากการลงทุนใน derivatives โดยมูลค่าความเสียหายสูงสุด (value-at-risk : VaR) ของ MF ต้องเป็นดังนี้ (1) absolute VaR $\leq$ 20% ของ NAV (2) relative VaR $\leq$ 2 เท่า ของ VaR ของ benchmark หมายเหตุ : “การลงทุนแบบซับซ้อน” หมายความว่า การลงทุนในสัญญาซื้อขายล่วงหน้าที่มีกลยุทธ์แบบซับซ้อน (complex strategic investment) หรือ การลงทุนในสัญญาซื้อขายล่วงหน้าที่มีความซับซ้อน (exotic derivatives)



ข้อ	ประเภททรัพย์สิน	อัตราส่วน (% ของ NAV)
8	ทรัพย์สิน ดังนี้ 8.1 ตราสารกึ่งหนี้กึ่งทุน 8.2 ตราสาร Basel III 8.2 derivatives หรือ SN ที่มี underlying เป็นตราสารตาม ตามข้อ 8.1 – 8.2	ทุกประเภทรวมกัน ไม่เกิน 20%
9	หน่วย CIS ที่จัดตั้งขึ้นตามกฎหมายไทย (โดยหน่วย CIS ดังกล่าวจะมีนโยบายสอดคล้องกับกองทุนรวม และไม่ทำให้ความเสี่ยงของกองทุนรวมเปลี่ยนแปลงไปอย่างมีนัยสำคัญ)	ไม่จำกัดอัตราส่วน

\*\* หมายเหตุ : สำหรับการลงทุนในเงินฝากหรือตราสารเทียบเท่าเงินฝากเพื่อการดำเนินงานของกองทุนไม่มีข้อกำหนดเกี่ยวกับ product limit

<sup>1,2</sup> รายละเอียดของการคำนวณ ให้พิจารณาตามหลักเกณฑ์ที่สำนักงานประกาศกำหนด

**ส่วนที่ 4 :** อัตราส่วนการลงทุนที่คำนวณตามความมีส่วนได้ส่วนเสียในกิจการที่ลงทุน (concentration limit)

ข้อ	ประเภททรัพย์สิน	อัตราส่วน (% ของ NAV)
1	ตราสารหนี้ ตราสารกึ่งหนี้กึ่งทุน ตราสาร Basel III และสกุลของผู้ออกรายใดรายหนึ่ง (ไม่รวมถึงตราสารหนี้ภาครัฐไทย หรือตราสารหนี้ภาครัฐต่างประเทศ)	2.1 ไม่เกิน 1 ใน 3 ของมูลค่าหนี้สินทางการเงิน (financial liability) <sup>1</sup> ของผู้ออกตราสารรายนั้น ตามที่เปิดเผยไว้ในงบการเงินสำหรับรอบระยะเวลาบัญชีล่าสุด โดยไม่ให้นับรวมมูลค่าหนี้สินดังกล่าวของเจ้าหนี้ที่มีความเกี่ยวข้องกับผู้ออก เช่น เงินกู้ยืมจากกิจการที่เกี่ยวข้องกัน เป็นต้น ทั้งนี้ ในกรณีที่ผู้ออกตราสารไม่มีหนี้สินทางการเงินตามที่เปิดเผยไว้ในงบการเงินสำหรับรอบระยะเวลาบัญชีล่าสุด <sup>2</sup> ให้ใช้อัตราส่วนไม่เกิน 1 ใน 3 ของมูลค่าการออกและเสนอขายตราสารตามข้อนี้ของผู้ออกรายนั้นเป็นรายครั้ง เว้นแต่ในกรณีที่ผู้ออกตราสารได้มีการยื่นแบบ filing ในลักษณะเป็นโครงการ (bond issuance program) ให้พิจารณาเป็นรายโครงการ 2.2 ในกรณีที่กองทุนลงทุนในตราสารตามข้อนี้โดยเป็นตราสารที่ออกใหม่และมี credit rating อยู่ในระดับต่ำกว่า investment grade หรือไม่มี credit rating ให้บลจ.ลงทุนเพื่อกองทุนภายใต้การจัดการของบลจ.รายเดียวกันรวมกันไม่เกิน 1 ใน 3 ของมูลค่าการออกและเสนอขายตราสารดังกล่าวเป็นรายครั้ง เว้นแต่กรณีที่ผู้ออกตราสารได้มีการยื่นแบบ filing ในลักษณะเป็นโครงการ (bond issuance program) ให้พิจารณาเป็นรายโครงการ (อัตราส่วนตาม 2.2 ไม่ใช้กับกรณีเป็นตราสารที่ออกโดยบุคคล ดังนี้ 1. ธพ. บง. หรือ บค. ตามกฎหมายว่าด้วยธุรกิจสถาบัน



ข้อ	ประเภททรัพย์สิน	อัตราส่วน (% ของ NAV)
		การเงิน 2. ธนาคารออมสิน 3. ธนาคารอาคารสงเคราะห์ 4. ธนาคารเพื่อการเกษตรและสหกรณ์การเกษตร 5. บรรษัทตลาดรองสินเชื่อที่อยู่อาศัย 6. ธนาคารพัฒนาวิสาหกิจขนาดกลางและขนาดย่อมแห่งประเทศไทย 7. ธนาคารเพื่อการส่งออกและนำเข้าแห่งประเทศไทย 8. ธนาคารอิสลามแห่งประเทศไทย 9. บล. 10. สถาบันการเงินระหว่างประเทศที่ประเทศไทยเป็นสมาชิก 11. สถาบันการเงินต่างประเทศที่มีลักษณะทำนองเดียวกับบุคคลตาม 1.-9.)
2	หน่วย CIS ของกองทุนใดกองทุนหนึ่ง	- ไม่เกิน 25% ของจำนวนหน่วย CIS ทั้งหมดของ MF หรือกองทุน CIS ต่างประเทศ ที่ออกหน่วยนั้น - อัตราข้างต้นไม่ใช้กับการลงทุนในกรณี ดังนี้ 2.1 การลงทุนในหน่วย CIS ของกองทุนที่จัดตั้งขึ้นใหม่ที่มีขนาดเล็ก และมีการเสนอขายต่อผู้ลงทุนในวงกว้างโดยได้รับความเห็นชอบจากสำนักงานคณะกรรมการ ก.ล.ต.

<sup>1</sup> หนี้สินทางการเงิน (financial liability) ให้พิจารณาตามมาตรฐานการบัญชีที่ผู้ออกตราสารดังกล่าวได้จัดทำทางการเงินตามมาตรฐานการบัญชีนั้น โดยเป็นมาตรฐานการรายงานทางการเงินที่กำหนดโดยคณะกรรมการกำหนดมาตรฐานการบัญชีตามกฎหมายว่าด้วยวิชาชีพบัญชีหรือมาตรฐานการรายงานทางการเงินที่เป็นที่ยอมรับในระดับสากล เช่น International Financial Reporting Standards (IFRS) หรือ United States Generally Accepted Accounting Principle (US GAAP) เป็นต้น

<sup>2</sup> รวมถึงกรณียังไม่ครบกำหนดการจัดทำทางการเงินในครั้งแรกของผู้ออกตราสาร

“ทั้งนี้ การคำนวณสัดส่วนตามนโยบายการลงทุนและอัตราส่วนการลงทุน ให้เป็นไปตามประกาศคณะกรรมการกำกับตลาดทุนว่าด้วยการลงทุนของกองทุน และ/หรือ ที่แก้ไขเพิ่มเติม”





ตารางค่าธรรมเนียม เงินตอบแทน และค่าใช้จ่ายทั้งหมดที่เรียกเก็บจากกองทุนรวมและผู้ถือหน่วยลงทุน  
ของรอบบัญชีตั้งแต่วันที่ 1 กันยายน 2559 ถึงวันที่ 31 สิงหาคม 2560

รายการที่เรียกเก็บจากกองทุนรวม (รายละเอียดของมูลค่าทรัพย์สินสุทธิ)	อัตราตามโครงการ*	เรียกเก็บจริง* (31 สิงหาคม 2558)	เรียกเก็บจริง* (31 สิงหาคม 2559)	เรียกเก็บจริง* (31 สิงหาคม 2560)
<b>1. ค่าธรรมเนียมและค่าใช้จ่ายรวมทั้งหมด ที่ประมาณการได้</b>				
- ชนิดหน่วยลงทุน A	ไม่เกิน 3.21	0.30	0.39	0.40
- ชนิดหน่วยลงทุน B	ไม่เกิน 3.21	0.45	0.47	0.48
- ชนิดหน่วยลงทุน C	ไม่เกิน 3.21	0.44	0.51	0.52
- ชนิดหน่วยลงทุน I	ไม่เกิน 3.21	0.30	0.39	0.40
<b>1.1 ค่าธรรมเนียมการจัดการ (Management fee)</b>				
- ชนิดหน่วยลงทุน A	ไม่เกิน 1.07	0.28	0.37	0.38
- ชนิดหน่วยลงทุน B	ไม่เกิน 1.3375	0.43	0.45	0.46
- ชนิดหน่วยลงทุน C	ไม่เกิน 1.605	0.42	0.49	0.50
- ชนิดหน่วยลงทุน I	ไม่เกิน 1.07	0.28	0.37	0.38
<b>1.2 ค่าธรรมเนียมผู้ดูแลผลประโยชน์ (Trustee fee)</b>	ไม่เกิน 0.1605	0.02	0.02	0.02
<b>1.3 ค่าธรรมเนียมนายทะเบียน (Registrar fee)</b>	รวมอยู่ในค่าธรรมเนียมการ จัดการ	ไม่มี	ไม่มี	ไม่มี
<b>1.4 ค่าที่ปรึกษาการลงทุน (Advisory fee)</b>	ไม่มี	ไม่มี	ไม่มี	ไม่มี
<b>1.5 ค่าใช้จ่ายในการจัดให้มีผู้ประกัน (Cost of providing the insurance)</b>	ตามที่จ่ายจริง	ไม่มี	ไม่มี	ไม่มี
<b>1.6 ค่าใช้จ่ายอื่น ๆ (Other expenses)**</b>	ไม่เกิน 1.605	ไม่มี	ไม่มี	ไม่มี
■ การโฆษณา ประชาสัมพันธ์ และส่งเสริม การขายในช่วงเสนอขายหน่วยลงทุนครั้งแรก	ตามที่จ่ายจริง	ไม่มี	ไม่มี	ไม่มี
■ การโฆษณา ประชาสัมพันธ์ และส่งเสริม การขายภายหลังเสนอขายหน่วยลงทุนครั้งแรก	ตามที่จ่ายจริง	ไม่มี	ไม่มี	ไม่มี
■ ค่าใช้จ่ายอื่น ๆ ***	ตามที่จ่ายจริง	ไม่มี	ไม่มี	ไม่มี
<b>2. ค่าธรรมเนียมและค่าใช้จ่ายที่ ประมาณการไม่ได้</b>	ตามที่จ่ายจริง	ไม่มี	ไม่มี	ไม่มี
<b>รวมค่าธรรมเนียมและค่าใช้จ่ายที่เรียก เก็บจริงทั้งหมด</b>				
- ชนิดหน่วยลงทุน A	ไม่เกิน 3.21	0.30	0.39	0.40
- ชนิดหน่วยลงทุน B	ไม่เกิน 3.21	0.45	0.47	0.48
- ชนิดหน่วยลงทุน C	ไม่เกิน 3.21	0.44	0.51	0.52
- ชนิดหน่วยลงทุน I	ไม่เกิน 3.21	0.30	0.39	0.40
- ชนิดหน่วยลงทุน P	ไม่เกิน 3.21			
<b>ค่าใช้จ่ายในการซื้อขายหลักทรัพย์ (Trading cost)</b>	ตามที่จ่ายจริง	ไม่มี	ไม่มี	ไม่มี
* ค่าใช้จ่ายดังกล่าวได้รวมภาษีมูลค่าเพิ่มแล้ว				
** เมื่อคำนวณรวมกับค่าธรรมเนียมหรือค่าใช้จ่ายต่างๆ ที่เรียกเก็บจริงจากกองทุนรวมตามข้อ 1.1 – 1.5 จะต้องไม่เกินค่าธรรมเนียมรวมของกองทุน				



\*\*\* ค่าใช้จ่ายอื่นที่น้อยกว่าหรือเท่ากับร้อยละ 0.01 ของมูลค่าทรัพย์สินสุทธิ  
ทั้งนี้ ค่าธรรมเนียม หรือ ค่าใช้จ่ายตามที่ได้ระบุไว้ในโครงการ อาจมีการเปลี่ยนแปลงเพิ่มขึ้นโดยไม่เกินร้อยละ 5 ของอัตราค่าธรรมเนียม หรือ ค่าใช้จ่าย ตามที่ได้  
ระบุไว้ในโครงการ

รายการที่เรียกเก็บจากผู้ซื้อหรือผู้ถือหน่วยลงทุน (ร้อยละของมูลค่าหน่วยลงทุน)	อัตราตาม โครงการ*	เรียกเก็บจริง* (31 สิงหาคม 2558)	เรียกเก็บจริง* (31 สิงหาคม 2559)	เรียกเก็บจริง* (31 สิงหาคม 2560)
ค่าธรรมเนียมการขาย (Front-End Fee)**				
(1) ชนิดหน่วยลงทุน A	ไม่มี	ไม่มี	ไม่มี	ไม่มี
(2) ชนิดหน่วยลงทุน B	ไม่มี	ไม่มี	ไม่มี	ไม่มี
(3) ชนิดหน่วยลงทุน C	ไม่มี	ไม่มี	ไม่มี	ไม่มี
(4) ชนิดหน่วยลงทุน I	ไม่มี	ไม่มี	ไม่มี	ไม่มี
(5) ชนิดหน่วยลงทุน P (เริ่มเปิดให้บริการ 1 ส.ค.60 เป็นต้นไป)	ไม่มี	ไม่มี	ไม่มี	ไม่มี
ค่าธรรมเนียมการรับซื้อคืน (Back-End Fee)**				
(1) ชนิดหน่วยลงทุน A	ไม่เกินร้อยละ 1.07 (ในกรณีที่มีมูลค่า หน่วยลงทุนคงเหลือ ในบัญชีที่ต่ำกว่า 10,000,000.00 บาท และถือครองหน่วย ลงทุนน้อยกว่า 30 วัน)	0.0535	0.0535	ยกเว้นไม่เรียกเก็บ (มีผลตั้งแต่วันที่ 16 ก.ย. 59 เป็นต้นไป)
(2) ชนิดหน่วยลงทุน B	ไม่เกินร้อยละ 1.07 (ในกรณีที่มีมูลค่า หน่วยลงทุนคงเหลือ ในบัญชีที่ต่ำกว่า 1,000,000.00 บาท และถือครองหน่วย ลงทุนน้อยกว่า 30 วัน)	0.0535	0.0535	ยกเว้นไม่เรียกเก็บ (มีผลตั้งแต่วันที่ 16 ก.ย. 59 เป็นต้นไป)
(3) ชนิดหน่วยลงทุน C	ไม่เกินร้อยละ 1.07	ไม่มี	ไม่มี	ไม่มี
(4) ชนิดหน่วยลงทุน I	ไม่เกินร้อยละ 1.07	ไม่มี	ไม่มี	ไม่มี
(5) ชนิดหน่วยลงทุน P (เริ่มเปิดให้บริการ 1 ส.ค.60 เป็นต้นไป)	ไม่เกินร้อยละ 1.07	ไม่มี	ไม่มี	ไม่มี
ค่าธรรมเนียมการสับเปลี่ยนหน่วยลงทุน (Switching Fee)**				
(1) ค่าธรรมเนียมการสับเปลี่ยนหน่วยลงทุนเข้า (Switching In)				
• ชนิดหน่วยลงทุน A	ไม่มี	ไม่มี	ไม่มี	ไม่มี



<ul style="list-style-type: none"> <li>• ชนิดหน่วยลงทุน B</li> <li>• ชนิดหน่วยลงทุน C</li> <li>• ชนิดหน่วยลงทุน I</li> <li>• ชนิดหน่วยลงทุน P (เริ่มเปิดให้บริการ 1 ส.ค.60 เป็นต้นไป)</li> </ul>	ไม่มี	ไม่มี	ไม่มี	ไม่มี
<p>(2) ค่าธรรมเนียมการสับเปลี่ยนหน่วยลงทุนออก (Switching Out)</p> <ul style="list-style-type: none"> <li>• ชนิดหน่วยลงทุน A</li> <li>• ชนิดหน่วยลงทุน B</li> <li>• ชนิดหน่วยลงทุน C</li> <li>• ชนิดหน่วยลงทุน I</li> <li>• ชนิดหน่วยลงทุน P (เริ่มเปิดให้บริการ 1 ส.ค.60 เป็นต้นไป)</li> </ul>	<p>ไม่เกินร้อยละ 1.07 (ในกรณีที่มีมูลค่าหน่วยลงทุนคงเหลือในบัญชีต่ำกว่า 10,000,000.00 บาท และถือครองหน่วยลงทุนน้อยกว่า 30 วัน)</p> <p>ไม่เกินร้อยละ 1.07 (ในกรณีที่มีมูลค่าหน่วยลงทุนคงเหลือในบัญชีต่ำกว่า 1,000,000.00 บาท และถือครองหน่วยลงทุนน้อยกว่า 30 วัน)</p> <p>ไม่เกินร้อยละ 1.07</p> <p>ไม่เกินร้อยละ 1.07</p> <p>ไม่เกินร้อยละ 1.07</p>	0.0535	0.0535	<p>ยกเว้นไม่เรียกเก็บ (มีผลตั้งแต่วันที่ 16 ก.ย. 59 เป็นต้นไป)</p> <p>ยกเว้นไม่เรียกเก็บ (มีผลตั้งแต่วันที่ 16 ก.ย. 59 เป็นต้นไป)</p> <p>ไม่มี</p> <p>ไม่มี</p> <p>ไม่มี</p>
ค่าปรับกรณีขายคืนหน่วยลงทุนก่อนระยะเวลาถือครองที่กำหนดไว้ในโครงการ (Exit Fee)	ไม่มี	ไม่มี	ไม่มี	ไม่มี
ค่าใช้จ่ายในการซื้อหรือขายหลักทรัพย์ เมื่อมีการสั่งซื้อหรือสั่งขายหรือสับเปลี่ยนหน่วยลงทุน (เก็บเข้ากองทุน) (Brokerage Fee)	ไม่มี	ไม่มี	ไม่มี	ไม่มี
ค่าธรรมเนียมการโอนหน่วยลงทุน	ในอัตรา 10 บาท ต่อหน่วยลงทุน 1,000 หน่วย	ในอัตรา 10 บาท ต่อหน่วยลงทุน 1,000 หน่วย	ในอัตรา 10บาท ต่อหน่วยลงทุน 1,000.00 หน่วย	ในอัตรา 10บาท ต่อหน่วยลงทุน 1,000 หน่วย
* ค่าธรรมเนียม / ค่าใช้จ่ายดังกล่าวรวมภาษีมูลค่าเพิ่มแล้ว				
** ค่าธรรมเนียมการขาย / สับเปลี่ยนหน่วยลงทุนอาจเรียกเก็บจากผู้ซื้อหรือผู้ขายหน่วยลงทุนแต่ละกลุ่มหรือแต่ละรายในอัตราที่ไม่เท่ากัน โดยบริษัทจัดการจะแจ้งรายละเอียดและหลักเกณฑ์ให้ทราบต่อไป				



รายละเอียดการลงทุน การกู้ยืมเงินและการก่อภาระผูกพัน

ณ วันที่ 31 สิงหาคม 2560

ชื่อหลักทรัพย์	มูลค่า ตามราคาตลาด (บาท)	ร้อยละของมูลค่า ทรัพย์สินสุทธิ (%)
<b>ตราสารหนี้ระยะสั้น (ต่างประเทศ)</b>	<b>11,512,156,908.85</b>	<b>6.29%</b>
ตราสารหนี้ระยะสั้น ธ. Bank of China London Branch (ECPBOCLN061017)	427,851,509.17	0.23%
ตราสารหนี้ระยะสั้น ICBC Sydney Branch (ECPICBCSN061017)	994,241,399.68	0.54%
ตราสารหนี้ธนาคาร MASHREQ BANK (EMTNMASQ030518)	1,659,550,000.00	0.91%
ตราสารหนี้ธนาคาร MASHREQ BANK (EMTNMASQ080218a)	3,319,100,000.00	1.81%
ตราสารหนี้ธนาคาร MASHREQ BANK (EMTNMASQ100418a)	132,764,000.00	0.07%
ตราสารหนี้ธนาคาร MASHREQ BANK (EMTNMASQ120318)	3,319,100,000.00	1.81%
ตราสารหนี้ธนาคาร MASHREQ BANK (EMTNMASQ220318a)	1,659,550,000.00	0.91%
<b>เงินฝากธนาคาร</b>	<b>56,124,780,625.22</b>	<b>30.67%</b>
ธนาคารกรุงศรีอยุธยา จำกัด (มหาชน) (BAY)	3,803,896.31	0.00%
-AED CASH- (-CASH-)	0.00	0.00%
-CNY CASH- (SCB)	0.00	0.00%
US Cash Balance (SCB)	0.00	0.00%
Agricultural Bank of China (HONGKONG) (ABCHK)	6,150,610,000.00	3.36%
AGRICULTURAL BANK OF CHINA, SEOUL BRANCH (ABCSEOUL)	2,368,338,000.00	1.29%
Abu Dhabi Commercial Bank (ADCB)	2,710,944,720.00	1.48%
Al Khalij Commercial Bank Q.S.C. (Al Khaliji)	481,269,500.00	0.26%
BANK OF CHINA MACAU BRANCH (BOC MACAU)	16,429,545,000.00	8.98%
Commercial Bank of Qatar Inc. (CBQ)	414,887,500.00	0.23%
CHINA CONSTRUCTION BANK, HONGKONG (CCB_HK)	2,489,325,000.00	1.36%
Doha Bank (Doha Bank)	2,804,639,500.00	1.53%
ธนาคารอาคารสงเคราะห์ (GHB)	150,000,000.00	0.08%
INDUSTRIAL AND COMMERCIAL BANK OF CHINA ,DUBAI BRANCH (ICBCDUBAI)	2,987,190,000.00	1.63%
ICBC, Seoul Branch (ICBCSEOUL)	3,319,100,000.00	1.81%
INDUSTRIAL AND COMMERCIAL BANK OF CHINA, TOKYO (ICBCTK)	1,646,227,945.78	0.90%
ธนาคารกรุงไทย จำกัด (มหาชน) (KTB)	9,599.29	0.00%
ธนาคารไทยพาณิชย์ จำกัด (มหาชน) (SCB)	203,398,542.94	0.11%
ธนาคารธนชาติ จำกัด (มหาชน) (TBANK)	10,640,000,000.00	5.81%



ชื่อหลักทรัพย์	มูลค่า ตามราคาตลาด (บาท)	ร้อยละของมูลค่า ทรัพย์สินสุทธิ (%)
Union National Bank (UNB)	3,162,768,840.00	1.73%
ธนาคาร ยูโอบี จำกัด (มหาชน) (UOBT)	162,722,580.90	0.09%
<b>ตัวแลกเปลี่ยน</b>	<b>23,327,756,103.35</b>	<b>12.75%</b>
บมจ.เอพี (ไทยแลนด์) (AP)	499,390,470.00	0.27%
บมจ.เบอร์ลี่ ยุคเกอร์ (BJC)	889,164,333.00	0.49%
บมจ.บีทีเอส กรุ๊ป โฮลดิ้งส์ (BTS)	599,852,094.00	0.33%
บมจ.ซีพี ออลล์ (CPALL)	366,432,482.20	0.20%
บมจ.เจริญโภคภัณฑ์อาหาร (CPF)	7,851,860,057.00	4.29%
บริษัท ซีพีเอฟ (ประเทศไทย) จำกัด (มหาชน) (CPFTH)	298,896,786.00	0.16%
บมจ.น้ำตาลขอนแก่น (KSL)	496,354,105.00	0.27%
บมจ.ธนาคารแลนด์ แอนด์ เฮาส์ (LHB)	7,154,564,403.80	3.91%
บมจ.หลักทรัพย์ เมย์แบงก์ กิมเอ็ง (ประเทศไทย) (MBKET)	398,517,956.00	0.22%
บมจ.ผลิตไฟฟ้าราชบุรีโฮลดิ้ง (RATCH)	1,295,686,431.00	0.71%
บมจ.แสนสิริ (SIRI)	1,235,879,224.30	0.68%
บมจ.ทีสโก้ไฟแนนเชียลกรุ๊ป (TISCO)	1,000,109,030.00	0.55%
บมจ.ทรู คอร์ปอเรชั่น (TRUE)	1,241,048,731.05	0.68%
<b>ตัวเงินคลัง</b>	<b>13,231,117,698.08</b>	<b>7.23%</b>
† วัตถุประสงค์เงินเพื่อการปรับโครงสร้างหนี้ (พ.ร.ก. ช่วยเหลือกองทุนเพื่อการฟื้นฟู) ในปีงบประมาณ พ.ศ. 2560 ครั้งที่ 1 งวดที่ (F1)1/82/60 (TB17906A)	3,842,299,613.25	2.10%
† วัตถุประสงค์ งวดที่ L5/91/60 (TB17N01A)	189,632,283.50	0.10%
† วัตถุประสงค์ งวดที่ L6/91/60 (TB17N08A)	460,644,714.18	0.25%
† วัตถุประสงค์ งวดที่ L7/91/60 (TB17N15B)	1,639,931,247.96	0.90%
† วัตถุประสงค์ งวดที่ L1/91/60 (TB17O04A)	2,490,932,903.74	1.36%
† วัตถุประสงค์ งวดที่ L3/91/60 (TB17O18A)	2,995,448,550.00	1.64%
† วัตถุประสงค์ งวดที่ L4/91/60 (TB17O25A)	1,612,228,385.45	0.88%
<b>พันธบัตรธนาคารแห่งประเทศไทย</b>	<b>47,122,069,243.00</b>	<b>25.75%</b>
พันธบัตรธนาคารแห่งประเทศไทยงวดที่ พ.33/14/60 (CB17905A)	1,989,752,384.30	1.09%
พันธบัตรธนาคารแห่งประเทศไทยงวดที่ 10/182/60 (CB17907A)	2,381,486,154.96	1.30%
พันธบัตรธนาคารแห่งประเทศไทยงวดที่ 23/91/60 (CB17907B)	662,876,270.94	0.36%
พันธบัตรธนาคารแห่งประเทศไทยงวดที่ 11/182/60 (CB17914A)	3,176,644,519.44	1.74%
พันธบัตรธนาคารแห่งประเทศไทยงวดที่ 24/91/60 (CB17914B)	1,507,325,230.32	0.82%
พันธบัตรธนาคารแห่งประเทศไทยงวดที่ 12/182/60 (CB17921A)	1,199,250,876.00	0.66%



ชื่อหลักทรัพย์	มูลค่า ตามราคาตลาด (บาท)	ร้อยละของมูลค่า ทรัพย์สินสุทธิ (%)
พันธบัตรธนาคารแห่งประเทศไทยงวดที่ 25/91/60 (CB17921B)	2,340,487,653.50	1.28%
พันธบัตรธนาคารแห่งประเทศไทยงวดที่ 13/182/60 (CB17928A)	4,044,664,771.84	2.21%
พันธบัตรธนาคารแห่งประเทศไทยงวดที่ 26/91/60 (CB17928B)	799,320,032.00	0.44%
พันธบัตรธนาคารแห่งประเทศไทยงวดที่ 24/182/60 (CB17D14A)	114,596,745.60	0.06%
พันธบัตรธนาคารแห่งประเทศไทยงวดที่ 25/182/60 (CB17D21A)	200,250,951.39	0.11%
พันธบัตรธนาคารแห่งประเทศไทยงวดที่ 18/182/60 (CB17N02A)	69,868,857.10	0.04%
พันธบัตรธนาคารแห่งประเทศไทยงวดที่ 31/91/60 (CB17N02B)	3,154,176,088.40	1.72%
พันธบัตรธนาคารแห่งประเทศไทยงวดที่ 19/182/60 (CB17N09A)	159,648,401.60	0.09%
พันธบัตรธนาคารแห่งประเทศไทยงวดที่ 32/91/60 (CB17N09B)	2,639,610,865.40	1.44%
พันธบัตรธนาคารแห่งประเทศไทยงวดที่ 20/182/60 (CB17N16A)	583,584,370.20	0.32%
พันธบัตรธนาคารแห่งประเทศไทยงวดที่ 33/91/60 (CB17N16B)	1,995,129,160.00	1.09%
พันธบัตรธนาคารแห่งประเทศไทยงวดที่ 34/91/60 (CB17N23B)	1,994,715,640.00	1.09%
พันธบัตรธนาคารแห่งประเทศไทยงวดที่ 35/91/60 (CB17N30B)	2,991,112,710.00	1.63%
พันธบัตรธนาคารแห่งประเทศไทยงวดที่ 14/181/60 (CB17O05A)	260,744,632.38	0.14%
พันธบัตรธนาคารแห่งประเทศไทยงวดที่ 27/91/60 (CB17O05B)	4,622,259,660.20	2.53%
พันธบัตรธนาคารแห่งประเทศไทยงวดที่ 28/91/60 (CB17O12B)	5,719,375,301.28	3.13%
พันธบัตรธนาคารแห่งประเทศไทยงวดที่ 16/182/60 (CB17O19A)	79,889,161.60	0.04%
พันธบัตรธนาคารแห่งประเทศไทยงวดที่ 29/91/60 (CB17O19B)	2,008,346,647.31	1.10%
พันธบัตรธนาคารแห่งประเทศไทยงวดที่ 4/364/59 (CB17O26A)	221,592,634.44	0.12%
พันธบัตรธนาคารแห่งประเทศไทยงวดที่ 30/92/60 (CB17O27A)	1,317,688,719.60	0.72%
พันธบัตรธนาคารแห่งประเทศไทยงวดที่ 1/364/60 (CB18315A)	689,822,083.20	0.38%
พันธบัตรธนาคารแห่งประเทศไทยงวดที่ 2/364/60 (CB18607A)	197,848,720.00	0.11%
<b>พันธบัตรรัฐบาล</b>	<b>4,747,800,156.32</b>	<b>2.59%</b>
พันธบัตรรัฐบาลแห่งประเทศไทยรุ่นที่ 1/3ปี/2558 (BOT181A)	1,147,552,428.88	0.63%
พันธบัตรรัฐบาลแห่งประเทศไทยรุ่นที่ 1/2ปี/2559 (BOT182B)	850,392,368.50	0.46%
พันธบัตรรัฐบาลแห่งประเทศไทยรุ่นที่ 2/3ปี/2558 (BOT187A)	1,421,210,947.60	0.78%
พันธบัตรรัฐบาลเพื่อการเกษตรและสหกรณ์การเกษตร พ.ศ. 2558 ครั้งที่ 2 (GGLB183A)	30,157,991.70	0.02%
พันธบัตรรัฐบาลเพื่อการปรับโครงสร้างหนี้ (พ.ร.ก. ช่วยเหลือกองทุนฟื้นฟูฯ ระยะเวลาที่สอง) ในปีงบประมาณ พ.ศ. 2553 ครั้งที่ 2 (LB170A)	300,510,306.00	0.16%
พันธบัตรรัฐบาล ในปีงบประมาณ พ.ศ. 2551 ครั้งที่ 2 (LB183B)	997,976,113.64	0.55%
<b>หุ้นกู้</b>	<b>24,740,100,695.20</b>	<b>13.52%</b>
หุ้นกู้ไม่ด้อยสิทธิ และไม่มีประกันของบริษัท เอพี (ไทยแลนด์) จำกัด (มหาชน) ครั้งที่ 3/2556 ครบกำหนดไถ่ถอนปี 2560 (AP179A)	74,909,666.59	0.04%



ชื่อหลักทรัพย์	มูลค่า ตามราคาตลาด (บาท)	ร้อยละของมูลค่า ทรัพย์สินสุทธิ (%)
หุ้นกู้ไม่ด้อยสิทธิ และไม่มีประกันของบริษัท เอพี (ไทยแลนด์) จำกัด (มหาชน) ครั้งที่ 1/2559 ครบกำหนดไถ่ถอนปี 2560 (AP17DA)	255,518,919.90	0.14%
หุ้นกู้ของบริษัท อยุธยา แคปปิตอล ออโต้ ลีส จำกัด (มหาชน) ครั้งที่ 2/2558 ชุดที่ 1 ครบกำหนดไถ่ถอนปี พ.ศ. 2560 (AYCAL17DA)	723,429,877.68	0.40%
หุ้นกู้ของธนาคารกรุงศรีอยุธยา จำกัด (มหาชน) ครั้งที่ 2/2558 ชุดที่ 2 ครบกำหนดไถ่ถอนปี พ.ศ. 2561 (BAY189A)	32,252,892.48	0.02%
หุ้นกู้ของบริษัท บางกอก เซน ฮอสพิทอล จำกัด (มหาชน) ครั้งที่ 1/2556 ชุดที่ 2 ครบกำหนดไถ่ถอนปี พ.ศ. 2561 (BCH181A)	46,460,525.18	0.03%
หุ้นกู้ของบริษัท โรงพยาบาลบำรุงราษฎร์ จำกัด (มหาชน) ครั้งที่ 1/2554 ชุดที่ 2 ครบกำหนดไถ่ถอนปี พ.ศ. 2561 (BH18DA)	15,572,672.55	0.01%
หุ้นกู้ของบริษัท เบอริลี ยูเคเกอร์ จำกัด (มหาชน) ครั้งที่ 1/2560 ชุดที่ 2 (BJC193A)	101,402,863.00	0.06%
หุ้นกู้ของบริษัท ซ. การช่าง จำกัด (มหาชน) ครั้งที่ 1/2559 ชุดที่ 1 ครบกำหนดไถ่ถอนปี พ.ศ. 2562 (CK193B)	26,118,762.80	0.01%
หุ้นกู้บริษัท ซีพี ออลล์ จำกัด (มหาชน) ครั้งที่ 3/2557 ชุดที่ 1 (CPALL17DA)	301,932,474.00	0.16%
หุ้นกู้บริษัท ซีพี ออลล์ จำกัด (มหาชน) ครั้งที่ 2/2558 ชุดที่ 1 (CPALL186A)	265,514,671.44	0.15%
หุ้นกู้บริษัท ซีพี ออลล์ จำกัด (มหาชน) ครั้งที่ 1/2556 ชุดที่ 6 (CPALL18OB)	351,485,591.00	0.19%
หุ้นกู้บริษัท ซีพี ออลล์ จำกัด (มหาชน) ครั้งที่ 1/2557 ชุดที่ 2 (CPALL193A)	1,030,085.47	0.00%
หุ้นกู้บริษัท เจริญโภคภัณฑ์อาหาร จำกัด (มหาชน) ครั้งที่ 1/2556 ครบกำหนดไถ่ถอนปี พ.ศ. 2561 (CPF185A)	101,546,204.00	0.06%
หุ้นกู้มีประกันของบริษัท กัลฟ์ เอ็นเนอร์จี ดีเวลลอปเมนท์ จำกัด ครั้งที่ 1/2559 ครบกำหนดไถ่ถอนปี พ.ศ. 2560 (GED179A)	1,659,989,293.00	0.91%
หุ้นกู้มีประกันของบริษัท กัลฟ์ เอ็นเนอร์จี ดีเวลลอปเมนท์ จำกัด ครั้งที่ 2/2559 ชุดที่ 1 ครบกำหนดไถ่ถอนปี พ.ศ. 2560 ซึ่งผู้ออกหุ้นกู้มีสิทธิไถ่ถอนหุ้นกู้ก่อนครบกำหนดไถ่ถอน (GED17DA)	1,200,851,880.00	0.66%
หุ้นกู้ของบริษัท แผ่นดินทอง พร็อพเพอร์ตี้ ดีเวลลอปเมนท์ จำกัด (มหาชน) ครั้งที่ 1/2559 (GOLD19NA)	314,830,386.44	0.17%
หุ้นกู้ไม่ด้อยสิทธิ และไม่มีประกันของบริษัท โฮม โปรดักส์ เซ็นเตอร์ จำกัด (มหาชน) ครั้งที่ 4/2557 ครบกำหนดไถ่ถอนปี พ.ศ. 2560 (HMPRO179A)	10,000,000.00	0.01%



ชื่อหลักทรัพย์	มูลค่าตามราคาตลาด (บาท)	ร้อยละของมูลค่าทรัพย์สินสุทธิ (%)
หุ้นกู้ไม่ด้อยสิทธิ และไม่มีประกันของบริษัท โฮม โปรดักส์ เซ็นเตอร์ จำกัด (มหาชน) ครั้งที่ 1/2558 ครบกำหนดไถ่ถอนปี พ.ศ. 2561 (HMPRO182A)	176,836,403.11	0.10%
หุ้นกู้มีผู้ค้ำประกันของบริษัท ลีสซิ่งไอซีบีซี (ไทย) จำกัด ครั้งที่ 1/2557 ชุดที่ 2 (ICBCTL185A)	23,333,614.77	0.01%
หุ้นกู้ของบริษัท ไออาร์พีซี จำกัด (มหาชน) ครั้งที่ 1/2555 ชุดที่ 4 ครบกำหนดไถ่ถอนปี พ.ศ.2561 (IRPC188B)	277,841,604.60	0.15%
หุ้นกู้อินโดรามา เวนเจอร์ส ครั้งที่ 1/2556 ชุดที่ 1 ครบกำหนดไถ่ถอนปี พ.ศ. 2561 (IVL186A)	203,988,374.00	0.11%
หุ้นกู้ของธนาคารเกียรตินาคิน จำกัด (มหาชน) ครั้งที่ 2/2558 (KK17NA)	2,303,205.63	0.00%
หุ้นกู้ของธนาคาร เกียรตินาคิน จำกัด (มหาชน) ครั้งที่ 2/2554 (KK186A)	91,788,393.60	0.05%
หุ้นกู้ไม่มีประกันของบริษัท น้ำตาลขอนแก่น จำกัด (มหาชน) ครั้งที่ 2/2558 (KSL185A)	5,044,387.10	0.00%
หุ้นกู้ไม่ด้อยสิทธิ และไม่มีประกันของบริษัท แลนด์ แอนด์ เฮ้าส์ จำกัด (มหาชน) ครั้งที่ 5/2557 ครบกำหนดไถ่ถอนปี 2560 (LH17OA)	5,009,159.30	0.00%
หุ้นกู้ไม่ด้อยสิทธิ และไม่มีประกันของบริษัท แลนด์ แอนด์ เฮ้าส์ จำกัด (มหาชน) ครั้งที่ 2/2558 ชุดที่ 1 ครบกำหนดไถ่ถอน ปี 2561 (LH184A)	1,728,888,632.77	0.94%
หุ้นกู้ไม่ด้อยสิทธิ และไม่มีประกันของบริษัท แลนด์ แอนด์ เฮ้าส์ จำกัด (มหาชน) ครั้งที่ 3/2558 ชุดที่ 1 ครบกำหนดไถ่ถอน ปี 2561 (LH180A)	160,117,614.18	0.09%
หุ้นกู้ไม่ด้อยสิทธิ และไม่มีประกันของบริษัท แลนด์ แอนด์ เฮ้าส์ จำกัด (มหาชน) ครั้งที่ 2/2560 (LH194B)	150,674,107.50	0.08%
หุ้นกู้มีประกันของบริษัท เมอร์เซเดส-เบนซ์ (ประเทศไทย) จำกัด ครั้งที่ 1/2558 ครบกำหนดไถ่ถอนปี พ.ศ. 2561 (MBTH182A)	8,157,259.71	0.00%
หุ้นกู้มีประกันของบริษัท เมอร์เซเดส-เบนซ์ (ประเทศไทย) จำกัด ครั้งที่ 2/2558 ครบกำหนดไถ่ถอนปี พ.ศ. 2561 (MBTH185A)	905,549.07	0.00%
THE BONDS OF MIZUHO BANK, LTD. NO. 1/2558 DUE B.E. 2561 (2018) (MHBK189A)	201,042,714.00	0.11%
หุ้นกู้ของบริษัท ไมเนอร์ อินเตอร์เนชั่นแนล จำกัด (มหาชน) ครั้งที่ 1/2554 ครบกำหนดไถ่ถอนปี พ.ศ. 2561 (MINT183A)	1,828,732.82	0.00%
หุ้นกู้ของบริษัท น้ำตาลมิตรผล จำกัด ครั้งที่ 3/2556 ชุดที่ 2 ครบกำหนดไถ่ถอนปี พ.ศ. 2561 (MPSC180A)	72,252,471.90	0.04%
หุ้นกู้ของบริษัท เงินติดล้อ จำกัด ครั้งที่ 1/2560 (NTL181A)	112,149,313.92	0.06%
หุ้นกู้ของบริษัท เงินติดล้อ จำกัด ครั้งที่ 3/2560 ชุดที่ 2 (NTL197A)	350,694,274.00	0.19%





ชื่อหลักทรัพย์	มูลค่า ตามราคาตลาด (บาท)	ร้อยละของมูลค่า ทรัพย์สินสุทธิ (%)
หุ้นกู้ของบริษัท พกษา เรียดเอสเตท จำกัด (มหาชน) ครั้งที่ 1/2555 ชุดที่ 4 ครบกำหนดไถ่ถอนปี พ.ศ. 2560 (PS179B)	64,602,978.12	0.04%
หุ้นกู้ของบริษัท พกษา เรียดเอสเตท จำกัด (มหาชน) ครั้งที่ 1/2556 ชุดที่ 2 ครบกำหนดไถ่ถอนปี พ.ศ. 2561 (PS185A)	3,968,252.46	0.00%
หุ้นกู้ของบริษัท พกษา เรียดเอสเตท จำกัด (มหาชน) ครั้งที่ 1/2558 ชุดที่ 1 ครบกำหนดไถ่ถอนปี พ.ศ. 2561 (PS18NA)	13,664,102.09	0.01%
หุ้นกู้ไม่ด้อยสิทธิและไม่มีประกันของบริษัท ควอลิตี้เฮ้าส์ จำกัด (มหาชน) ครั้งที่ 1/2558 ครบกำหนดไถ่ถอนปี 2561 (QH182A)	629,328,871.58	0.34%
หุ้นกู้ไม่ด้อยสิทธิ และไม่มีประกันของบริษัท ควอลิตี้ เฮ้าส์ จำกัด (มหาชน) ครั้งที่ 1/2556 ชุดที่ 2 ครบกำหนดไถ่ถอนปี 2561 (QH185A)	34,566,961.90	0.02%
หุ้นกู้ไม่ด้อยสิทธิ และไม่มีประกันของบริษัท ควอลิตี้เฮ้าส์ จำกัด (มหาชน) ครั้งที่ 2/2558 ชุดที่ 1 (QH186A)	6,041,848.56	0.00%
หุ้นกู้ไม่ด้อยสิทธิและไม่มีประกันของบริษัท ควอลิตี้เฮ้าส์ จำกัด (มหาชน) ครั้งที่ 2/2559 (QH19NA)	150,992,326.50	0.08%
หุ้นกู้ของบริษัท ศุภาลัย จำกัด (มหาชน) ครั้งที่ 7/2557 ครบกำหนดไถ่ถอนปี พ.ศ. 2560 (SPAL17DA)	154,738,568.60	0.08%
หุ้นกู้ธนาคารทิสโก้ จำกัด (มหาชน) ครั้งที่ 6/2559 (TISCO17DA)	966,093,518.70	0.53%
หุ้นกู้ธนาคารทิสโก้ จำกัด (มหาชน) ครั้งที่ 2/2560 ชุดที่ 1 (TISCO184A)	2,400,452,184.00	1.31%
หุ้นกู้ธนาคารทิสโก้ จำกัด (มหาชน) ครั้งที่ 3/2560 ชุดที่ 1 ครบกำหนดไถ่ถอนปี พ.ศ. 2561 (TISCO18NA)	300,482,163.00	0.16%
หุ้นกู้มีประกันของบริษัท ไทโยต้า ลีสซิ่ง (ประเทศไทย) จำกัด ครั้งที่ 1/2557 (TLT184B)	18,259,900.02	0.01%
หุ้นกู้ของบริษัท ทู คอรัปอเรชั่น จำกัด (มหาชน) ครั้งที่ 1/2560 ชุดที่ 2 (TRUE182B)	4,602,944,690.00	2.52%
หุ้นกู้ของบริษัท ทู มูฟ เอช ยูนิเวอร์แซล คอมมิวนิเคชั่น จำกัด ครั้งที่ 1/2560 (TUC182A)	501,440,020.00	0.27%
หุ้นกู้ของบริษัท ทู มูฟ เอช ยูนิเวอร์แซล คอมมิวนิเคชั่น จำกัด ครั้งที่ 2/2560 ชุดที่ 2 (TUC185A)	1,707,580,555.00	0.93%
หุ้นกู้ของบริษัท ทู มูฟ เอช ยูนิเวอร์แซล คอมมิวนิเคชั่น จำกัด ครั้งที่ 1/2558 ชุดที่ 2 ครบกำหนดไถ่ถอนปี พ.ศ. 2561 (TUC187B)	11,174,694.96	0.01%
หุ้นกู้ของบริษัท ทู มูฟ เอช ยูนิเวอร์แซล คอมมิวนิเคชั่น จำกัด ครั้งที่ 2/2558 ครบกำหนดไถ่ถอนปี พ.ศ. 2561 (TUC187C)	3,728,030,590.50	2.04%
หุ้นกู้ของบริษัท ดับบลิวเอชเอ ยูทิลิตี้ส์ แอนด์ พาวเวอร์ จำกัด (มหาชน) ครั้งที่ 1/2560 ชุดที่ 1 (WHAUP208A)	390,035,891.70	0.21%



ชื่อหลักทรัพย์	มูลค่า ตามราคาตลาด (บาท)	ร้อยละของมูลค่า ทรัพย์สินสุทธิ (%)
<b>ตราสารอนุพันธ์**</b>	1,469,719,271.24	0.80%
สัญญาซื้อขายล่วงหน้า/FORWARD (FWAEDTHB18109A)	63,059,801.55	0.03%
สัญญาซื้อขายล่วงหน้า/FORWARD (FWAEDTHB18305A)	69,315,492.79	0.04%
สัญญาซื้อขายล่วงหน้า/FORWARD (FWAEDTHB18308A)	81,636,506.41	0.04%
สัญญาซื้อขายล่วงหน้า/FORWARD (FWEURTHB18308A)	-116,345,178.08	-0.06%
สัญญาซื้อขายล่วงหน้า/FORWARD (FWGBPTHB17006D)	-1,968,567.57	0.00%
สัญญาซื้อขายล่วงหน้า/FORWARD (FVHKDTHB17012A)	152,659,222.10	0.08%
สัญญาซื้อขายล่วงหน้า/FORWARD (FVHKDTHB18514A)	94,353,846.23	0.05%
สัญญาซื้อขายล่วงหน้า/FORWARD (FVHKDTHB18516A)	8,880,467.25	0.00%
สัญญาซื้อขายล่วงหน้า/FORWARD (FWUSDTHB17D06A)	37,108,195.35	0.02%
สัญญาซื้อขายล่วงหน้า/FORWARD (FWUSDTHB17D18A)	47,777,362.08	0.03%
สัญญาซื้อขายล่วงหน้า/FORWARD (FWUSDTHB17D18B)	47,777,362.08	0.03%
สัญญาซื้อขายล่วงหน้า/FORWARD (FWUSDTHB17D27C)	18,677,059.81	0.01%
สัญญาซื้อขายล่วงหน้า/FORWARD (FWUSDTHB17N27A)	76,072,502.66	0.04%
สัญญาซื้อขายล่วงหน้า/FORWARD (FWUSDTHB17O06G)	-2,744,108.11	0.00%
สัญญาซื้อขายล่วงหน้า/FORWARD (FWUSDTHB17O31F)	20,959,553.07	0.01%
สัญญาซื้อขายล่วงหน้า/FORWARD (FWUSDTHB18108B)	43,488,818.09	0.02%
สัญญาซื้อขายล่วงหน้า/FORWARD (FWUSDTHB18110A)	30,998,691.10	0.02%
สัญญาซื้อขายล่วงหน้า/FORWARD (FWUSDTHB18110B)	39,756,339.77	0.02%
สัญญาซื้อขายล่วงหน้า/FORWARD (FWUSDTHB18116A)	76,236,662.93	0.04%
สัญญาซื้อขายล่วงหน้า/FORWARD (FWUSDTHB18208A)	192,039,197.65	0.10%
สัญญาซื้อขายล่วงหน้า/FORWARD (FWUSDTHB18312A)	219,068,403.39	0.12%
สัญญาซื้อขายล่วงหน้า/FORWARD (FWUSDTHB18322C)	68,732,132.18	0.04%
สัญญาซื้อขายล่วงหน้า/FORWARD (FWUSDTHB18329A)	103,105,217.31	0.06%
สัญญาซื้อขายล่วงหน้า/FORWARD (FWUSDTHB18329B)	17,683,865.61	0.01%
สัญญาซื้อขายล่วงหน้า/FORWARD (FWUSDTHB18329C)	15,259,790.42	0.01%
สัญญาซื้อขายล่วงหน้า/FORWARD (FWUSDTHB18410A)	5,310,417.87	0.00%
สัญญาซื้อขายล่วงหน้า/FORWARD (FWUSDTHB18503A)	61,205,039.23	0.03%
สัญญาซื้อขายล่วงหน้า/FORWARD (FWUSDTHB18814A)	2,232,917.81	0.00%
สัญญาซื้อขายล่วงหน้า/FORWARD (FWUSDTHB18816A)	-2,617,739.74	0.00%
<b>สินทรัพย์อื่น ๆ</b>	801,176,837.00	0.44%
<b>หนี้สิน</b>	-64,981,985.49	-0.04%
<b>มูลค่าทรัพย์สินสุทธิ</b>	183,011,695,552.77	100.00%
<b>มูลค่าหน่วยลงทุน (บาท)</b>	10.7207	



รายงานสรุปเงินลงทุน

ณ วันที่ 31 สิงหาคม 2560

กลุ่มของตราสาร	มูลค่าตามราคาตลาด	%NAV
(ก) ตราสารภาคครัวเรือน ได้แก่ ตัวแลกเงิน พันธบัตรรัฐบาล พันธบัตรธนาคารแห่งประเทศไทย พันธบัตร หรือตราสารแห่งหนึ่งที่กองทุนเพื่อการฟื้นฟูและพัฒนา ระบบสถาบันการเงิน หรือกระทรวงการคลัง เป็นผู้ออก ผู้รับรอง ผู้รับอาวัล หรือ ผู้ค้ำประกัน	65,133,741,435.08	35.59
(ข) ตราสารที่ธนาคารที่มีกฎหมายเฉพาะจัดตั้งขึ้น ธนาคารพาณิชย์ หรือบริษัท เงินทุนเป็นผู้ออก ผู้รับรอง ผู้รับอาวัล ผู้สลักหลัง หรือผู้ค้ำประกัน	82,088,276,557.45	44.85
(ค) ตราสารที่มีบริษัทที่ได้รับ rating ในระดับ investment grade เป็นผู้ออก ผู้รับรอง ผู้รับอาวัล ผู้สลักหลัง หรือผู้ค้ำประกัน	34,235,000,619.49	18.71
(ง) ตราสารที่มีบริษัทที่ได้รับการจัดอันดับความน่าเชื่อถือในระดับที่ต่ำกว่า investment grade หรือไม่มี rating เป็นผู้ออก ผู้รับรอง ผู้รับอาวัล ผู้สลักหลัง หรือ ผู้ค้ำประกัน	-	-

สัดส่วนสูงสุด (Upper Limit) ที่บริษัทจัดการคาดว่าจะลงทุนในกลุ่ม (ง) 15 %NAV

ผลการดำเนินงานของกองทุนรวม

ผลการดำเนินงานและดัชนีชี้วัดย้อนหลังตามปีปฏิทิน

(คำนวณตามปีปฏิทิน ตั้งแต่ ม.ค. - ธ.ค. ของแต่ละปี)

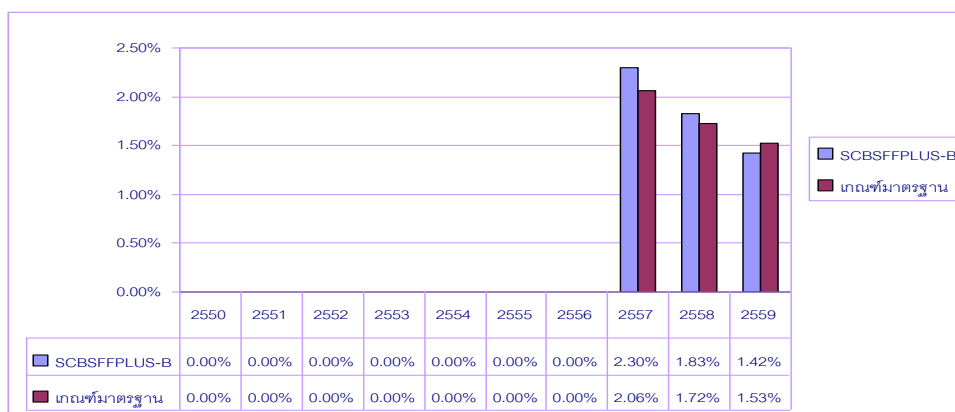
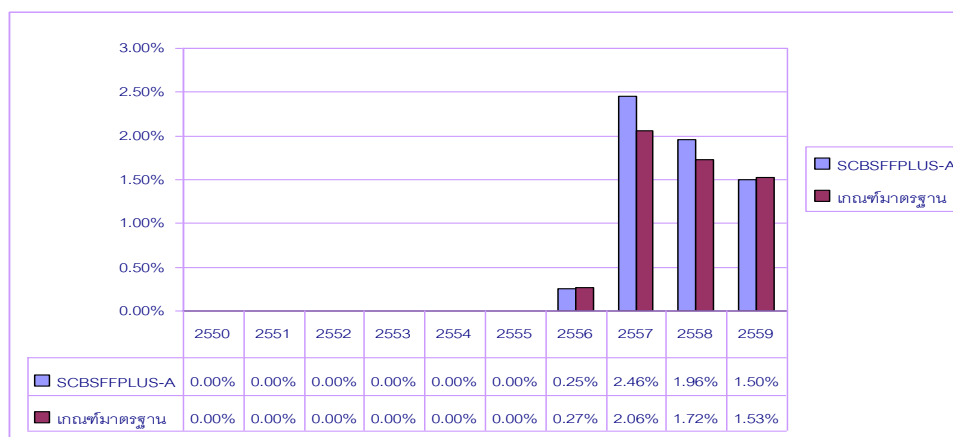

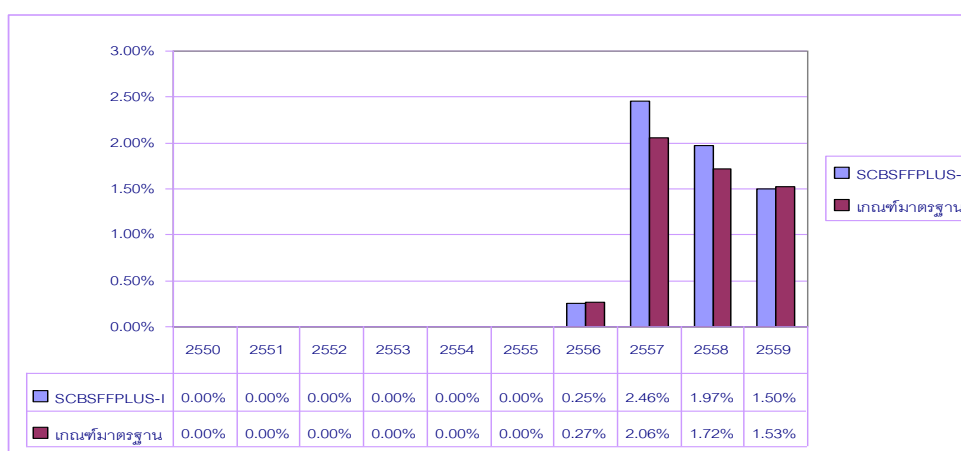
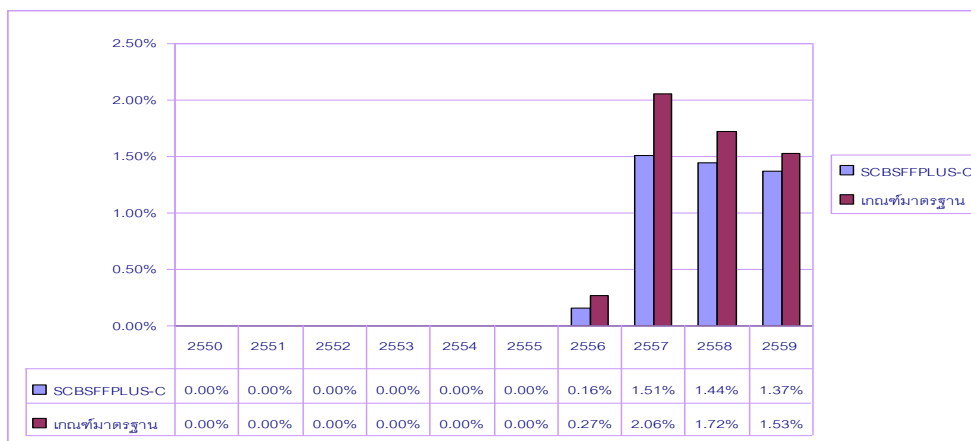

หมายเหตุ : ผลการดำเนินงานในอดีต มิได้เป็นสิ่งยืนยันถึงผลการดำเนินงานในอนาคต  
ผู้ลงทุนควรทำความเข้าใจลักษณะสินค้า เงื่อนไข ผลตอบแทน และความเสี่ยงก่อนตัดสินใจ

### ผลการดำเนินงานแบบปีกลุ่ม

	% ตามช่วงเวลา			% ต่อปี				ตั้งแต่จัดตั้งกองทุน
	YTD	3M	6M	1Y	3Y	5Y	10Y	
SCBSFFPLUS-A	0.99%	0.37%	0.75%	1.45%	1.75%	n.a.	n.a.	1.89%
เกณฑ์มาตรฐาน <sup>1</sup>	0.94%	0.35%	0.71%	1.44%	1.61%	n.a.	n.a.	1.72%
ความผันผวนของผลการดำเนินงาน	0.05%	0.03%	0.04%	0.06%	0.08%	n.a.	n.a.	0.09%
ความผันผวนของเกณฑ์มาตรฐาน	0.05%	0.03%	0.04%	0.06%	0.07%	n.a.	n.a.	0.08%

	% ตามช่วงเวลา			% ต่อปี				ตั้งแต่จัดตั้งกองทุน
	YTD	3M	6M	1Y	3Y	5Y	10Y	
SCBSFFPLUS-B	0.93%	0.35%	0.71%	1.37%	1.63%	n.a.	n.a.	1.78%
เกณฑ์มาตรฐาน <sup>1</sup>	0.94%	0.35%	0.71%	1.44%	1.61%	n.a.	n.a.	1.72%
ความผันผวนของผลการดำเนินงาน	0.05%	0.03%	0.04%	0.06%	0.07%	n.a.	n.a.	0.09%
ความผันผวนของเกณฑ์มาตรฐาน	0.05%	0.03%	0.04%	0.06%	0.07%	n.a.	n.a.	0.08%



	% ตามช่วงเวลา			% ต่อปี				
	YTD	3M	6M	1Y	3Y	5Y	10Y	ตั้งแต่จัดตั้งกองทุน
SCBSFFPLUS-C	0.91%	0.35%	0.70%	1.33%	1.39%	n.a.	n.a.	1.43%
เกณฑ์มาตรฐาน <sup>1</sup>	0.94%	0.35%	0.71%	1.44%	1.61%	n.a.	n.a.	1.72%
ความผันผวนของผลการดำเนินงาน	0.05%	0.03%	0.04%	0.05%	0.06%	n.a.	n.a.	0.07%
ความผันผวนของเกณฑ์มาตรฐาน	0.05%	0.03%	0.04%	0.06%	0.07%	n.a.	n.a.	0.08%

	% ตามช่วงเวลา			% ต่อปี				
	YTD	3M	6M	1Y	3Y	5Y	10Y	ตั้งแต่จัดตั้งกองทุน
SCBSFFPLUS-I	0.99%	0.37%	0.75%	1.45%	1.75%	n.a.	n.a.	1.90%
เกณฑ์มาตรฐาน <sup>1</sup>	0.94%	0.35%	0.71%	1.44%	1.61%	n.a.	n.a.	1.72%
ความผันผวนของผลการดำเนินงาน	0.05%	0.03%	0.04%	0.06%	0.08%	n.a.	n.a.	0.09%
ความผันผวนของเกณฑ์มาตรฐาน	0.05%	0.03%	0.04%	0.06%	0.07%	n.a.	n.a.	0.08%

หมายเหตุ : การวัดผลการดำเนินงานของกองทุนรวมนี้ จัดทำขึ้นตามมาตรฐานการวัดผลการดำเนินงานของสมาคมบริษัทจัดการลงทุน

<sup>1</sup> (1) ดัชนีตราสารหนี้ภาครัฐระยะสั้น (Short-term Government Bond Index) สัดส่วน 50.00%

(2) ดัชนีตราสารหนี้ภาคเอกชนระยะสั้น (Commercial Paper Index) ที่มีอันดับความน่าเชื่อถือของผู้ออกตราสารอยู่ในระดับ A- ขึ้นไป สัดส่วน 10.00%

(3) อัตราดอกเบี้ยเงินฝากประจำ 6 เดือนเฉลี่ยประเภทบุคคลธรรมดาของธนาคารกรุงเทพ, ธนาคารกรุงไทย, และธนาคารไทยพาณิชย์ สัดส่วน 40.00%

❖ กองทุนนี้เคยมีผลขาดทุนสูงสุดในช่วงเวลา 5 ปี (maximum drawdown) คือ 0.00%

ข้อมูลอัตราส่วนหมุนเวียนการลงทุนของกองทุน (Portfolio Turnover Ratio: PTR)

รอบระยะเวลาตั้งแต่วันที่ 1 กันยายน 2559 ถึงวันที่ 31 สิงหาคม 2560

PTR =	$\frac{\text{Min (ซื้อทรัพย์สิน, ขายทรัพย์สิน)}}{\text{Avg. NAV}}$
PTR =	$\frac{655,754,371,817.52}{146,459,809,947.38}$
PTR =	4.48

หมายเหตุ : PTR คำนวณจากมูลค่าที่น้อยกว่าระหว่างผลรวมของมูลค่าการซื้อขายทรัพย์สินกับผลรวมของมูลค่าการขายทรัพย์สิน ที่กองทุนรวมลงทุนในรอบระยะเวลาบัญชีที่ผ่านมาหารด้วยมูลค่าทรัพย์สินสุทธิเฉลี่ยของกองทุนรวมในรอบระยะเวลาบัญชีเดียวกัน

อายุเฉลี่ยของทรัพย์สินที่กองทุนรวมลงทุน (portfolio duration) คือ 0.33 ปี



รายละเอียดตัวตราสารและอันดับความน่าเชื่อถือของตราสารทุกตัวใน PORT  
ณ วันที่ 31 สิงหาคม 2560

ประเภท	ผู้ออก	ผู้ค้ำ/ผู้รับรอง/ผู้สลักหลัง	วันครบกำหนด	อันดับความน่าเชื่อถือของผู้ออกตราสาร		มูลค่าหน้าตั๋ว	มูลค่าตามราคาตลาด
				TRIS Rating	FITCH Rating		
พันธบัตร	ธนาคารเพื่อการเกษตรและสหกรณ์การเกษตร		16/03/2018		AAA(tha)	30,000,000.00	30,498,306.90
	ธนาคารแห่งประเทศไทย		05/09/2017			1,990,000,000.00	1,989,752,384.30
	ธนาคารแห่งประเทศไทย		07/09/2017			663,000,000.00	662,876,270.94
	ธนาคารแห่งประเทศไทย		07/09/2017			2,382,000,000.00	2,381,486,154.96
	ธนาคารแห่งประเทศไทย		14/09/2017			1,508,000,000.00	1,507,325,230.32
	ธนาคารแห่งประเทศไทย		14/09/2017			3,178,000,000.00	3,176,644,519.44
	ธนาคารแห่งประเทศไทย		21/09/2017			1,200,000,000.00	1,199,250,876.00
	ธนาคารแห่งประเทศไทย		21/09/2017			2,342,000,000.00	2,340,487,653.50
	ธนาคารแห่งประเทศไทย		28/09/2017			800,000,000.00	799,320,032.00
	ธนาคารแห่งประเทศไทย		28/09/2017			4,048,000,000.00	4,044,664,771.84
	ธนาคารแห่งประเทศไทย		05/10/2017			261,000,000.00	260,744,632.38
	ธนาคารแห่งประเทศไทย		05/10/2017			4,628,000,000.00	4,622,259,660.20
	ธนาคารแห่งประเทศไทย		12/10/2017			5,727,000,000.00	5,719,375,301.28
	ธนาคารแห่งประเทศไทย		19/10/2017			80,000,000.00	79,889,161.60
	ธนาคารแห่งประเทศไทย		19/10/2017			2,011,300,000.00	2,008,346,647.31
	ธนาคารแห่งประเทศไทย		26/10/2017			222,000,000.00	221,592,634.44
	ธนาคารแห่งประเทศไทย		27/10/2017			1,320,000,000.00	1,317,688,719.60
	ธนาคารแห่งประเทศไทย		02/11/2017			70,000,000.00	69,868,857.10
	ธนาคารแห่งประเทศไทย		02/11/2017			3,160,000,000.00	3,154,176,088.40
	ธนาคารแห่งประเทศไทย		09/11/2017			160,000,000.00	159,648,401.60
	ธนาคารแห่งประเทศไทย		09/11/2017			2,645,000,000.00	2,639,610,865.40
	ธนาคารแห่งประเทศไทย		16/11/2017			585,000,000.00	583,584,370.20
	ธนาคารแห่งประเทศไทย		16/11/2017			2,000,000,000.00	1,995,129,160.00
	ธนาคารแห่งประเทศไทย		23/11/2017			2,000,000,000.00	1,994,715,640.00



ประเภท	ผู้ออก	ผู้ค้า/ผู้รับรอง/ผู้สักรหัส	วันครบกำหนด	อันดับความน่าเชื่อถือของผู้ออกตราสาร		มูลค่าหน้าตัว	มูลค่าตามราคาตลาด
				TRIS Rating	FITCH Rating		
	ธนาคารแห่งประเทศไทย		30/11/2017			3,000,000,000.00	2,991,112,710.00
	ธนาคารแห่งประเทศไทย		14/12/2017			115,000,000.00	114,596,745.60
	ธนาคารแห่งประเทศไทย		21/12/2017			201,000,000.00	200,250,951.39
	ธนาคารแห่งประเทศไทย		26/01/2018			1,144,000,000.00	1,150,103,709.04
	ธนาคารแห่งประเทศไทย		23/02/2018			850,000,000.00	850,704,658.50
	ธนาคารแห่งประเทศไทย		15/03/2018			695,000,000.00	689,822,083.20
	ธนาคารแห่งประเทศไทย		07/06/2018			200,000,000.00	197,848,720.00
	ธนาคารแห่งประเทศไทย		20/07/2018			1,420,000,000.00	1,423,803,910.20
	รัฐบาลประเทศไทย		06/09/2017		BBB+	3,843,000,000.00	3,842,299,613.25
	รัฐบาลประเทศไทย		04/10/2017		BBB+	2,494,000,000.00	2,490,932,903.74
	รัฐบาลประเทศไทย		10/10/2017		BBB+	300,000,000.00	303,824,280.00
	รัฐบาลประเทศไทย		18/10/2017		BBB+	3,000,000,000.00	2,995,448,550.00
	รัฐบาลประเทศไทย		25/10/2017		BBB+	1,615,000,000.00	1,612,228,385.45
	รัฐบาลประเทศไทย		01/11/2017		BBB+	190,000,000.00	189,632,283.50
	รัฐบาลประเทศไทย		08/11/2017		BBB+	461,600,000.00	460,644,714.18
	รัฐบาลประเทศไทย		15/11/2017		BBB+	1,644,000,000.00	1,639,931,247.96
	รัฐบาลประเทศไทย		13/03/2018		BBB+	979,000,000.00	1,021,619,629.36
ตั๋วแลกเงิน (สถาบันการเงิน)	บมจ.ธนาคารแลนด์ แอนด์ เฮ้าส์		05/09/2017	A-		2,000,000,000.00	1,999,636,540.00
	บมจ.ธนาคารแลนด์ แอนด์ เฮ้าส์		06/12/2017	A-		2,000,000,000.00	1,992,309,520.00
	บมจ.ธนาคารแลนด์ แอนด์ เฮ้าส์		12/12/2017	A-		1,500,000,000.00	1,493,803,935.00
	บมจ.ธนาคารแลนด์ แอนด์ เฮ้าส์		30/01/2018	A-		1,680,000,000.00	1,668,814,408.80
ตั๋วแลกเงิน	บมจ.ซีที ออลส์		20/03/2018		A(thai)	370,000,000.00	366,432,482.20
	บมจ.ทูลุ คอร์ปอเรชั่น		30/10/2017	BBB+		1,245,000,000.00	1,241,048,731.05
	บมจ.ทิสโก้ไฟแนนเชียลกรุ๊ป		29/01/2018	A-		500,000,000.00	501,078,535.00
	บมจ.ทิสโก้ไฟแนนเชียลกรุ๊ป		31/01/2018	A-		500,000,000.00	501,021,455.00
	บมจ.น้ำตาลขอนแก่น		13/02/2018	A		500,000,000.00	496,354,105.00
	บมจ.บีทีเอส กรุ๊ป โฮลดิ้งส์		06/09/2017	A	A(thai)	600,000,000.00	599,852,094.00
	บมจ.ผลิตไฟฟ้าราชบุรีโฮลดิ้ง		01/12/2017	AAA		1,300,000,000.00	1,295,686,431.00
	บมจ.หลักทรัพย์ เมย์แบงก์ กิมเอ็ง (ประเทศไทย)		21/11/2017		AA+(thai)	400,000,000.00	398,517,956.00



ประเภท	ผู้ออก	ผู้ค้ำ/ผู้รับรอง/ผู้หลักหลัง	วันครบกำหนด	อันดับความน่าเชื่อถือของผู้ออกตราสาร		มูลค่าหน้าตัว	มูลค่าตามราคาตลาด
				TRIS Rating	FITCH Rating		
	บมจ.เจริญโภคภัณฑ์อาหาร		18/10/2017	A+		1,500,000,000.00	1,496,774,985.00
	บมจ.เจริญโภคภัณฑ์อาหาร		07/11/2017	A+		3,000,000,000.00	2,991,383,910.00
	บมจ.เจริญโภคภัณฑ์อาหาร		23/03/2018	A+		1,400,000,000.00	1,385,324,262.00
	บมจ.เจริญโภคภัณฑ์อาหาร		29/03/2018	A+		2,000,000,000.00	1,978,376,900.00
	บมจ.เบอร์ลี่ ยุคเกอร์		23/05/2018	A+		900,000,000.00	889,164,333.00
	บมจ.เอพี (ไทยแลนด์)		28/09/2017	A-		500,000,000.00	499,390,470.00
	บมจ.แสนสิริ		13/11/2017	BBB+		130,000,000.00	129,506,421.20
	บมจ.แสนสิริ		13/11/2017	BBB+		140,000,000.00	139,468,453.60
	บมจ.แสนสิริ		26/12/2017	BBB+		150,000,000.00	149,101,350.00
	บมจ.แสนสิริ		30/01/2018	BBB+		425,000,000.00	421,513,495.50
	บมจ.แสนสิริ		15/02/2018	BBB+		400,000,000.00	396,289,504.00
	บริษัท ซีพีเอฟ (ประเทศไทย) จำกัด (มหาชน)		21/11/2017	A+		300,000,000.00	298,896,786.00
หุ้นกู้	ธนาคาร มิซูโฮ จำกัด		28/09/2018		A-	200,000,000.00	203,047,152.00
	ธนาคารกรุงศรีอยุธยา จำกัด (มหาชน)		30/09/2018	AAA	AAA(tha)	32,000,000.00	32,558,645.76
	ธนาคารเกียรตินาคิน จำกัด (มหาชน)		01/06/2018	A-		90,000,000.00	92,836,437.30
	ธนาคารเกียรตินาคิน จำกัด (มหาชน)		27/11/2017	A-		2,300,000.00	2,316,041.52
	บจก.น้ำตาลมิตรผล		17/10/2018	A+		70,000,000.00	73,442,682.60
	บจก.เดมเลอร์ไครสเลอร์ (ประเทศไทย)		26/02/2018			8,100,000.00	8,161,160.99
	บจก.เดมเลอร์ไครสเลอร์ (ประเทศไทย)		28/05/2018			900,000.00	911,135.48
	บจก.โตโยต้าลิสซิ่ง (ประเทศไทย)		26/04/2018			18,000,000.00	18,271,203.12
	บมจ. บางกอก เซน ฮอสพิทอล		31/01/2018	A-		45,950,000.00	46,628,916.31
	บมจ. อยูธยา แคปปิตอล ออโต้ ลิส		15/12/2017	AA		722,000,000.00	726,577,400.58
	บมจ. อินโดรามา เวนเจอร์ส		27/06/2018	A+		200,000,000.00	205,579,606.00
	บมจ.ควอลิตี้เฮ้าส์		20/02/2018	A-		624,600,000.00	629,981,878.39
	บมจ.ควอลิตี้เฮ้าส์		09/05/2018	A-		34,000,000.00	35,012,594.80
	บมจ.ควอลิตี้เฮ้าส์		26/06/2018	A-		6,000,000.00	6,071,695.68
	บมจ.ควอลิตี้เฮ้าส์		29/11/2019	A-		150,000,000.00	151,999,587.00
	บมจ.ช.การช่าง		07/03/2019	A-		26,000,000.00	26,252,922.80





ประเภท	ผู้ออก	ผู้ค้ำ/ผู้รับรอง/ผู้หลักหลัง	วันครบกำหนด	อันดับความน่าเชื่อถือของผู้ออกตราสาร		มูลค่าหน้าตั๋ว	มูลค่าตามราคาตลาด
				TRIS Rating	FITCH Rating		
	บมจ.ซีพี ออลล์		26/12/2017		A(thai)	300,000,000.00	303,832,338.00
	บมจ.ซีพี ออลล์		31/10/2018		A(thai)	340,000,000.00	356,914,411.80
	บมจ.ซีพี ออลล์		27/03/2019		A(thai)	1,000,000.00	1,048,699.17
	บมจ.ซีพี ออลล์		30/06/2018		A(thai)	262,800,000.00	266,866,399.01
	บมจ.ดับบลิวเอชเอ ยูทิลิตี้ส์ แอนด์ พาวเวอร์		18/08/2020		BBB+(thai)	390,000,000.00	390,534,023.10
	บมจ.ทู คอร์ปอเรชั่น		19/02/2018	BBB+		4,600,000,000.00	4,677,048,804.00
	บมจ.ธนาคารทีดีไอ		15/12/2017	A		965,000,000.00	969,805,468.40
	บมจ.ธนาคารทีดีไอ		26/04/2018	A		2,400,000,000.00	2,415,180,960.00
	บมจ.ธนาคารทีดีไอ		29/11/2018	A		300,000,000.00	301,926,684.00
	บมจ.น้ำตาลขอนแก่น		07/05/2018	A		5,000,000.00	5,090,546.00
	บมจ.พุกงา เรียวเอสเตท		21/09/2017	A		64,500,000.00	65,188,249.19
	บมจ.พุกงา เรียวเอสเตท		15/05/2018	A		3,900,000.00	3,975,681.69
	บมจ.พุกงา เรียวเอสเตท		13/11/2018	A		13,500,000.00	13,682,935.54
	บมจ.ศุภาลัย		04/12/2017	A		154,000,000.00	155,958,966.24
	บมจ.เจริญโภคภัณฑ์อาหาร		09/05/2018	A+		100,000,000.00	102,784,423.00
	บมจ.เบอร์ลี่ ยุคเกอร์		24/03/2019	A+		100,000,000.00	102,527,658.00
	บมจ.เอพี (ไทยแลนด์)		05/09/2017	A-		74,900,000.00	76,579,218.30
	บมจ.เอพี (ไทยแลนด์)		27/12/2017	A-		255,000,000.00	256,034,509.50
	บมจ.แผ่นดินทอง พร็อพเพอร์ตี้ ดีเวลลอปเม้นท์		23/11/2019	BBB+		313,000,000.00	317,731,852.62
	บมจ.แลนด์แอนด์เฮ้าส์		06/10/2017	A+		5,000,000.00	5,080,118.20
	บมจ.แลนด์แอนด์เฮ้าส์		02/04/2018	A+		1,716,500,000.00	1,748,974,978.45
	บมจ.แลนด์แอนด์เฮ้าส์		08/10/2018	A+		159,000,000.00	161,650,374.18
	บมจ.แลนด์แอนด์เฮ้าส์		28/04/2019	A+		150,000,000.00	151,823,641.50
	บมจ.โรงพยาบาลบำรุงราษฎร์		20/12/2018	A+		15,000,000.00	15,710,372.55
	บมจ.โฮม โปรดักส์ เซ็นเตอร์		24/02/2018	A+		175,600,000.00	176,953,789.95
	บมจ.โฮม โปรดักส์ เซ็นเตอร์		01/09/2017	A+		10,000,000.00	10,178,454.79
	บมจ.ไมเนอร์ อินเตอร์เนชั่นแนล		18/03/2018	A+		1,800,000.00	1,866,369.60
	บมจ.ไออาร์พีซี		24/08/2018		A-(thai)	270,000,000.00	278,123,292.90



ประเภท	ผู้ออก	ผู้ค้ำ/ผู้รับรอง/ผู้หลักหลัง	วันครบกำหนด	อันดับความน่าเชื่อถือของผู้ออกตราสาร		มูลค่าหน้าตั๋ว	มูลค่าตามราคาตลาด
				TRIS Rating	FITCH Rating		
	บริษัท กัลฟ์ เอ็นเนอร์จี ดีเวลลอปเมนท์ จำกัด	ธนาคารไทยพาณิชย์ จำกัด (มหาชน)	18/09/2017			1,660,000,000.00	1,674,268,015.40
	บริษัท กัลฟ์ เอ็นเนอร์จี ดีเวลลอปเมนท์ จำกัด	ธนาคารไทยพาณิชย์ จำกัด (มหาชน)	29/12/2017			1,200,000,000.00	1,201,880,268.00
	บริษัท ทู มูฟ เอช ยูนิเวอร์แซล คอมมิวนิเคชั่น จำกัด		17/02/2018	BBB+		500,000,000.00	509,494,815.00
	บริษัท ทู มูฟ เอช ยูนิเวอร์แซล คอมมิวนิเคชั่น จำกัด		28/05/2018	BBB+		1,700,000,000.00	1,734,291,516.00
	บริษัท ทู มูฟ เอช ยูนิเวอร์แซล คอมมิวนิเคชั่น จำกัด		29/07/2018	BBB+		11,000,000.00	11,217,730.59
	บริษัท ทู มูฟ เอช ยูนิเวอร์แซล คอมมิวนิเคชั่น จำกัด		29/07/2018	BBB+		3,670,000,000.00	3,742,388,841.60
	บริษัท สีสิ่งไอซีบีซี (ไทย) จำกัด		23/05/2018		AAA(tha)	23,000,000.00	23,565,278.36
	บริษัท เงินดีดล้อ จำกัด		25/01/2018	A		112,000,000.00	112,380,187.36
	บริษัท เงินดีดล้อ จำกัด		26/07/2019	A		350,000,000.00	351,428,700.00
เงินฝากธนาคาร	AGRICULTURAL BANK OF CHINA, SEOUL BRANCH				A	60,000,000.00	2,368,338,000.00
	Abu Dhabi Commercial Bank		05/03/2018		A+	150,000,000.00	1,372,698,154.58
	Abu Dhabi Commercial Bank		08/03/2018		A+	150,000,000.00	1,372,039,244.40
	Agricultural Bank of China (HONGKONG)		12/10/2017		A	800,000,000.00	3,410,998,495.30
	Agricultural Bank of China (HONGKONG)		14/05/2018		A	600,000,000.00	2,556,905,905.97
	Agricultural Bank of China (HONGKONG)		16/05/2018		A	50,000,000.00	213,084,789.26
	Al Khalij Commercial Bank Q.S.C.		29/03/2018		A+	14,500,000.00	485,828,191.65
	BANK OF CHINA MACAU BRANCH		27/11/2017		A	70,000,000.00	2,335,509,608.25
	BANK OF CHINA MACAU BRANCH		06/12/2017		A	50,000,000.00	1,667,608,037.22
	BANK OF CHINA MACAU BRANCH		18/12/2017		A	75,000,000.00	2,499,842,398.13
	BANK OF CHINA MACAU BRANCH		27/12/2017		A	30,000,000.00	999,436,328.33
	BANK OF CHINA MACAU BRANCH		08/01/2018		A	70,000,000.00	2,331,759,947.22
	BANK OF CHINA MACAU BRANCH		16/01/2018		A	100,000,000.00	3,328,089,229.17
	BANK OF CHINA MACAU BRANCH		31/10/2017		A	100,000,000.00	3,325,339,908.00
	CHINA CONSTRUCTION BANK, HONGKONG		18/12/2017		A	75,000,000.00	2,499,842,398.13
	Commercial Bank of Qatar Inc.		29/03/2018		A+	12,500,000.00	418,996,038.72
	Doha Bank		29/03/2018		A+	84,500,000.00	2,831,809,445.16
	ICBC, Seoul Branch		10/01/2018		A	50,000,000.00	1,664,805,241.67



ประเภท	ผู้ออก	ผู้ค้ำ/ผู้รับรอง/ผู้หลักหลัง	วันครบกำหนด	อันดับความน่าเชื่อถือของผู้ออกตราสาร		มูลค่าหน้าตั๋ว	มูลค่าตามราคาตลาด
				TRIS Rating	FITCH Rating		
	ICBC, Seoul Branch		14/08/2018		A	50,000,000.00	1,661,135,792.22
	INDUSTRIAL AND COMMERCIAL BANK OF CHINA ,DUBAI BRANCH		16/08/2018		A	90,000,000.00	2,988,650,404.00
	INDUSTRIAL AND COMMERCIAL BANK OF CHINA, TOKYO				A	50,000,000.00	1,646,227,945.78
	Union National Bank		09/01/2018		A+	350,000,000.00	3,174,857,645.34
	ธนาคาร ยูโอบี จำกัด (มหาชน)				AAA(tha)	162,722,580.90	163,804,400.63
	ธนาคารกรุงไทย จำกัด (มหาชน)				AA+(tha)	9,599.29	9,605.40
	ธนาคารธนชาติ จำกัด (มหาชน)		17/10/2017	AA-	A+(tha)	500,000,000.00	507,295,342.47
	ธนาคารธนชาติ จำกัด (มหาชน)		19/10/2017	AA-	A+(tha)	3,500,000,000.00	3,550,906,301.37
	ธนาคารธนชาติ จำกัด (มหาชน)		27/03/2018	AA-	A+(tha)	2,800,000,000.00	2,820,002,739.73
	ธนาคารธนชาติ จำกัด (มหาชน)		03/04/2018	AA-	A+(tha)	1,500,000,000.00	1,510,715,753.42
	ธนาคารธนชาติ จำกัด (มหาชน)		23/04/2018	AA-	A+(tha)	600,000,000.00	603,739,726.03
	ธนาคารธนชาติ จำกัด (มหาชน)		24/04/2018	AA-	A+(tha)	500,000,000.00	503,020,547.95
	ธนาคารธนชาติ จำกัด (มหาชน)		17/07/2018	AA-	A+(tha)	240,000,000.00	240,469,479.45
	ธนาคารธนชาติ จำกัด (มหาชน)		06/08/2018	AA-	A+(tha)	1,000,000,000.00	1,001,304,109.59
	ธนาคารอาคารสงเคราะห์		27/06/2018		AAA(tha)	150,000,000.00	150,447,534.25
	ธนาคารไทยพาณิชย์ จำกัด (มหาชน)				AA+(tha)	3,757,145.30	124,714,147.93
	ธนาคารไทยพาณิชย์ จำกัด (มหาชน)				AA+(tha)	15,654,492.40	78,729,015.92
Derivative	ธนาคารเกียรตินาคิน จำกัด (มหาชน)		10/01/2018	A-		-	39,756,339.77
	ธนาคารเกียรตินาคิน จำกัด (มหาชน)		08/02/2018	A-		-	192,039,197.65
	ธนาคารเกียรตินาคิน จำกัด (มหาชน)		12/03/2018	A-		-	219,068,403.39
	ธนาคารเกียรตินาคิน จำกัด (มหาชน)		10/04/2018	A-		-	5,310,417.87
	ธนาคารไทยพาณิชย์ จำกัด (มหาชน)		06/10/2017		AA+(tha)	-	4,712,675.68
	ธนาคารไทยพาณิชย์ จำกัด (มหาชน)		12/10/2017		AA+(tha)	-	152,659,222.10
	ธนาคารไทยพาณิชย์ จำกัด (มหาชน)		31/10/2017		AA+(tha)	-	20,959,553.07
	ธนาคารไทยพาณิชย์ จำกัด (มหาชน)		27/11/2017		AA+(tha)	-	76,072,502.66
	ธนาคารไทยพาณิชย์ จำกัด (มหาชน)		06/12/2017		AA+(tha)	-	37,108,195.35
	ธนาคารไทยพาณิชย์ จำกัด (มหาชน)		18/12/2017		AA+(tha)	-	95,554,724.16

ประเภท	ผู้ออก	ผู้ค้า/ผู้รับรอง/ผู้สลักหลัง	วันครบกำหนด	อันดับความน่าเชื่อถือของผู้ออกตราสาร		มูลค่าหน้าตั๋ว	มูลค่าตามราคาตลาด
				TRIS Rating	FITCH Rating		
	ธนาคารไทยพาณิชย์ จำกัด (มหาชน)		27/12/2017		AA+(tha)	-	18,677,059.81
	ธนาคารไทยพาณิชย์ จำกัด (มหาชน)		08/01/2018		AA+(tha)	-	43,488,818.09
	ธนาคารไทยพาณิชย์ จำกัด (มหาชน)		09/01/2018		AA+(tha)	-	63,059,801.55
	ธนาคารไทยพาณิชย์ จำกัด (มหาชน)		10/01/2018		AA+(tha)	-	30,998,691.10
	ธนาคารไทยพาณิชย์ จำกัด (มหาชน)		16/01/2018		AA+(tha)	-	76,236,662.93
	ธนาคารไทยพาณิชย์ จำกัด (มหาชน)		05/03/2018		AA+(tha)	-	69,315,492.79
	ธนาคารไทยพาณิชย์ จำกัด (มหาชน)		08/03/2018		AA+(tha)	-	34,708,671.67
	ธนาคารไทยพาณิชย์ จำกัด (มหาชน)		22/03/2018		AA+(tha)	-	68,732,132.18
	ธนาคารไทยพาณิชย์ จำกัด (มหาชน)		29/03/2018		AA+(tha)	-	136,048,873.34
	ธนาคารไทยพาณิชย์ จำกัด (มหาชน)		03/05/2018		AA+(tha)	-	61,205,039.23
	ธนาคารไทยพาณิชย์ จำกัด (มหาชน)		14/05/2018		AA+(tha)	-	94,353,846.23
	ธนาคารไทยพาณิชย์ จำกัด (มหาชน)		16/05/2018		AA+(tha)	-	8,880,467.25
	ธนาคารไทยพาณิชย์ จำกัด (มหาชน)		14/08/2018		AA+(tha)	-	2,232,917.81
	ธนาคารไทยพาณิชย์ จำกัด (มหาชน)		16/08/2018		AA+(tha)	-	2,617,739.74
อื่นๆ	BANK OF CHINA LONDON BRANCH		06/10/2017		A	10,000,000.00	427,851,509.17
	INDUSTRIAL AND COMMERCIAL BANK OF CHINA		06/10/2017		A	30,000,000.00	994,241,399.68
	MASHREQ BANK		08/02/2018		A	100,000,000.00	3,363,705,016.11
	MASHREQ BANK		12/03/2018		A	100,000,000.00	3,356,683,275.67
	MASHREQ BANK		22/03/2018		A	50,000,000.00	1,677,658,917.40
	MASHREQ BANK		10/04/2018		A	4,000,000.00	134,019,136.10
	MASHREQ BANK		03/05/2018		A	50,000,000.00	1,672,937,036.67



Fitch Ratings

**อันดับความน่าเชื่อถือระยะยาวสำหรับประเทศไทย**

**AAA (tha)**

AAA แสดงถึงระดับความน่าเชื่อถือขั้นสูงสุดของอันดับความน่าเชื่อถือภายในประเทศไทยซึ่งกำหนดโดยฟิทช์ โดยอันดับความน่าเชื่อถือนี้จะมอบให้กับอันดับความน่าเชื่อถือที่มีความเสี่ยง “น้อยที่สุด” เมื่อเปรียบเทียบกับผู้ออกตราสารหรือตราสารอื่นในประเทศไทย และโดยปกติแล้วจะกำหนดให้แก่ตราสารทางการเงินที่ออกหรือค้ำประกันโดยรัฐบาล

**AA (tha)**

AA แสดงถึงระดับความน่าเชื่อถือขั้นสูงมากเมื่อเปรียบเทียบกับผู้ออกตราสารหรือตราสารอื่นในประเทศไทยโดยระดับความน่าเชื่อถือของตราสารทางการเงินขั้นนี้ต่างจากผู้ออกตราสารหรือตราสารอื่นที่ได้รับการจัดอันดับความน่าเชื่อถือขั้นสูงสุดของประเทศไทยเพียงเล็กน้อย

**A (tha)**

A แสดงถึงระดับความน่าเชื่อถือขั้นสูงเมื่อเปรียบเทียบกับผู้ออกตราสารหรือตราสารอื่นในประเทศไทย อย่างไรก็ตาม การเปลี่ยนแปลงของสถานการณ์หรือสภาพทางเศรษฐกิจอาจมีผลกระทบต่อความสามารถในการชำระหนี้ได้ตรงตามกำหนดของตราสารทางการเงินเหล่านี้มากกว่าตราสารอื่นที่ได้รับการจัดอันดับความน่าเชื่อถือในประเภทที่สูงกว่า

**BBB (tha)**

BBB แสดงถึงระดับความน่าเชื่อถือขั้นปานกลางเมื่อเปรียบเทียบกับผู้ออกตราสารอื่นในประเทศไทย อย่างไรก็ตาม มีความเป็นไปได้มากกว่าการเปลี่ยนแปลงของสถานการณ์หรือสภาพทางเศรษฐกิจจะมีผลกระทบต่อความสามารถในการชำระหนี้ได้ตรงตามกำหนดเวลาของตราสารทางการเงินเหล่านี้มากกว่าตราสารอื่นที่ได้รับการจัดอันดับความน่าเชื่อถือในประเภทที่สูงกว่า

**BB (tha)**

BB แสดงถึงระดับความน่าเชื่อถือค่อนข้างต่ำเมื่อเปรียบเทียบกับผู้ออกตราสารอื่นในประเทศไทย การชำระหนี้ตามเงื่อนไขของตราสารเหล่านี้ภายในประเทศนั้น ๆ มีความไม่แน่นอนในระดับหนึ่งและความสามารถในการชำระหนี้ขึ้นตามกำหนดเวลาจะมีความไม่แน่นอนมากขึ้นตามการเปลี่ยนแปลงของเศรษฐกิจในทางลบ

**B (tha)**

B แสดงถึงระดับความน่าเชื่อถือขั้นต่ำอย่างมีนัยสำคัญเมื่อเปรียบเทียบกับผู้ออกตราสารอื่น ๆ ในประเทศไทย การปฏิบัติตามเงื่อนไขของตราสารหนี้และข้อผูกพันทางการเงินยังคงเป็นไปได้ในปัจจุบัน แต่ความมั่นคงยังคงจำกัดอยู่ในระดับหนึ่งเท่านั้น และความสามารถในการชำระหนี้ตามกำหนดอย่างต่อเนื่องนั้น ไม่แน่นอนขึ้นอยู่กับการดำเนินการดำเนินธุรกิจและสภาพทางเศรษฐกิจ

**อันดับความน่าเชื่อถือระยะสั้นสำหรับประเทศไทย**

**F1 (tha)**

แสดงถึงระดับความสามารถขั้นสูงสุดในการชำระหนี้ตามเงื่อนไขของตราสารตรงตามกำหนดเมื่อเปรียบเทียบกับผู้ออกตราสารหรือตราสารอื่น ๆ ในประเทศไทยภายใต้อันดับความน่าเชื่อถือภายในประเทศไทยซึ่งกำหนดโดยฟิทช์ โดยอันดับความน่าเชื่อถือนี้จะมอบให้สำหรับอันดับความน่าเชื่อถือที่มีความเสี่ยง “น้อยที่สุด” เมื่อเปรียบเทียบกับผู้ออกตราสารอื่นในประเทศเดียวกัน และโดยปกติแล้วจะกำหนดให้แก่ตราสารทางการเงินที่ออกหรือค้ำประกันโดยรัฐบาลในกรณีที่ระดับความน่าเชื่อถือสูงเป็นพิเศษจะมีสัญลักษณ์ “+” แสดงไว้เพิ่มเติมจากอันดับความน่าเชื่อถือที่กำหนด

**F2 (tha)**

แสดงถึงระดับความสามารถในการชำระหนี้ตามเงื่อนไขทางการเงินตามกำหนดเวลาในระดับที่น่าพอใจเมื่อเปรียบเทียบกับผู้ออกตราสารอื่นในประเทศเดียวกัน อย่างไรก็ตาม วัตถุประสงค์ระดับของความน่าเชื่อถือดังกล่าวยังไม่อาจเทียบเท่ากับกรณีที่ได้รับการจัดอันดับความน่าเชื่อถือที่สูงกว่า

**F3 (tha)**

แสดงถึงระดับความสามารถในการชำระหนี้ตามเงื่อนไขของตราสารการเงินตามกำหนดเวลาในระดับปานกลางเมื่อเปรียบเทียบกับผู้ออกตราสารอื่นหรือตราสารอื่นในประเทศเดียวกัน อย่างไรก็ตาม ความสามารถในการชำระหนี้ดังกล่าวจะมีความไม่แน่นอนมากขึ้นไปตามความเปลี่ยนแปลงในทางลบในระยะสั้นมากกว่าตราสารที่ได้รับการจัดการจัดอันดับที่สูงกว่า

**B (tha)**

แสดงถึงระดับความสามารถในการชำระหนี้ตามเงื่อนไขของตราสารการเงินตามกำหนดเวลาที่ไม่แน่นอนเมื่อเปรียบเทียบกับผู้ออกตราสารอื่นในประเทศไทย ความสามารถในการชำระหนี้ดังกล่าวจะไม่แน่นอนมากขึ้นตามการเปลี่ยนแปลงทางเศรษฐกิจและการเงินในทางลบระยะสั้น

**C (tha)**

แสดงถึงระดับความสามารถในการชำระหนี้ตามเงื่อนไขของตราสารการเงินตามกำหนดเวลาที่ไม่แน่นอนสูง เมื่อเปรียบเทียบกับผู้ออกตราสารอื่นในประเทศไทย ความสามารถในการปฏิบัติตามข้อผูกพันทางการเงินขึ้นอยู่กับสภาวะที่เอื้อต่อการดำเนินธุรกิจและสภาพการณ์ทางเศรษฐกิจเท่านั้น

**D (tha)**

แสดงถึงการผิดนัดชำระหนี้ที่เกิดขึ้นแล้วหรือกำลังจะเกิดขึ้น

**หมายเหตุประกอบการจัดอันดับความน่าเชื่อถือในระยะยาวในระยะสั้นสำหรับประเทศไทย**



## Fitch Ratings

### อันดับความน่าเชื่อถือระยะยาวสำหรับประเทศไทย

CCC (tha), CC (tha), C (tha)

อันดับความน่าเชื่อถือเหล่านี้แสดงถึงระดับความน่าเชื่อถือขั้นต่ำมากเมื่อเปรียบเทียบกับผู้ออกตราสารหรือตราสารอื่นในประเทศไทย ความสามารถในการปฏิบัติตามข้อผูกพันทางการเงินขึ้นอยู่กับสภาวะที่เอื้อต่อการดำเนินธุรกิจและการพัฒนาทางเศรษฐกิจเพียงอย่างเดียว

D (tha)

อันดับความน่าเชื่อถือเหล่านี้ จะถูกกำหนดให้สำหรับองค์กรหรือตราสารหนี้ซึ่งกำลังอยู่ในภาวะผิดนัดชำระหนี้ในปัจจุบัน

### อันดับความน่าเชื่อถือระยะสั้นสำหรับประเทศไทย

เครื่องบ่งชี้พิเศษสำหรับประเทศไทย "tha" จะถูกระบุไว้ต่อจากอันดับความน่าเชื่อถือทุกอันดับ เพื่อแยกความแตกต่างออกจากการจัดอันดับความน่าเชื่อถือระดับสากลเครื่องหมาย "+" หรือ "-" อาจจะถูกระบุไว้เพิ่มเติมต่อจากอันดับความน่าเชื่อถือสำหรับประเทศหนึ่ง ๆ เพื่อแสดงถึงสถานะย่อยโดยเปรียบเทียบกันภายในอันดับความน่าเชื่อถือชั้นหลัก ทั้งนี้ จะไม่มีการระบุสัญลักษณ์ ต่อท้ายดังกล่าวสำหรับอันดับความน่าเชื่อถืออันดับ "AAA(tha)" หรืออันดับที่ต่ำกว่า "CCC(tha)" สำหรับอันดับความน่าเชื่อถือในระยะยาว และจะไม่มีการระบุสัญลักษณ์ต่อท้ายดังกล่าวสำหรับอันดับความน่าเชื่อถือในระยะสั้น นอกเหนือจาก "F1(tha)"

สัญญาณการปรับอันดับความน่าเชื่อถือ (Rating Watch) : สัญญาณการปรับอันดับความน่าเชื่อถือจะถูกใช้เพื่อแจ้งให้นักลงทุนทราบว่ามีความเป็นไปได้ที่จะมีการเปลี่ยนแปลงอันดับความน่าเชื่อถือและแจ้งแนวโน้มทิศทางของการเปลี่ยนแปลงดังกล่าว สัญญาณดังกล่าวอาจระบุเป็น "สัญญาณบวก" ซึ่งบ่งชี้แนวโน้มในการปรับอันดับความน่าเชื่อถือให้สูงขึ้น "สัญญาณลบ" จะบ่งชี้แนวโน้มในการปรับอันดับความน่าเชื่อถือให้ต่ำลง หรือ "สัญญาณวิวัฒนาการ" ในกรณีที่อันดับความน่าเชื่อถืออาจได้รับการปรับขึ้นปรับลงหรือคงที่โดยปกติ สัญญาณการปรับอันดับความน่าเชื่อถือมักจะถูกระบุไว้สำหรับช่วงระยะเวลาสั้น ๆ

## Tris Rating

### อันดับเครดิตตราสารหนี้ระยะกลางและระยะยาวมีอายุตั้งแต่ 1 ปีขึ้นไป

AAA

AAA อันดับเครดิตสูงสุด มีความเสี่ยงต่ำที่สุด บริษัทมีความสามารถในการชำระดอกเบี้ยและคืนเงินต้นในเกณฑ์สูงสุด และได้รับผลกระทบน้อยมากจากการเปลี่ยนแปลงทางธุรกิจ เศรษฐกิจ และสิ่งแวดล้อมอื่น ๆ

AA

AA มีความเสี่ยงต่ำมาก บริษัทมีความสามารถในการชำระดอกเบี้ยและคืนเงินต้นในเกณฑ์สูงมาก แต่อาจได้รับผลกระทบจากการเปลี่ยนแปลงทางธุรกิจ เศรษฐกิจ และสิ่งแวดล้อมอื่น ๆ มากกว่าอันดับเครดิตที่อยู่ในระดับ AAA

A

A มีความเสี่ยงในระดับต่ำ บริษัทมีความสามารถในการชำระดอกเบี้ยและคืนเงินต้นในเกณฑ์สูง แต่อาจได้รับผลกระทบจากการเปลี่ยนแปลงทางธุรกิจ เศรษฐกิจ และสิ่งแวดล้อมอื่น ๆ มากกว่าอันดับเครดิตที่อยู่ในระดับสูงกว่า

BBB

BBB มีความเสี่ยงในระดับปานกลาง บริษัทมีความสามารถในการชำระดอกเบี้ยและคืนเงินต้นในเกณฑ์ที่เพียงพอ แต่มีความอ่อนไหวต่อการเปลี่ยนแปลงทางธุรกิจ เศรษฐกิจ และสิ่งแวดล้อมอื่น ๆ มากกว่า และอาจมีความสามารถในการชำระหนี้ที่อ่อนแอลงเมื่อเทียบกับอันดับเครดิตที่อยู่ในระดับสูงกว่า

### อันดับเครดิตตราสารหนี้ระยะสั้น มีอายุต่ำกว่า 1 ปี

T1

T1 ออกตราสารหนี้มีสถานะทั้งทางด้านการตลาดและการเงินที่แข็งแกร่งในระดับดีมาก มีสภาพคล่องที่ดีมาก และนักลงทุนจะได้รับความคุ้มครองจากการผิดนัดชำระหนี้ที่ต่ำกว่าอันดับเครดิตในระดับอื่น ผู้ออกตราสารที่ได้รับอันดับเครดิตในระดับดังกล่าวซึ่งมีเครื่องหมาย "+" ด้วยจะได้รับความคุ้มครองด้านการผิดนัดชำระหนี้ที่สูงยิ่งขึ้น

T2

T2 ผู้ออกตราสารหนี้มีสถานะทั้งทางด้านการตลาดและการเงินที่แข็งแกร่งในระดับดี และมีความสามารถในการชำระหนี้ระยะสั้นในระดับที่น่าพอใจ

T3

T3 ผู้ออกตราสารหนี้มีความสามารถในการชำระหนี้ระยะสั้นในระดับที่ยอมรับได้

T4

T4 ผู้ออกตราสารหนี้มีความสามารถในการชำระหนี้ระยะสั้นที่ค่อนข้างอ่อนแอ อันดับเครดิตทุกประเภทที่จัดโดยทริสเรตติ้งเป็นอันดับเครดิตตราสารหนี้ในตระกูลเงินบาท ซึ่งสะท้อนความสามารถในการชำระหนี้ของผู้ออกตราสารโดยไม่รวมความเสี่ยงในการเปลี่ยนแปลงการชำระหนี้จากสกุลเงินบาทเป็นสกุลเงินตราต่างประเทศ



Tris Rating

**อันดับเครดิตตราสารหนี้ระยะกลางและระยะยาวมีอายุตั้งแต่ 1 ปีขึ้นไป**

BB

BB ความเสี่ยงในระดับสูง บริษัทมีความสามารถในการชำระดอกเบี้ยและคืนเงินต้นในเกณฑ์ต่ำกว่าระดับปานกลาง และจะได้รับผลกระทบจากการเปลี่ยนแปลงทางธุรกิจ เศรษฐกิจ และสิ่งแวดล้อมอื่นๆ ค่อนข้างชัดเจน ซึ่งอาจส่งผลให้ความสามารถในการชำระหนี้อยู่ในเกณฑ์ที่ไม่เพียงพอ

B

B ความเสี่ยงในระดับสูงมาก บริษัทมีความสามารถในการชำระดอกเบี้ยและคืนเงินต้นในเกณฑ์ต่ำ และอาจจะหมดความสามารถหรือความตั้งใจในการชำระหนี้ได้ตามการเปลี่ยนแปลงของสถานการณ์ทางธุรกิจ เศรษฐกิจ และสิ่งแวดล้อมอื่นๆ

C

C มีความเสี่ยงในการผิดนัดชำระหนี้สูงที่สุด บริษัทไม่มีความสามารถในการชำระดอกเบี้ยและคืนเงินต้นตามกำหนดอย่างชัดเจน โดยต้องอาศัยเงินช่วยเหลืออำนาจทางธุรกิจ เศรษฐกิจ และสิ่งแวดล้อมอื่นๆ อย่างมากจึงจะมีความสามารถในการชำระหนี้ได้

D

D เป็นระดับที่อยู่ในสภาวะผิดนัดชำระหนี้ โดยผู้ออกตราสารหนี้ไม่สามารถชำระดอกเบี้ยและคืนเงินต้นได้ตามกำหนด  
อันดับเครดิตจาก AA ถึง C อาจมีเครื่องหมายบวก (+) หรือลบ (-) ต่อท้ายเพื่อจำแนกความแตกต่างของคุณภาพของอันดับเครดิตภายในระดับเดียวกัน

**อันดับเครดิตตราสารหนี้ระยะสั้น มีอายุต่ำกว่า 1 ปี**

นอกจากนี้ ทริสเรทติ้งยังกำหนด "แนวโน้มอันดับเครดิต" (Rating Outlook) เพื่อสะท้อนความเป็นไปได้ของการเปลี่ยนแปลงอันดับเครดิตของผู้ออกตราสารหนี้ระยะปานกลางหรือระยะยาว โดยทริสเรทติ้งจะพิจารณาถึงโอกาสที่จะเกิดการเปลี่ยนแปลงของภาวะอุตสาหกรรมและสภาพแวดล้อมทางธุรกิจในอนาคตของผู้ออกตราสารที่อาจกระทบต่อความสามารถในการชำระหนี้ ทั้งนี้ แนวโน้มอันดับเครดิตที่ออกให้แก่หน่วยงานหนึ่งๆ จะเทียบเท่ากับความสามารถในการชำระหนี้ของหน่วยงานนั้นๆ แนวโน้มอันดับเครดิตแบ่งออกเป็น 4 ระดับ ได้แก่

Positive	หมายถึงอันดับเครดิตอาจปรับขึ้น
Stable	หมายถึงอันดับเครดิตอาจไม่เปลี่ยนแปลง
Negative	หมายถึงอันดับเครดิตอาจปรับลดลง
Developing	หมายถึงอันดับเครดิตอาจปรับขึ้น ปรับลดลง หรือไม่เปลี่ยนแปลง



## คำเตือน / ข้อเสนอแนะ

- การพิจารณาว่าหนังสือชี้ชวนในการเสนอขายหน่วยลงทุนของกองทุนรวมนี้ได้เป็นการแสดงว่าสำนักงานได้รับรองถึงความถูกต้องของข้อมูลในหนังสือชี้ชวนของกองทุนรวม หรือได้ประกันราคาหรือผลตอบแทนของหน่วยลงทุนที่เสนอขายนั้น
- บริษัทจัดการกองทุนรวมอาจลงทุนในหลักทรัพย์หรือทรัพย์สินอื่นเพื่อบริษัทจัดการกองทุนรวมเช่นเดียวกันกับที่บริษัทจัดการกองทุนรวมลงทุนในหลักทรัพย์หรือทรัพย์สินอื่นเพื่อกองทุนรวม โดยบริษัทจะจัดให้มีระบบงานที่ป้องกันความขัดแย้งทางผลประโยชน์เพื่อให้เกิดความเป็นธรรมต่อผู้ถือหน่วยลงทุน ทั้งนี้ผู้ลงทุนสามารถขอตรวจสอบรายละเอียดข้อมูลการลงทุนเพื่อบริษัทจัดการได้ที่ทางเว็บไซต์ [www.scbam.com](http://www.scbam.com)
- กองทุนรวมเป็นนิติบุคคลแยกต่างหากจากบริษัทจัดการ ดังนั้นบริษัทหลักทรัพย์จัดการกองทุน ไทยพาณิชย์ จำกัด จึงไม่มีภาระผูกพันในการชดเชยผลขาดทุนของกองทุนเปิดไทยพาณิชย์ตราสารหนี้ระยะสั้น พลัส ทั้งนี้ ผลการดำเนินงานของกองทุนเปิดไทยพาณิชย์ตราสารหนี้ระยะสั้น พลัส ไม่ได้ขึ้นอยู่กับสถานะทางการเงินหรือผลการดำเนินงานของบริษัทหลักทรัพย์จัดการกองทุน ไทยพาณิชย์ จำกัด
- ในกรณีที่ผู้ลงทุนต้องการทราบข้อมูลเพิ่มเติม ผู้ลงทุนสามารถขอหนังสือชี้ชวนส่วนข้อมูลโครงการได้ที่บริษัทหลักทรัพย์จัดการกองทุน ไทยพาณิชย์ จำกัด หรือผู้สนับสนุนการขายหรือรับซื้อคืน
- ผู้ลงทุนควรลงทุนในกองทุนรวมนี้เมื่อมีความเข้าใจในความเสี่ยงของสัญญาซื้อขายล่วงหน้า และผู้ลงทุนควรพิจารณาความเหมาะสมของการลงทุน โดยคำนึงถึงประสบการณ์การลงทุนวัตถุประสงค์การลงทุน และฐานะการเงินของผู้ลงทุน

## คำเตือนหรือคำแนะนำตามประกาศอื่น

- ผู้ลงทุนสามารถตรวจสอบข้อมูลที่อาจมีผลต่อการตัดสินใจลงทุน เช่น การทำธุรกรรมกับบุคคลที่เกี่ยวข้องได้ที่สำนักงานคณะกรรมการ ก.ล.ต. หรือโดยผ่านเครือข่ายอินเทอร์เน็ตของสำนักงานคณะกรรมการ ก.ล.ต. (<http://www.sec.or.th>)
- บริษัทจัดการอนุญาตให้พนักงานลงทุนในหลักทรัพย์เพื่อตนเองได้ โดยจะต้องปฏิบัติตามจรรยาบรรณ และประกาศต่างๆ ที่สมาคมบริษัทจัดการลงทุนกำหนด และจะต้องเปิดเผยการลงทุนดังกล่าวให้บริษัทจัดการทราบเพื่อที่บริษัทจัดการจะสามารถกำกับและดูแลการซื้อขายหลักทรัพย์ของพนักงานได้
- ผู้ลงทุนสามารถตรวจสอบแนวทางในการใช้สิทธิออกเสียง และดำเนินการใช้สิทธิออกเสียงได้โดยบริษัทจัดการจะทำการติดประกาศ ณ ที่ทำการของบริษัทจัดการ หรือประกาศในเว็บไซต์ของบริษัทจัดการ
- ผู้ลงทุนควรศึกษาข้อมูลในหนังสือชี้ชวนให้เข้าใจก่อนซื้อหน่วยลงทุน และเก็บไว้เป็นข้อมูลเพื่อใช้อ้างอิงในอนาคต หากต้องการทราบข้อมูลเพิ่มเติม สามารถขอหนังสือชี้ชวนส่วนข้อมูลโครงการได้ที่บริษัทจัดการหรือผู้ขายหน่วยลงทุน
- ผู้ลงทุนควรตรวจสอบให้แน่ใจว่า ผู้ขายหน่วยลงทุน เป็นบุคคลที่ได้รับความเห็นชอบจากสำนักงานคณะกรรมการ ก.ล.ต. และควรขอคู่มือประจำตัวของบุคคลดังกล่าวที่สำนักงานคณะกรรมการ ก.ล.ต. ออกให้ด้วย
- ในกรณีที่ผู้ลงทุนได้รับการจัดสรรหน่วยลงทุน ผู้ลงทุนรับทราบและยินยอมเข้าผูกพันตามรายละเอียดโครงการจัดการกองทุนรวมที่ได้รับอนุมัติจากสำนักงานและที่แก้ไขเพิ่มเติม โดยชอบด้วยกฎหมาย ตลอดจนข้อผูกพันระหว่างบริษัทจัดการกองทุนรวมและผู้ถือหน่วยลงทุนที่จัดทำขึ้นโดยชอบด้วยกฎหมายและลงนามโดยผู้ดูแลผลประโยชน์ของกองทุนรวม

หนังสือชี้ชวนฉบับนี้รวบรวมขึ้นโดยใช้ข้อมูล ณ วันที่ 1 กุมภาพันธ์ 2561



## รายละเอียดโครงการจัดการ

กองทุนเปิดไทยพาณิชย์ตราสารหนี้ระยะสั้น พลัส

## กองทุนเปิดไทยพาณิชย์ตราสารหนี้ระยะสั้น พลัส

### คำจำกัดความ / คำนิยาม :

โครงการ หรือ โครงการจัดการ หรือ โครงการจัดการกองทุนรวม	หมายถึง	โครงการจัดการกองทุนเปิดไทยพาณิชย์ตราสารหนี้ระยะสั้น พลัส
กองทุน หรือ กองทุนรวม หรือ กองทุนเปิด	หมายถึง	กองทุนเปิดไทยพาณิชย์ตราสารหนี้ระยะสั้น พลัส
หน่วยลงทุน	หมายถึง	หน่วยลงทุนกองทุนเปิดไทยพาณิชย์ตราสารหนี้ระยะสั้น พลัส
ชนิดหน่วยลงทุน	หมายถึง	หน่วยลงทุนกองทุนเปิดไทยพาณิชย์ตราสารหนี้ระยะสั้น พลัส มี 5 ชนิด คือ <ol style="list-style-type: none"><li>1. ชนิดหน่วยลงทุน A (ชื่อย่อ : SCBSFFPLUS-A)</li><li>2. ชนิดหน่วยลงทุน B (ชื่อย่อ : SCBSFFPLUS-B)</li><li>3. ชนิดหน่วยลงทุน C (ชื่อย่อ : SCBSFFPLUS-C)</li><li>4. ชนิดหน่วยลงทุน I (ชื่อย่อ : SCBSFFPLUS-I)</li><li>5. ชนิดหน่วยลงทุน P (ชื่อย่อ : SCBSFFPLUS-P)</li></ol>
		<u>เงื่อนไข</u> <ul style="list-style-type: none"><li>- <u>ชนิดหน่วยลงทุน A B และ C</u><p>เฉพาะผู้ลงทุนที่มีบัญชีซื้อขายหน่วยลงทุนและ/หรือทำรายการซื้อขายหน่วยลงทุนกับธนาคารไทยพาณิชย์ จำกัด (มหาชน) ทุกสาขาทั่วประเทศ เท่านั้น</p></li><li>- <u>ชนิดหน่วยลงทุน I</u><p>เฉพาะผู้ลงทุนที่มีบัญชีซื้อขายหน่วยลงทุน และ/หรือทำรายการซื้อขายหน่วยลงทุนกับบริษัทจัดการ และ/หรือผู้สนับสนุนการขายหรือรับซื้อคืนตามที่บริษัทจัดการกำหนด (ที่มีใช้ธนาคารไทยพาณิชย์) และ/หรือตัวแทนในการขายหรือรับซื้อคืนหน่วยลงทุน (ตัวแทนขายอิสระ) ที่แต่งตั้งโดยบริษัทจัดการ</p></li><li>- <u>ชนิดหน่วยลงทุน P</u><p>เฉพาะผู้ลงทุนประเภทบุคคล กลุ่มบุคคล นิติบุคคล สถาบันที่บริษัทจัดการกำหนดที่ต้องการสะสมผลประโยชน์จากการลงทุน (Total return) โดยในเบื้องต้นบริษัทจัดการกำหนดให้บริการเฉพาะผู้ลงทุนกองทุนสำรองเลี้ยงชีพและ/หรือกองทุนส่วนบุคคล ภายใต้การบริหารของบริษัทจัดการเท่านั้น</p></li></ul>
หนังสือชี้ชวน	หมายถึง	หนังสือชี้ชวนที่มีรายละเอียดตามที่กำหนด โดยประกาศสำนักงานคณะกรรมการ ก.ล.ด. ว่าด้วยหนังสือชี้ชวนเสนอขายหน่วยลงทุนของกองทุนรวม
บริษัทจัดการ	หมายถึง	บริษัทหลักทรัพย์จัดการกองทุน ไทยพาณิชย์ จำกัด
ผู้ดูแลผลประโยชน์	หมายถึง	ผู้ดูแลผลประโยชน์ของกองทุนรวม

## กองทุนเปิดไทยพาณิชย์ตราสารหนี้ระยะสั้น พลัส

ผู้สนับสนุนการขายหรือรับซื้อคืนหน่วยลงทุน	หมายถึง	บุคคลหรือนิติบุคคลที่บริษัทจัดการกองทุนรวมมอบหมายให้ทำหน้าที่ขายหรือรับซื้อคืนหน่วยลงทุน
นายทะเบียนหน่วยลงทุน	หมายถึง	นายทะเบียนหน่วยลงทุนของกองทุนรวม
ผู้ถือหน่วยลงทุน	หมายถึง	ผู้ถือหน่วยลงทุนกองทุนเปิดไทยพาณิชย์ตราสารหนี้ระยะสั้น พลัส
วันทำการ	หมายถึง	วันและเวลาทำการตามปกติของบริษัทจัดการหรือผู้สนับสนุนการขายหรือรับซื้อคืนหน่วยลงทุน
วันทำการซื้อขายหน่วยลงทุน	หมายถึง	ทุกวันทำการของบริษัทจัดการหรือผู้สนับสนุนการขายหรือรับซื้อคืนหน่วยลงทุนที่กำหนดให้เป็นวันทำการซื้อขายหน่วยลงทุน และ/หรือวันทำการของกองทุนต่างประเทศที่กองทุนเข้าไปลงทุน และ/หรือประเทศที่เกี่ยวข้องกับการลงทุน และ/หรือตามที่บริษัทจัดการประกาศกำหนดเพิ่มเติม
วันทำการสับเปลี่ยนหน่วยลงทุน	หมายถึง	ทุกวันทำการของบริษัทจัดการหรือผู้สนับสนุนการขายหรือรับซื้อคืนหน่วยลงทุนที่กำหนดให้เป็นวันทำการสับเปลี่ยนหน่วยลงทุน
มูลค่าหน่วยลงทุน	หมายถึง	มูลค่าทรัพย์สินสุทธิหารด้วยจำนวนหน่วยลงทุนที่จำหน่ายได้แล้วทั้งหมด เมื่อสิ้นวันทำการที่คำนวณ
ราคาขายหน่วยลงทุน	หมายถึง	มูลค่าหน่วยลงทุนบวกด้วยค่าธรรมเนียมการขายหน่วยลงทุน (ถ้ามี)
ราคารับซื้อคืนหน่วยลงทุน	หมายถึง	มูลค่าหน่วยลงทุนหักด้วยค่าธรรมเนียมการรับซื้อคืนหน่วยลงทุน(ถ้ามี)
ราคาขายหน่วยลงทุนกรณีสับเปลี่ยนหน่วยลงทุน	หมายถึง	มูลค่าหน่วยลงทุนบวกด้วยค่าธรรมเนียมการสับเปลี่ยนหน่วยลงทุนเข้า (ถ้ามี)
ราคารับซื้อคืนหน่วยลงทุนกรณีสับเปลี่ยนหน่วยลงทุน	หมายถึง	มูลค่าหน่วยลงทุนหักด้วยค่าธรรมเนียมการสับเปลี่ยนหน่วยลงทุนออก(ถ้ามี)
คณะกรรมการ ก.ล.ด.	หมายถึง	คณะกรรมการกำกับหลักทรัพย์และตลาดหลักทรัพย์
สำนักงานคณะกรรมการ ก.ล.ด./สำนักงาน ก.ล.ด.	หมายถึง	สำนักงานคณะกรรมการกำกับหลักทรัพย์และตลาดหลักทรัพย์
บริษัทจดทะเบียน	หมายถึง	บริษัทที่มีหุ้นได้รับการจดทะเบียนหรือได้รับอนุญาตให้ทำการซื้อขายในตลาดหลักทรัพย์แห่งประเทศไทย
ตลาดหลักทรัพย์	หมายถึง	ตลาดหลักทรัพย์แห่งประเทศไทย
ใบแสดงสิทธิ	หมายถึง	ใบแสดงสิทธิในผลประโยชน์ที่เกิดจากหลักทรัพย์อ้างอิงไทย (Depository receipt)
หลักทรัพย์อ้างอิง	หมายถึง	หลักทรัพย์ประเภทใดประเภทหนึ่ง ที่ออกโดยบริษัทจดทะเบียนและใช้เพื่อรองรับใบแสดงสิทธิ
กลุ่มกิจการ	หมายถึง	บริษัทใหญ่และบริษัทย่อยตามมาตรฐานการบัญชีที่สภาวิชาชีพบัญชีกำหนดเกี่ยวกับการจัดทำงบการเงินรวมที่มีการจัดทำและเปิดเผยล่าสุด เว้นแต่ในกรณีที่ไม่มีการจัดทำงบ

## กองทุนเปิดไทยพาณิชย์ตราสารหนี้ระยะสั้น พลัส

		การเงินรวมให้พิจารณาตามสัดส่วนการถือหุ้นที่ปรากฏในบัญชีรายชื่อผู้ถือหุ้นล่าสุดที่ส่งต่อกระทรวงพาณิชย์
อายุถัวเฉลี่ยแบบถ่วงน้ำหนัก	หมายถึง	อายุถัวเฉลี่ยแบบถ่วงน้ำหนักของกระแสเงินที่จะได้รับจากทรัพย์สินที่กองทุนลงทุนหรือมีไว้
ราคาซื้อ	หมายถึง	ราคาที่กองทุนชำระให้แก่คู่สัญญาอีกฝ่ายหนึ่งเป็นค่าซื้อหลักทรัพย์สินหรือตราสารแห่งหนึ่งตามธุรกรรมการซื้อขายโดยมีสัญญาขายคืน
มูลค่าธุรกรรม	หมายถึง	ราคาซื้อพร้อมกับผลประโยชน์ที่กองทุนพึงได้รับจากธุรกรรมซื้อขายโดยมีสัญญาขายคืน จนถึงวันที่มีการคำนวณ

คำอธิบายศัพท์เรื่องการลงทุนของกองทุนเพื่อประกอบการอธิบายค่าย่อและความหมายของค่าย่อ รวมถึงคำศัพท์ที่ปรากฏในหัวข้อประเภทและอัตราส่วนการลงทุนในหลักทรัพย์

คำศัพท์	คำอธิบายศัพท์
“กลุ่มกิจการ”	บริษัทใหญ่และบริษัทย่อยตามมาตรฐานการบัญชีที่สภาวิชาชีพบัญชีกำหนดให้จัดทำงบการเงินรวม
“กองทุนรวมเปิด”	กองทุนรวมประเภทรับซื้อคืนหน่วยลงทุน
“กองทุน CIS ต่างประเทศ”	กองทุนที่จัดตั้งขึ้นตามกฎหมายต่างประเทศซึ่งมีลักษณะเป็นโครงกลางทุนแบบกลุ่ม (collective investment scheme) ทั้งนี้ ไม่ว่ากองทุนดังกล่าวจะจัดตั้งในรูปบริษัท ทรัสต์ หรือรูปอื่นใดแต่ไม่รวมถึงกองทุน property และกองทุน infra ที่จัดตั้งขึ้นตามกฎหมายต่างประเทศ
“กองทุน ETF ต่างประเทศ”	กองทุน exchange traded fund ที่จัดตั้งขึ้นตามกฎหมายต่างประเทศ
“กองทุน infra”	รูปแบบการลงทุนในทรัพย์สินที่เกี่ยวข้องกับโครงสร้างพื้นฐานของประเทศต่างๆ ซึ่งได้แก่ <ol style="list-style-type: none"> <li>1. กองทุนโครงสร้างพื้นฐานที่จัดตั้งขึ้นตามกฎหมายว่าด้วยหลักทรัพย์และตลาดหลักทรัพย์ หรือตามกฎหมายว่าด้วยทรัสต์เพื่อธุรกรรมในตลาดทุน</li> <li>2. กองทุนโครงสร้างพื้นฐานต่างประเทศที่จัดตั้งขึ้นตามกฎหมายต่างประเทศซึ่งมีวัตถุประสงค์หลักในการลงทุนในลักษณะทำนองเดียวกับกองทุนรวมโครงสร้างพื้นฐานตาม 1. ทั้งนี้ ไม่ว่ากองทุนโครงสร้างพื้นฐานดังกล่าวจะจัดตั้งในรูปบริษัท ทรัสต์ หรือรูปอื่นใด</li> </ol>
“กองทุน property”	กองทรัพย์สินที่เกี่ยวข้องกับอสังหาริมทรัพย์ซึ่งอยู่ในรูปแบบอย่างใดอย่างหนึ่ง ดังนี้ <ol style="list-style-type: none"> <li>1. กองทุนรวมอสังหาริมทรัพย์ที่อยู่ภายใต้บังคับประกาศคณะกรรมการกำกับตลาดทุนว่าด้วยหลักเกณฑ์การจัดการกองทุนรวมอสังหาริมทรัพย์</li> <li>2. ทรัสต์เพื่อการลงทุนในอสังหาริมทรัพย์ที่จัดตั้งขึ้นตามกฎหมายว่าด้วยทรัสต์เพื่อธุรกรรมในตลาดทุน</li> <li>3. foreign REIT</li> </ol>
“การลดความเสี่ยง”	การลดความเสี่ยงที่อาจเกิดขึ้นจากการลงทุนโดยการเข้าเป็นคู่สัญญาใน derivatives ที่มีลักษณะครบถ้วนดังนี้

## กองทุนเปิดไทยพาณิชย์ตราสารหนี้ระยะสั้น พลัส

	<ol style="list-style-type: none"><li>1. ไม่มีวัตถุประสงค์เพื่อหาผลประโยชน์โดยการเก็งกำไร (speculate)</li><li>2. มีผลให้ความเสี่ยงในการลงทุนโดยรวมของกองทุนลดลง</li><li>3. เป็นการลดความเสี่ยงทั่วไปและความเสี่ยงเฉพาะของทรัพย์สินที่ต้องการลดความเสี่ยง</li><li>4. สามารถลดความเสี่ยงได้อย่างมีประสิทธิภาพ</li></ol>
“โครงการ”	โครงการจัดการกองทุนรวม
“เงินฝากหรือตราสารเทียบเท่าเงินฝาก”	ทรัพย์สินดังนี้ <ol style="list-style-type: none"><li>1. เงินฝาก บัตรเงินฝาก ใบรับฝากเงิน เงินฝากอิสลาม หรือตราสารอื่นที่มีลักษณะทำนองเดียวกับเงินฝาก</li><li>2. สลากออมทรัพย์ที่ออกตามกฎหมายว่าด้วยธนาคารเพื่อการเกษตรและสหกรณ์การเกษตร</li><li>3. สลากออมสินพิเศษที่ออกตามกฎหมายว่าด้วยธนาคารออมสิน</li></ol>
“เงินฝากอิสลาม”	ข้อตกลงที่เป็นไปตามหลักชะรีอะฮ์ (Shariah) และมีลักษณะที่เทียบเคียงได้กับเงินฝาก โดยคู่สัญญาที่เทียบเคียงได้กับผู้ฝากสามารถเรียกคืนเงินต้นจากคู่สัญญาฝ่ายที่เทียบเคียงได้กับผู้รับฝากได้เต็มจำนวน ณ เวลาใดๆ
“ดัชนีกลุ่มสินค้าโภคภัณฑ์”	ดัชนีที่มีองค์ประกอบเป็นสินค้าโภคภัณฑ์หลายชนิด
“ดัชนีเงินเฟ้อ”	ดัชนีที่จัดทำขึ้นโดยมีวัตถุประสงค์เพื่อสะท้อนอัตราเงินเฟ้อ
“ตราสารกึ่งหนี้กึ่งทุน”	ตราสารทางการเงินที่มีเงื่อนไขให้แปลงสภาพเป็นหุ้นได้
“ตราสารภาครัฐไทย”	ตราสารดังนี้ <ol style="list-style-type: none"><li>1. ตั๋วเงินคลัง</li><li>2. พันธบัตรรัฐบาล หรือพันธบัตร ธปท.</li><li>3. พันธบัตร B/E P/N ศกฐ หรือหุ้นกู้ ที่กระทรวงการคลังหรือกองทุนฟื้นฟูเป็นผู้มีภาระผูกพัน</li></ol>
“ตราสารภาครัฐต่างประเทศ”	ตราสารที่มีรูปแบบทำนองเดียวกับตราสารภาครัฐไทยที่รัฐบาลต่างประเทศ กระทรวงการคลัง ธนาคารกลาง หรือหน่วยงานของรัฐบาลต่างประเทศ หรือองค์การระหว่างประเทศ เป็นผู้ออกหรือผู้ค้ำประกัน แต่ไม่รวมถึงตราสารที่ออกโดยองค์กรปกครองส่วนท้องถิ่นของประเทศนั้น
“ตราสาร Basel III”	ตราสารเพื่อการนับเป็นเงินกองทุนของสถาบันการเงินไม่ว่าตามกฎหมายไทยหรือต่างประเทศ ที่มีการอ้างอิงจากหลักเกณฑ์การกำกับดูแลสถาบันการเงินของ Basel Committee on Banking Supervision (Basel III)
“ตลาดซื้อขายหลักทรัพย์ต่างประเทศ”	ศูนย์กลางหรือเครือข่ายใด ๆ ที่จัดให้มีขึ้นเพื่อการซื้อขายหลักทรัพย์ในต่างประเทศ โดยมีลักษณะครบถ้วนดังนี้ <ol style="list-style-type: none"><li>1. มีการรวบรวมค่าเสนอซื้อเสนอขายหลักทรัพย์จากผู้เสนอซื้อหลายรายและผู้เสนอขายหลายราย</li></ol>

## กองทุนเปิดไทยพาณิชย์ตราสารหนี้ระยะสั้น พลัส

2. มีการกำหนดหลักเกณฑ์หรือจัดให้มีระบบ ซึ่งกำหนดเกี่ยวกับวิธีการในการซื้อขายหลักทรัพย์ไว้เป็นการล่วงหน้า โดยผู้ให้บริการไม้อาจใช้ดุลยพินิจในการจัดการซื้อขายเป็นประการอื่น และผู้เสนอซื้อเสนอขายยินยอมที่จะผูกพันตามหลักเกณฑ์หรือระบบนั้น

“ธปท.”	ธนาคารแห่งประเทศไทย
“ธพ.”	ธนาคารพาณิชย์
“บค.”	บริษัทเครดิตฟองซิเอร์
“บง.”	บริษัทเงินทุน
“บล.”	บริษัทหลักทรัพย์
“บลจ.”	บล. ที่ได้รับใบอนุญาตประกอบธุรกิจหลักทรัพย์ประเภทการจัดการกองทุนรวมหรือการจัดการกองทุนส่วนบุคคล
“บริษัทจดทะเบียน”	บริษัทที่มีหลักทรัพย์ที่ได้รับการจดทะเบียนหรือได้รับการอนุญาตให้ทำการซื้อขายได้ใน SET
“บริษัทย่อย”	บริษัทย่อยตามมาตรฐานการบัญชีเกี่ยวกับการจัดทางการเงินรวม โดยพิจารณาตามงบการเงินรวมที่มีการจัดทำและเปิดเผยล่าสุด ทั้งนี้ หากไม่มีงบการเงินรวมให้พิจารณาตามสัดส่วนการถือหุ้นที่ปรากฏในบัญชีรายชื่อผู้ถือหุ้นล่าสุด
“บริษัทใหญ่”	บริษัทใหญ่ตามมาตรฐานการบัญชีเกี่ยวกับการจัดทางการเงินรวม โดยพิจารณาตามงบการเงินรวมที่มีการจัดทำและเปิดเผยล่าสุด ทั้งนี้ หากไม่มีงบการเงินรวมให้พิจารณาตามสัดส่วนการถือหุ้นที่ปรากฏในบัญชีรายชื่อผู้ถือหุ้นล่าสุด
“แบบ filing”	แบบแสดงรายการข้อมูลการเสนอขายหลักทรัพย์
“ใบแสดงสิทธิในผลประโยชน์”	ใบแสดงสิทธิในผลประโยชน์ที่เกิดจากหลักทรัพย์อ้างอิงซึ่งกำหนดให้เป็นหลักทรัพย์ตามประกาศคณะกรรมการกำกับหลักทรัพย์และตลาดหลักทรัพย์ว่าด้วยการกำหนดประเภทหลักทรัพย์เพิ่มเติม (ฉบับที่ 6)
“ผู้มีภาระผูกพัน”	ผู้ที่มีภาระผูกพันในการชำระหนี้ตามตราสารทางการเงินในฐานะผู้ออก ผู้ส่งจ่าย ผู้รับรอง ผู้รับอ่าวัว ผู้สืบทอด หรือผู้ค้ำประกัน แล้วแต่กรณี
“ศูนย์ซื้อขาย derivatives”	ศูนย์ซื้อขายดังนี้ <ol style="list-style-type: none"><li>1. ศูนย์ซื้อขาย derivatives ที่ได้รับใบอนุญาตตามกฎหมายว่าด้วยสัญญาซื้อขายล่วงหน้า</li><li>2. ศูนย์ซื้อขาย derivatives ซึ่งจัดตั้งขึ้นและให้บริการได้ตามกฎหมายต่างประเทศและได้รับการยอมรับจากสำนักงาน</li></ol>
“หน่วย CIS”	หน่วยของกองทุนอย่างใดอย่างหนึ่งดังนี้ <ol style="list-style-type: none"><li>1. หน่วยลงทุนของกองทุนรวมที่อยู่ภายใต้บังคับประกาศคณะกรรมการกำกับตลาดทุนว่าด้วยหลักเกณฑ์การจัดการกองทุนรวมเพื่อผู้ลงทุนทั่วไป กองทุนรวม</li></ol>

## กองทุนเปิดไทยพาณิชย์ตราสารหนี้ระยะสั้น พลัส

	<p>เพื่อผู้ลงทุนที่มีไชรายย่อย กองทุนรวมเพื่อผู้ลงทุนประเภทสถาบัน และกองทุนส่วนบุคคล</p> <p>2. หน่วยของกองทุน CIS ต่างประเทศ</p>
“หน่วย infra”	<p>หน่วยของกองทรัย์สินที่เกี่ยวข้องกับโครงสร้างพื้นฐานซึ่งอยู่ในรูปแบบอย่างไรก็ตามอย่างหนึ่งดังนี้</p> <ol style="list-style-type: none"><li>1. กองทุนโครงสร้างพื้นฐานที่จัดตั้งขึ้นตามกฎหมายว่าด้วยหลักทรัพย์และตลาดหลักทรัพย์ หรือตามกฎหมายว่าด้วยทรัสต์เพื่อธุรกรรมในตลาดทุน</li><li>2. กองทุนโครงสร้างพื้นฐานต่างประเทศที่จัดตั้งขึ้นตามกฎหมายต่างประเทศซึ่งมีวัตถุประสงค์หลักในการลงทุนในลักษณะทำนองเดียวกับกองทุน โครงสร้างพื้นฐานตาม 1. ทั้งนี้ ไม่ว่าจะจัดตั้งในรูปแบบบริษัท ทรัสต์ หรือรูปแบบอื่นใด</li></ol>
“หน่วย property”	<p>หน่วยของกองทรัย์สินที่เกี่ยวข้องกับอสังหาริมทรัพย์ซึ่งอยู่ในรูปแบบอย่างไรก็ตามอย่างหนึ่งดังนี้</p> <ol style="list-style-type: none"><li>1. กองทุนรวมอสังหาริมทรัพย์ที่อยู่ภายใต้บังคับประกาศคณะกรรมการกำกับตลาดทุนว่าด้วยหลักเกณฑ์การจัดการกองทุนรวมอสังหาริมทรัพย์</li><li>2. ทรัสต์เพื่อการลงทุนในอสังหาริมทรัพย์ที่จัดตั้งขึ้นตามกฎหมายว่าด้วยทรัสต์เพื่อธุรกรรมในตลาดทุน</li><li>3. foreign REIT</li></ol>
“หุ้นกู้ระยะสั้น”	หุ้นกู้ที่มีกำหนดเวลาชำระหนี้ไม่เกิน 270 วันนับแต่วันที่ออกหุ้นกู้
“B/E”	ตั๋วแลกเงิน (Bill of Exchange)
“benchmark”	ตัวชี้วัดของกองทุน ซึ่งเป็นดัชนีหรือองค์ประกอบของดัชนีที่มีการเผยแพร่อย่างกว้างขวางและสอดคล้องกับนโยบายการลงทุนของกองทุนนั้น
“CIS operator”	<p>บุคคลดังนี้</p> <ol style="list-style-type: none"><li>1. บลจ.ตามกฎหมายว่าด้วยหลักทรัพย์และตลาดหลักทรัพย์ หรือ</li><li>2. ผู้ทำหน้าที่บริหารจัดการกองทุน CIS ต่างประเทศ</li></ol>
“concentration limit”	อัตราส่วนการลงทุนที่คำนวณตามความมีส่วนได้เสียในกิจการที่ลงทุน
“counterparty limit”	อัตราส่วนการลงทุนที่คู่สัญญา
“CRA”	สถาบันจัดอันดับความน่าเชื่อถือ (Credit Rating Agency) ที่ได้รับความเห็นชอบจากสำนักงาน เว้นแต่ที่กำหนดไว้เป็นการเฉพาะ
“credit derivatives”	derivatives ที่มีลักษณะเป็นการเคลื่อนย้ายความเสี่ยงด้านเครดิตของทรัย์สินที่ได้รับการประกันความเสี่ยงจากคู่สัญญาฝ่ายหนึ่งไปยังคู่สัญญาอีกฝ่ายหนึ่งตามมาตรฐานสากล โดยคู่สัญญาฝ่ายหนึ่งซึ่งมีภาระผูกพันที่จะต้องชำระเงินให้แก่คู่สัญญาอีกฝ่ายหนึ่งเมื่อเกิดเหตุการณ์ที่มีผลต่อการชำระหนี้ (credit event) ของทรัย์สินที่ได้รับการประกันความเสี่ยง จะได้รับผลตอบแทนหรือค่าธรรมเนียมสำหรับการมีภาระผูกพันดังกล่าว

## กองทุนเปิดไทยพาณิชย์ตราสารหนี้ระยะสั้น พลัส

“credit event”	เหตุการณ์ที่เกี่ยวข้องกับความสามารถในการชำระหนี้ตามที่ระบุในข้อตกลงของตราสารหรือสัญญา
“credit rating”	อันดับความน่าเชื่อถือที่จัดทำโดย CRA ซึ่งเป็นการประเมินความสามารถในการชำระหนี้ตามตราสารหรือสัญญา
“currency risk”	ความเสี่ยงด้าน FX
“delta”	อัตราเปรียบเทียบการเปลี่ยนแปลงของราคาตราสารหรือสัญญากับราคา underlying ของตราสารหรือสัญญา แล้วแต่กรณี
“derivatives”	สัญญาซื้อขายล่วงหน้า
“derivatives on organized exchange”	derivatives ที่ซื้อขายในศูนย์ซื้อขาย derivatives
“discount rate”	อัตราส่วนลดของหลักทรัพย์หรือตราสารที่มีการลงทุนที่จะใช้ในการคำนวณมูลค่าของหลักทรัพย์หรือตราสารนั้น
“DW”	ใบสำคัญแสดงสิทธิอนุพันธ์ (Derivative Warrants)
“foreign REIT”	กองทรัสต์หรือกองอสังหาริมทรัพย์ที่จัดตั้งขึ้นตามกฎหมายต่างประเทศซึ่งมีวัตถุประสงค์หลักในการลงทุนในอสังหาริมทรัพย์หรือในกิจการที่ประกอบธุรกิจพัฒนาอสังหาริมทรัพย์ ทั้งนี้ ไม่ว่าจะกองทรัสต์หรือกองดังกล่าวจะจัดตั้งในรูปแบบบริษัททรัสต์ หรือรูปอื่นใด
“FX”	อัตราแลกเปลี่ยนเงินตราต่างประเทศ (Foreign Exchange)
“GMS”	ประเทศกลุ่มอนุภูมิภาคแม่น้ำโขง (Greater Mekong Subregion) ซึ่งได้แก่ราชอาณาจักรกัมพูชา สาธารณรัฐประชาธิปไตยประชาชนลาว สาธารณรัฐแห่งสหภาพเมียนมาร์ สาธารณรัฐสังคมนิยมเวียดนาม และสาธารณรัฐประชาชนจีน (เฉพาะมณฑลยูนนาน)
“group limit”	อัตราส่วนการลงทุนที่คำนวณตามกลุ่มกิจการ โดยการนำอัตราส่วนการลงทุนในแต่ละบริษัทที่อยู่ในกลุ่มกิจการมาคำนวณรวมกัน
“guarantor rating”	อันดับความน่าเชื่อถือของผู้มีภาระผูกพันในฐานะผู้รับรอง ผู้รับอาวัล ผู้สืบทายหรือผู้ค้ำประกัน
“international scale”	มาตรฐานการจัดทำ credit rating ในระดับที่ใช้เปรียบเทียบระหว่างประเทศ
“investment grade”	credit rating ในระดับที่สามารถลงทุนได้
“IOSCO”	International Organization of Securities Commissions
“IPO”	การเสนอขายตราสารต่อประชาชนเป็นการทั่วไปในครั้งแรก (Initial Public Offering)
“issue rating”	อันดับความน่าเชื่อถือของหลักทรัพย์หรือทรัพย์สิน



## กองทุนเปิดไทยพาณิชย์ตราสารหนี้ระยะสั้น พลัส

“issuer rating”	อันดับความน่าเชื่อถือของผู้ออกตราสารหรือคู่สัญญา
“market price”	มูลค่าตามราคาตลาด
“MF”	กองทุนรวม (Mutual Fund)
“MMF”	กองทุนรวมตลาดเงิน (Money Market Fund)
“national scale”	มาตรฐานการจัดทำ credit rating ในระดับที่ใช้เปรียบเทียบภายในประเทศ
“NAV”	มูลค่าทรัพย์สินสุทธิ (Net Asset Value)
“net exposure”	มูลค่าการลงทุนสุทธิในทรัพย์สินไม่ว่าเป็นการลงทุนโดยตรงหรือโดยอ้อมผ่านการลงทุนในตราสารหรือสัญญาที่ให้ผลตอบแทนโดยอ้างอิงอยู่กับทรัพย์สิน ซึ่งเป็นผลให้กองทุนมีความเสี่ยงในทรัพย์สินนั้น
“Non-retail MF”	กองทุนรวมที่มีผู้ถือหน่วยลงทุนทั้งหมดเป็นผู้ลงทุนประเภทสถาบัน ซึ่งอยู่ภายใต้บังคับของประกาศคณะกรรมการกำกับตลาดทุนว่าด้วยหลักเกณฑ์การจัดการกองทุนรวมเพื่อผู้ลงทุนทั่วไป กองทุนรวมเพื่อผู้ลงทุนที่มีใบรายชื่อ กองทุนรวมเพื่อผู้ลงทุนประเภทสถาบัน และกองทุนส่วนบุคคล
“notional amount”	มูลค่าตามหน้าสัญญาของ derivatives
“obligation”	ประเภทและลักษณะของทรัพย์สินที่ข้อตกลงตาม credit derivatives อ้างอิงถึง (obligation category & obligation characteristics)
“options”	สัญญาที่มีลักษณะตาม (3) ของนิยาม “สัญญาซื้อขายล่วงหน้า” ในมาตรา 3 แห่งพระราชบัญญัติสัญญาซื้อขายล่วงหน้า พ.ศ. 2546
“OTC derivatives”	derivatives ซึ่งซื้อขายนอกศูนย์ซื้อขาย derivatives
“P/N”	ตั๋วสัญญาใช้เงิน (Promissory Note)
“portfolio duration”	อายุเฉลี่ยของทรัพย์สินที่ลงทุน ซึ่งได้จากการคำนวณค่าตามมาตรฐานสากล
“product limit”	อัตราส่วนการลงทุนที่คำนวณตามประเภททรัพย์สิน
“regulated market”	ศูนย์กลางที่จัดช่องทางการสื่อสารระหว่างผู้ค้าเพื่อให้เกิดการเจรจาต่อรองซื้อขายตราสารระหว่างกันได้ รวมทั้งให้ข้อมูลต่างๆ ที่เกี่ยวกับตราสารนั้น โดยศูนย์กลางดังกล่าวอยู่ภายใต้การกำกับดูแลของทางการหรือหน่วยงานที่ทำหน้าที่กำกับดูแลด้านหลักทรัพย์หรือตราสารที่มีลักษณะทำนองเดียวกับหลักทรัพย์
“repo”	ธุรกรรมการขายโดยมีสัญญาซื้อคืน (repurchase agreement)
“retail MF”	กองทุนรวมเพื่อผู้ลงทุนทั่วไป (retail Mutual Fund)
“reverse repo”	ธุรกรรมการซื้อโดยมีสัญญาขายคืน (reverse repurchase agreement)

## กองทุนเปิดไทยพาณิชย์ตราสารหนี้ระยะสั้น พลัส

“SBL”	ธุรกิจหลักทรัพย์ประเภทกิจการการยืมและให้ยืมหลักทรัพย์ (Securities Borrowing and Lending)
“securities lending”	ธุรกรรมการให้ยืมหลักทรัพย์
“SET”	ตลาดหลักทรัพย์แห่งประเทศไทย
“share warrants”	ใบสำคัญแสดงสิทธิที่จะซื้อหุ้น
“single entity limit”	อัตราส่วนการลงทุนที่คำนวณตามผู้ออกทรัพย์สินหรือคู่สัญญา
“SIP”	Specific Investment Products
“SN”	ตราสารที่มีสัญญาซื้อขายล่วงหน้าแฝง (Structured Note)
“sovereign rating”	อันดับความน่าเชื่อถือระดับประเทศของประเทศที่ผู้ออกตราสารมีถิ่นที่อยู่ ซึ่งเป็นการประเมินความเสี่ยงในการผิดนัดชำระหนี้ของรัฐบาลของประเทศนั้น
“TBMA”	สมาคมตลาดตราสารหนี้ไทย (Thai Bond Market Association)
“TSFC”	บล. ที่ได้รับใบอนุญาตประกอบธุรกิจหลักทรัพย์ประเภทการให้สินเชื่อเพื่อธุรกิจหลักทรัพย์ (Securities Finance Corporation) ตามกฎหมายว่าด้วยหลักทรัพย์และตลาดหลักทรัพย์
“TSR”	ใบแสดงสิทธิในการซื้อหุ้นเพิ่มทุนที่โอนสิทธิได้ (Transferable Subscription Right)
“underlying”	สินค้า ตัวแปร หรือหลักทรัพย์อ้างอิง
“WFE”	World Federation of Exchanges

### 1. ชื่อ ประเภท และอายุของโครงการจัดการกองทุนรวม :

- 1.1. ชื่อโครงการจัดการ (ไทย) : กองทุนเปิดไทยพาณิชย์ตราสารหนี้ระยะสั้น พลัส
- 1.2. ชื่อโครงการจัดการ (อังกฤษ) : SCB Short Term Fixed Income Plus Fund
- 1.3. ชื่อย่อ : SCBSFFPLUS
- 1.4. ประเภทโครงการ : กองทุนเปิด
- 1.5. ประเภทการขาย : ขายหลายครั้ง
- 1.6. การกำหนดอายุโครงการ : ไม่กำหนด
- 1.7. อายุโครงการ : - ปี - เดือน - วัน
- 1.8. อายุโครงการถึงวันที่ (กรณีกำหนดอายุเป็นช่วงเวลา) : -

## กองทุนเปิดไทยพาณิชย์ตราสารหนี้ระยะสั้น พลัส

### 1.9. เงื่อนไข (อายุโครงการ) :

บริษัทจัดการอาจพิจารณาให้โครงการจัดการกองทุนรวมที่ได้รับอนุมัติสิ้นสุดลง โดยจะไม่นำกองทุนทรัพย์สินไปจดทะเบียนเป็นกองทุนรวม หรืออาจพิจารณาเลิกโครงการ โดยไม่ต้องขอมติจากผู้ถือหน่วยลงทุน ทั้งนี้ บริษัทจัดการจะดำเนินการดังกล่าวโดยคำนึงถึงผลประโยชน์สูงสุดของกองทุนและผู้ถือหน่วยลงทุนเป็นสำคัญในกรณีดังต่อไปนี้

- (1) กองทุนรวมมีจำนวนเงินที่ได้จากการเสนอขายหน่วยลงทุนไม่เพียงพอต่อการจัดตั้งกองทุน
- (2) กองทุนไม่สามารถลงทุนได้ตามวัตถุประสงค์ของกองทุนอย่างเหมาะสม อันเนื่องมาจากปัจจัยอื่นใดที่ทำให้ผลตอบแทนของตราสารที่กองทุนจะเข้าไปลงทุนปรับตัวลดลงอย่างมีนัยสำคัญ ทั้งนี้ ขึ้นอยู่กับดุลยพินิจของบริษัทจัดการ
- (3) มีการเปลี่ยนแปลงกฎระเบียบเกี่ยวกับวงเงินรับอนุญาตให้นำเงินไปลงทุนในต่างประเทศ
- (4) ผู้จัดการกองทุนพิจารณาแล้วเห็นว่าสถานการณ์การลงทุนในต่างประเทศไม่เหมาะสม และ/หรือมีเหตุให้เชื่อได้ว่าเป็นการปกป้องรักษาผลประโยชน์ของกองทุนและผู้ถือหน่วยลงทุน ซึ่งอาจส่งผลกระทบต่อผลตอบแทนของกองทุนที่ไม่เป็นไปตามที่บริษัทจัดการคาดหวัง
- (5) ไม่สามารถสรรหาหรือลงทุนในกองทุนรวมต่างประเทศใด ๆ ที่มีนโยบายการลงทุนสอดคล้องกับวัตถุประสงค์และ/หรือนโยบายการลงทุนของโครงการ บริษัทจัดการขอสงวนสิทธิที่จะเลิกกองทุนได้โดยถือว่าได้รับความเห็นชอบจากผู้ถือหน่วยลงทุนทุกรายแล้ว

### 1.10. ลักษณะโครงการ : กองทุนเพื่อผู้ลงทุนทั่วไป

#### 1.11. ลักษณะการเสนอขาย : เสนอขายในไทย

## 2. จำนวนเงินทุนของโครงการจัดการกองทุนรวม มูลค่าที่ตราไว้ จำนวน ประเภท ราคาของหน่วยลงทุนที่เสนอขาย :

### 2.1. จำนวนเงินทุนของโครงการ : 500,000,000,000.00 บาท

### 2.2. เงื่อนไข (จำนวนเงินทุนของโครงการ) :

1) ในระหว่างระยะเวลาการเสนอขายหน่วยลงทุนครั้งแรก บริษัทจัดการอาจเสนอขายหน่วยลงทุนเกินจำนวนเงินทุนของโครงการได้ไม่เกินร้อยละ 15 ของจำนวนเงินทุนโครงการหรือไม่เกิน 1,500 ล้านบาท (คิดเป็นจำนวนหน่วยลงทุนไม่เกิน 150,000,000 หน่วย) ทั้งนี้ หากบริษัทจัดการเสนอขายหน่วยลงทุนเกินจำนวนเงินทุนของโครงการ (ใช้ green shoe option) แต่ไม่เต็มจำนวนที่เพิ่มอีกร้อยละ 15 ของจำนวนเงินทุนของโครงการ (green shoe) บริษัทจัดการขอสงวนสิทธิดำเนินการปิดการเสนอขายหน่วยลงทุน และดำเนินการจดทะเบียนกองทุนทรัพย์สินเป็นกองทุนรวมก่อนครบกำหนดสิ้นสุดระยะเวลาเสนอขายหน่วยลงทุนครั้งแรกได้โดยไม่ต้องแจ้งให้ผู้ถือหน่วยลงทุนทราบล่วงหน้า

2) หากบริษัทจัดการนำเงินไปลงทุนต่างประเทศแล้วเกินร้อยละ 75 ของวงเงินที่บริษัทจัดการได้รับจัดสรรเพื่อลงทุนในต่างประเทศ บริษัทจัดการขอสงวนสิทธิขอวงเงินเพิ่มเพื่อลงทุนต่างประเทศจากสำนักงานคณะกรรมการ ก.ล.ด. หรือ หน่วยงานอื่นใดที่มีอำนาจตามกฎหมาย และขอสงวนสิทธิในการเพิ่มเงินทุนจดทะเบียนของโครงการได้โดยไม่ต้องขอมติความเห็นชอบจากผู้ถือหน่วยลงทุน

อนึ่ง การเพิ่มหรือลด และ/หรือการโอนหรือรับโอนวงเงินรับอนุญาตให้สามารถไปลงทุนในต่างประเทศตามเงื่อนไข ต่าง ๆ ดังกล่าวข้างต้น จะส่งผลกระทบต่อจำนวนเงินทุนของโครงการซึ่งบริษัทจัดการขอสงวนสิทธิที่จะดำเนินการโดยไม่ขอมติความเห็นชอบจากผู้ถือหน่วยลงทุน

3) บริษัทจัดการขอสงวนสิทธิในการยกเลิกการจัดตั้งกองทุนได้ และ/หรือบริษัทจัดการอาจยุติหรือปิดเสนอการขายหน่วยลงทุนครั้งแรกก่อนสิ้นสุดระยะเวลาเสนอขายหน่วยลงทุนได้ รวมถึงในกรณีที่กองทุนระดมทุนในช่วง

## กองทุนเปิดไทยพาณิชย์ตราสารหนี้ระยะสั้น พลัส

การเสนอขายหน่วยลงทุนครั้งแรกได้ไม่เพียงพอต่อการลงทุนในต่างประเทศหรือน้อยกว่า 100 ล้านบาท หรือด้วยเหตุอื่นใดที่กระทบต่อการบริหารจัดการกองทุน ทั้งนี้ขึ้นกับดุลยพินิจของบริษัทจัดการ โดยบริษัทจัดการจะคืนเงินค่าจองซื้อ/ส่งซื้อหน่วยลงทุนให้แก่ผู้จองซื้อ/ส่งซื้อหน่วยลงทุนต่อไปและจะแจ้งให้สำนักงานคณะกรรมการ ก.ล.ด. ทราบภายใน 7 วันนับตั้งแต่วันถัดจากวันยุติการเสนอขายหน่วยลงทุน หรือวันยกเลิกการจัดตั้งกองทุนแล้วแต่กรณี

2.3. มูลค่าที่ตราไว้ต่อหน่วย : 10.0000 บาท

2.4. จำนวนหน่วยลงทุน : 50,000,000,000.0000 หน่วย

2.5. ราคาของหน่วยลงทุนที่เสนอขายครั้งแรก : 10.0000 บาท

2.6. มูลค่าขั้นต่ำของการสั่งซื้อครั้งแรก :

ชื่อย่อ	รายละเอียด
1. SCBSFFPLUS-A	มูลค่าขั้นต่ำของการสั่งซื้อครั้งแรก 10,000,000.00 บาท
2. SCBSFFPLUS-B	มูลค่าขั้นต่ำของการสั่งซื้อครั้งแรก 5,000.00 บาท
3. SCBSFFPLUS-C	มูลค่าขั้นต่ำของการสั่งซื้อครั้งแรก 5,000.00 บาท
4. SCBSFFPLUS-I	มูลค่าขั้นต่ำของการสั่งซื้อครั้งแรก 1,000.00 บาท
5. SCBSFFPLUS-P	มูลค่าขั้นต่ำของการสั่งซื้อครั้งแรก 1.00 บาท

รายละเอียดเพิ่มเติม : บริษัทจัดการขอสงวนสิทธิที่จะกำหนดมูลค่าขั้นต่ำในการสั่งซื้อ SCBSFFPLUS-I เป็นยอดรวมมูลค่าสั่งซื้อหน่วยลงทุนได้ในอนาคต ซึ่งยอดรวมดังกล่าวเป็นยอดรวมการสั่งซื้อของบริษัทจัดการ หรือผู้สนับสนุนการขายหรือรับซื้อคืนหน่วยลงทุน (ที่มีใช้ธนาคารไทยพาณิชย์ จำกัด (มหาชน)ทุกสาขา) แต่ละรายหรือตัวแทนในการขายหรือรับซื้อคืนหน่วยลงทุน (ตัวแทนขายอิสระ) แต่ละรายที่แต่งตั้งโดยบริษัทจัดการ โดยบริษัทจัดการจะแจ้งให้ผู้ถือหน่วยลงทุนทราบถึงหลักเกณฑ์ เงื่อนไขและวิธีการดังกล่าวล่วงหน้าอย่างน้อย 7 วัน โดยจะปิดประกาศที่สำนักงานของบริษัทจัดการ สำนักงานใหญ่และสำนักงานของผู้สนับสนุนการขายหรือรับซื้อคืนหน่วยลงทุน เว็บไซต์ของบริษัทจัดการ และเว็บไซต์ของผู้สนับสนุนการขายหรือรับซื้อคืนหน่วยลงทุน (ถ้ามี) อีกทั้งแจ้งให้สำนักงานคณะกรรมการ ก.ล.ด. ทราบภายใน 15 วันนับแต่วันเปลี่ยนแปลง ซึ่งการดำเนินการดังกล่าวข้างต้น บริษัทจัดการจะคำนึงถึงประโยชน์ของกองทุนและผู้ถือหน่วยลงทุนเป็นสำคัญ

2.7. มูลค่าขั้นต่ำของการสั่งซื้อครั้งถัดไป :

ชื่อย่อ	รายละเอียด
1. SCBSFFPLUS-A	มูลค่าขั้นต่ำของการสั่งซื้อครั้งถัดไป 5,000.00
2. SCBSFFPLUS-B	มูลค่าขั้นต่ำของการสั่งซื้อครั้งถัดไป 5,000.00
3. SCBSFFPLUS-C	มูลค่าขั้นต่ำของการสั่งซื้อครั้งถัดไป 5,000.00
4. SCBSFFPLUS-I	มูลค่าขั้นต่ำของการสั่งซื้อครั้งถัดไป 1,000.00
5. SCBSFFPLUS-P	มูลค่าขั้นต่ำของการสั่งซื้อครั้งถัดไป 1.00

รายละเอียดเพิ่มเติม :

2.8. มูลค่าขั้นต่ำของการสั่งขายคืน :

ชื่อย่อ	รายละเอียด
1. SCBSFFPLUS-A	มูลค่าขั้นต่ำของการสั่งขายคืน 5,000.00

## กองทุนเปิดไทยพาณิชย์ตราสารหนี้ระยะสั้น พลัส

2. SCBSFFPLUS-B	มูลค่าขั้นต่ำของการสั่งขายคืน 5,000.00
3. SCBSFFPLUS-C	มูลค่าขั้นต่ำของการสั่งขายคืน 5,000.00
4. SCBSFFPLUS-I	มูลค่าขั้นต่ำของการสั่งขายคืน 1,000.00
5. SCBSFFPLUS-P	มูลค่าขั้นต่ำของการสั่งขายคืน 5,000.00

รายละเอียดเพิ่มเติม :

2.9. จำนวนหน่วยลงทุนขั้นต่ำของการสั่งขายคืน :

ชื่อย่อ	รายละเอียด
1. SCBSFFPLUS-A	จำนวนหน่วยลงทุนขั้นต่ำของการสั่งขายคืน ไม่กำหนด
2. SCBSFFPLUS-B	จำนวนหน่วยลงทุนขั้นต่ำของการสั่งขายคืน ไม่กำหนด
3. SCBSFFPLUS-C	จำนวนหน่วยลงทุนขั้นต่ำของการสั่งขายคืน ไม่กำหนด
4. SCBSFFPLUS-I	จำนวนหน่วยลงทุนขั้นต่ำของการสั่งขายคืน ไม่กำหนด
5. SCBSFFPLUS-P	จำนวนหน่วยลงทุนขั้นต่ำของการสั่งขายคืน ไม่กำหนด

รายละเอียดเพิ่มเติม :

2.10. มูลค่าหน่วยลงทุนคงเหลือในบัญชีขั้นต่ำ :

ชื่อย่อ	รายละเอียด
1. SCBSFFPLUS-A	มูลค่าหน่วยลงทุนคงเหลือในบัญชีขั้นต่ำ ไม่กำหนด
2. SCBSFFPLUS-B	มูลค่าหน่วยลงทุนคงเหลือในบัญชีขั้นต่ำ ไม่กำหนด
3. SCBSFFPLUS-C	มูลค่าหน่วยลงทุนคงเหลือในบัญชีขั้นต่ำ ไม่กำหนด
4. SCBSFFPLUS-I	มูลค่าหน่วยลงทุนคงเหลือในบัญชีขั้นต่ำ ไม่กำหนด
5. SCBSFFPLUS-P	มูลค่าหน่วยลงทุนคงเหลือในบัญชีขั้นต่ำ ไม่กำหนด

รายละเอียดเพิ่มเติม :

2.11. จำนวนหน่วยลงทุนคงเหลือในบัญชีขั้นต่ำ :

ชื่อย่อ	รายละเอียด
1. SCBSFFPLUS-A	จำนวนหน่วยลงทุนคงเหลือในบัญชีขั้นต่ำ ไม่กำหนด
2. SCBSFFPLUS-B	จำนวนหน่วยลงทุนคงเหลือในบัญชีขั้นต่ำ ไม่กำหนด
3. SCBSFFPLUS-C	จำนวนหน่วยลงทุนคงเหลือในบัญชีขั้นต่ำ ไม่กำหนด
4. SCBSFFPLUS-I	จำนวนหน่วยลงทุนคงเหลือในบัญชีขั้นต่ำ ไม่กำหนด
5. SCBSFFPLUS-P	จำนวนหน่วยลงทุนคงเหลือในบัญชีขั้นต่ำ ไม่กำหนด

รายละเอียดเพิ่มเติม :

2.12. รายละเอียดเพิ่มเติม :

บริษัทจัดการขอสงวนสิทธิ์ที่จะปรับลด ยกเว้นหรือเปลี่ยนแปลงจำนวนหรือมูลค่าขั้นต่ำข้างต้นตามข้อ 2.6 – 2.11 (ถ้ามี) ในอนาคต โดยไม่ถือเป็นการแก้ไขเพิ่มเติมโครงการ ทั้งนี้ เพื่อประโยชน์ของกองทุนและผู้ถือหน่วย

## กองทุนเปิดไทยพาณิชย์ตราสารหนี้ระยะสั้น พลัส

ลงทุนเป็นสำคัญ โดยบริษัทจัดการจะปิดประกาศแจ้งให้ผู้ถือหน่วยลงทุนทราบล่วงหน้าไม่น้อยกว่า 1 วันก่อนวันดำเนินการดังกล่าว ณ สำนักงานของบริษัทจัดการ สำนักงานใหญ่ และสำนักงานสาขาของผู้สนับสนุนการขายหรือรับซื้อคืนหน่วยลงทุนและเว็บไซต์ของบริษัทจัดการ และเว็บไซต์ของผู้สนับสนุนการขายหรือรับซื้อคืนหน่วยลงทุน (ถ้ามี)

**3. วัตถุประสงค์ของโครงการจัดการกองทุนรวม ชนิดกองทุนรวม ประเภทกองทุนรวม นโยบายการลงทุน ลักษณะพิเศษ การลงทุนในต่างประเทศ การลงทุนในสัญญาซื้อขายล่วงหน้า ประเภทและอัตราส่วนการลงทุนในหลักทรัพย์หรือทรัพย์สินอื่น หรือการหาผลตอบแทนโดยวิธีอื่นที่จะลงทุน :**

3.1. วัตถุประสงค์ของโครงการ :

เพื่อระดมเงินออมและเงินลงทุนจากประชาชนทั่วไป นิติบุคคล และ/หรือสถาบันต่าง ๆ ไปลงทุนในเงินฝาก ตราสารแห่งหนี้ระยะสั้นทั้งในและต่างประเทศ

3.2. ประเภทกองทุนตามนโยบายการลงทุน : ตราสารหนี้

3.3. ประเภทกองทุนรวมตามลักษณะพิเศษ :

3.4. ประเภทกองทุนตามการลงทุนในต่างประเทศ : กองทุนที่ลงทุนแบบมีความเสี่ยงทั้งในและต่างประเทศ การกำหนดสัดส่วนการลงทุนในต่างประเทศ : กำหนดสัดส่วนการลงทุนในต่างประเทศไม่เกินร้อยละ 50.00 ของ NAV

วงเงินการลงทุนในต่างประเทศบางส่วน ไม่เกิน ล้านบาท

3.5. นโยบายการกู้ยืม (ถ้ามี) :

บริษัทจัดการอาจกู้ยืมเงินหรือทำธุรกรรมการขายโดยมีสัญญาซื้อคืนในนามกองทุนรวมได้ตาม หลักเกณฑ์เงื่อนไข และวิธีการที่สำนักงานคณะกรรมการ ก.ล.ด. ประกาศกำหนด

3.6. การลงทุนในสัญญาซื้อขายล่วงหน้า (Derivatives) : ลงทุน

3.6.1 วัตถุประสงค์ของการลงทุนในสัญญาซื้อขายล่วงหน้า : ที่มีได้มีวัตถุประสงค์เพื่อลดความเสี่ยง (Non-Hedging)

มีนโยบายการลงทุนใน derivatives : แบบไม่ซับซ้อน

3.6.2 วิธีการในการคำนวณ Global Exposure limit : Commitment approach

อัตราส่วนการลงทุนใน derivatives สูงสุด (Maximum Global Exposure) ไม่เกิน 100.00

3.7. การลงทุนในตราสารที่มีสัญญาซื้อขายล่วงหน้าแฝง (Structured Note) : ลงทุน

3.8. กลยุทธ์การบริหารกองทุน (Management Style) : มุ่งหวังให้ผลประกอบการสูงกว่าดัชนีชี้วัด (active management)

3.9. ดัชนีชี้วัด/อ้างอิง (Benchmark) :

1.ดัชนีตราสารหนี้ภาครัฐระยะสั้น (Short-term Government Bond Index) สัดส่วน (%):50.00  
หมายเหตุ:

## กองทุนเปิดไทยพาณิชย์ตราสารหนี้ระยะสั้น พลัส

2.ดัชนีตราสารหนี้ภาคเอกชนระยะสั้น (Commercial Paper Index) ที่มีอันดับความน่าเชื่อถือของผู้ออกตราสารอยู่ในระดับ A- ขึ้นไป สัดส่วน (%):10.00  
หมายเหตุ:

3.อัตราดอกเบี้ยเงินฝากประจำ 6 เดือนเฉลี่ยประเภทบุคคลธรรมดาของธนาคารกรุงเทพ, ธนาคารกสิกรไทย, และธนาคารไทยพาณิชย์ สัดส่วน (%):40.00  
หมายเหตุ:

หมายเหตุ:

บริษัทจัดการขอสงวนสิทธิ์ที่จะเปลี่ยนแปลงตัวชี้วัดในการเปรียบเทียบตามที่บริษัทจัดการเห็นควรและเหมาะสมซึ่งอยู่ภายใต้กรอบนโยบายการลงทุนที่กำหนด โดยบริษัทจัดการจะเปิดเผยข้อมูลและแจ้งให้ผู้ลงทุนทราบล่วงหน้าอย่างชัดเจนถึงวันที่มีการเปลี่ยนตัวชี้วัด ค่าอธิบายเกี่ยวกับตัวชี้วัด และเหตุผลในการเปลี่ยนตัวชี้วัดดังกล่าวผ่านการลงประกาศในเว็บไซต์ของบริษัทจัดการ ภายในเวลาที่ผู้ลงทุนสามารถใช้ประโยชน์จากข้อมูลในการตัดสินใจลงทุนได้

อย่างไรก็ตาม ในกรณีการเปลี่ยนแปลงตัวชี้วัดเพื่อให้เป็นไปตามประกาศ เงื่อนไขและข้อกำหนดของสมาคมบริษัทจัดการลงทุน และ/หรือ ประกาศ ข้อกำหนดของสำนักงานคณะกรรมการ ก.ล.ด. เกี่ยวกับมาตรฐานการวัดผลการดำเนินงานของกองทุนรวม และ/หรือ การเปลี่ยนแปลงตัวชี้วัดในการใช้เปรียบเทียบในกรณีที่ผู้ออกตัวชี้วัดของตัวชี้วัดไม่ได้จัดทำหรือเปิดเผยข้อมูล/อัตราดังกล่าวอีกต่อไป โดยบริษัทจัดการจะแจ้งการเปลี่ยนแปลงดังกล่าวให้ผู้ถือหน่วยลงทุนทราบล่วงหน้าผ่านการประกาศในเว็บไซต์ของบริษัทจัดการ ภายในเวลาที่ผู้ลงทุนสามารถใช้ประโยชน์จากข้อมูลการตัดสินใจลงทุนได้

3.10. ลักษณะการจ่ายผลตอบแทนของกองทุน : จ่ายผลตอบแทนแบบไม่ซับซ้อน

3.11. รายละเอียดเกี่ยวกับนโยบายการลงทุนและลักษณะพิเศษ :

รายละเอียดเพิ่มเติม :กองทุนจะลงทุนในเงินฝาก ตราสารหนี้ภาครัฐ ตราสารหนี้ที่ออกโดยธนาคารที่มีกฎหมายเฉพาะจัดตั้งขึ้น ตราสารหนี้ภาคสถาบันการเงิน และตราสารหนี้ภาคเอกชน ทั้งในและต่างประเทศ โดยกองทุนจะลงทุนในต่างประเทศไม่เกินร้อยละ 50 ของมูลค่าทรัพย์สินสุทธิของกองทุน

ทั้งนี้ กองทุนจะลงทุนหรือมีไว้ในสัญญาซื้อขายล่วงหน้า (Derivatives) เพื่อป้องกันความเสี่ยงจากอัตราแลกเปลี่ยนของหลักทรัพย์หรือทรัพย์สินในสกุลเงินต่างประเทศที่กองทุนถืออยู่เทียบกับสกุลเงินบาท ณ ขณะใดขณะหนึ่ง ไม่น้อยกว่าร้อยละ 90 ของมูลค่าทรัพย์สินที่ลงทุนในต่างประเทศ

กองทุนอาจลงทุนในตราสารหนี้ที่ไม่ได้รับการจัดอันดับความน่าเชื่อถือ (Unrated) รวมถึงตราสารหนี้ที่มีอันดับความน่าเชื่อถือต่ำกว่าที่สามารถลงทุนได้ (Non – investment grade) ตามหลักเกณฑ์ที่สำนักงานคณะกรรมการ ก.ล.ด. ประกาศกำหนด

ในกรณีตราสารดังกล่าวข้างต้นเป็นตราสารหนี้ด้อยสิทธิ (Subordinated Debt) จะต้องได้รับการจัดอันดับความน่าเชื่อถือของตราสาร (Issue Rating) หรือมีผู้ค้ำประกันที่ได้รับการจัดอันดับความน่าเชื่อถืออยู่ในอันดับที่สามารถลงทุนได้ (investment grade) เท่านั้น

ในส่วนที่เหลือจากการลงทุน บริษัทจัดการอาจทำธุรกรรมการให้ยืมหลักทรัพย์ หรือธุรกรรมการซื้อโดยมีสัญญาขายคืน (Reverse Repo) ได้ รวมถึงลงทุนในหลักทรัพย์หรือทรัพย์สินอื่นใด หรือหาผลตอบแทนโดยวิธีอื่นอย่างใดอย่างหนึ่งหรือหลายอย่างตามที่ประกาศคณะกรรมการ ก.ล.ด. หรือประกาศสำนักงานคณะกรรมการ ก.ล.ด. ประกาศกำหนด หรือเห็นชอบให้กองทุนลงทุนได้ ทั้งนี้ กองทุนอาจลงทุนหรือมีไว้ซึ่งตราสารที่มีลักษณะของสัญญาซื้อขายล่วงหน้าแปลง (Structured Notes) โดยเป็นไปตามหลักเกณฑ์หรือได้รับความเห็นชอบจากสำนักงานคณะกรรมการ ก.ล.ด.

กองทุนมีนโยบายที่จะจัดการลงทุนเพื่อให้อายุเฉลี่ยของตราสารทั้งหมดของกองทุน (Portfolio Duration) ไม่เกิน 1 ปีโดยประมาณ ทั้งนี้ ในบางกรณีอายุเฉลี่ยของตราสารทั้งหมดของกองทุน (Portfolio Duration) ณ ขณะใดขณะหนึ่ง อาจเกิน 1 ปีได้ เช่น ในช่วงระหว่างรอการลงทุน ซึ่งมีระยะเวลาประมาณ 15 วัน



## กองทุนเปิดไทยพาณิชย์ตราสารหนี้ระยะสั้น พลัส

นับตั้งแต่วันที่ถัดจากวันจดทะเบียนกองทรัสต์สินเป็นกองทุนรวม หรือในช่วงระยะเวลาประมาณ 15 วันทำการก่อนวันครบอายุหรือเลิกโครงการและ/หรือในช่วงที่ผู้ลงทุน/ผู้ถือหน่วยลงทุนทำการขายคืนหรือสับเปลี่ยนหน่วยลงทุนเป็นจำนวนมาก ซึ่งมีระยะเวลาไม่เกิน 5 วันทำการซื้อขายหน่วยลงทุน เป็นต้น

กองทุนอาจเข้าทำสัญญาซื้อขายล่วงหน้า (Derivatives) เพื่อเพิ่มประสิทธิภาพการบริหารการลงทุน (efficient portfolio management (EPM)) เพื่อให้สามารถสร้างผลตอบแทนจากการลงทุนได้เพิ่มขึ้นและ/หรือลดค่าใช้จ่ายของกองทุน เช่น ในบางขณะผู้จัดการกองทุนอาจปรับลดสัดส่วนการลงทุนใน ตราสาร/หลักทรัพย์ (Asset allocation) และเพิ่มการลงทุนในสัญญาซื้อขายล่วงหน้าที่อ้างอิงกับตราสาร/หลักทรัพย์นั้น เพื่อเป็นการลดต้นทุนหรือค่าใช้จ่ายในการลงทุนของกองทุน ซึ่งรวมถึงการป้องกันความเสี่ยง (Hedging) จากการลงทุน เช่น การทำสัญญาสวอปและ/หรือสัญญาฟอว์เวิร์ดที่อ้างอิงกับอัตราแลกเปลี่ยน/ด้านราคาตราสาร/อัตราดอกเบี้ยตามที่สำนักงานคณะกรรมการ ก.ล.ด. ประกาศกำหนดหรือให้ความเห็นชอบ

### 3.12. รายละเอียดการลงทุนในต่างประเทศ :

ลงทุนในต่างประเทศไม่เกินร้อยละ 50 ของมูลค่าทรัพย์สินสุทธิกองทุน ทั้งนี้ไม่เกินวงเงินที่ได้รับจัดสรร

### 3.13. ประเภทของหลักทรัพย์หรือทรัพย์สินอื่น หรือการหาดอกผลโดยวิธีอื่นที่จะลงทุน :

#### 3.13.1. ประเภทของหลักทรัพย์หรือทรัพย์สินอื่น หรือการหาดอกผลโดยวิธีอื่นที่จะลงทุนในประเทศ :

บริษัทจัดการจะลงทุนหรือแสวงหาประโยชน์เฉพาะจากหลักทรัพย์ ทรัพย์สินอื่น หรือหาดอกผลโดยวิธีอื่นอย่างใดอย่างหนึ่งหรือหลายอย่างตามที่ประกาศคณะกรรมการ ก.ล.ด. หรือประกาศสำนักงานคณะกรรมการ ก.ล.ด. กำหนดดังต่อไปนี้ เว้นแต่ในกรณีที่คณะกรรมการ ก.ล.ด. หรือสำนักงานคณะกรรมการ ก.ล.ด. ให้ความเห็นชอบหรือมีประกาศแก้ไขหรือเพิ่มเติมประเภทหรือลักษณะของหลักทรัพย์หรือทรัพย์สินหรือการหาดอกผลโดยวิธีอื่น

#### **ส่วนที่ 1 : ประเภทและคุณสมบัติของตราสารทางการเงินทั่วไป**

### 1. ประเภทของตราสาร ได้แก่

#### 1.1 ตราสารหนี้

##### 1.1.1 พันธบัตร

##### 1.1.2 ตั๋วเงินคลัง

##### 1.1.3 หุ้นกู้ (ไม่รวมหุ้นกู้แปลงสภาพ หุ้นกู้อนุพันธ์ และตราสาร Basel III)

##### 1.1.4 B/E

##### 1.1.5 P/N

##### 1.1.6 ใบสำคัญแสดงสิทธิที่จะซื้อหุ้นกู้

##### 1.1.7 ใบแสดงสิทธิในผลประโยชน์ที่มี underlying เป็นพันธบัตรหรือหุ้นกู้

##### 1.1.8 ตราสารหนี้อื่นที่มีลักษณะทำนองเดียวกับตราสารหนี้ตาม 1.1.1 - 1.1.7 ตามที่สำนักงานคณะกรรมการ ก.ล.ด.กำหนดเพิ่มเติม

#### 1.2 ตราสารกึ่งหนี้กึ่งทุน (ไม่รวมตราสาร Basel III)

#### 1.3 ตราสาร Basel III

#### 1.4 ศุภก

#### 1.5 SN

### 2. คุณสมบัติของตราสารและหลักเกณฑ์ในการลงทุน

ทรัพย์สินที่บริษัทจัดการจะสามารถลงทุนได้ตาม 1. ต้องมีคุณสมบัติของตราสารตามหลักเกณฑ์ที่ครบถ้วน ดังนี้



## กองทุนเปิดไทยพาณิชย์ตราสารหนี้ระยะสั้น พลัส

- 2.1 ไม่มีข้อกำหนดหรือเงื่อนไขที่ทำให้ผู้ลงทุนมีภาระผูกพันมากกว่ามูลค่าเงินลงทุนในตราสาร
  - 2.2 สามารถเปลี่ยนมือได้ (รวมถึงกรณีที่เป็น B/E P/N หรือ SN ที่มีเงื่อนไขห้ามเปลี่ยนมือแต่กองทุนได้ดำเนินการให้มีการรับโอนสิทธิเรียกร้องในตราสารได้ตามวิธีการที่กฎหมายกำหนด หรือมีเงื่อนไขให้กองทุนสามารถขายคืนผู้ออกตราสารได้)
  - 2.3 มีข้อมูลเกี่ยวกับตราสารที่บริษัทจัดการสามารถเข้าถึงได้เพื่อนำมาประกอบการพิจารณาตัดสินใจลงทุนได้อย่างสม่ำเสมอ และมีข้อมูลราคาที่สามารถซื้อขายได้โดยข้อมูลดังกล่าวต้องอ้างอิงจากแหล่งข้อมูลที่เชื่อถือได้ซึ่งจัดทำตามหลักวิชาการอันเป็นที่ยอมรับในระดับสากล
  - 2.4 ในกรณีที่เป็นการลงทุนใน B/E หรือ P/N ที่ออกตราสารดังกล่าวเพื่อชำระหนี้การค้า B/E หรือ P/N ดังกล่าว ต้องมีการรับอาวัลหรือรับรองโดยบุคคลดังนี้
    - 2.4.1 ธพ. บง. หรือ บค. ตามกฎหมายว่าด้วยธุรกิจสถาบันการเงิน
    - 2.4.2 ธนาคารออมสิน
    - 2.4.3 ธนาคารอาคารสงเคราะห์
    - 2.4.4 ธนาคารเพื่อการเกษตรและสหกรณ์การเกษตร
    - 2.4.5 ธนาคารพัฒนาวิสาหกิจขนาดกลางและขนาดย่อมแห่งประเทศไทย
    - 2.4.6 ธนาคารเพื่อการส่งออกและนำเข้าแห่งประเทศไทย
    - 2.4.7 ธนาคารอิสลามแห่งประเทศไทย
    - 2.4.8 สถาบันการเงินต่างประเทศที่มีลักษณะทำนองเดียวกับผู้รับฝากตาม 2.4.1 - 2.4.7
- ทั้งนี้ การอาวัลหรือการรับรองดังกล่าวต้องเป็นการอาวัลหรือการรับรองผู้ส่งจ่ายหรือผู้ออกตัว ทั้งจำนวนรวมถึงดอกเบี้ย (ถ้ามี) ตามที่ระบุไว้ใน B/E หรือ P/N ด้วย
- 2.5 การลงทุนใน SN ต้องเป็นไปตามเงื่อนไขเพิ่มเติมดังนี้
    - 2.5.1 SN มีการจ่ายผลตอบแทนโดยอ้างอิงกับ underlying ประเภทเดียวกับ underlying ของ derivatives ตามที่ระบุในส่วนที่ 6 ข้อ 1
    - 2.5.2 หากการลงทุนใน SN จะมีผลทำให้กองทุนต้องรับมอบทรัพย์สินใดๆ ทรัพย์สินนั้นต้องเป็นทรัพย์สินที่กองทุนสามารถลงทุนได้ เว้นแต่เป็นไปตามมาตรฐานสากลซึ่งกำหนดโดย International Swaps and Derivatives Association (ISDA) และเป็นทรัพย์สินที่สามารถเปลี่ยนมือได้ โดยก่อนการลงทุน บลจ. ต้องจัดให้มีการเปิดเผยข้อมูลเกี่ยวกับการลงทุนที่อาจทำให้กองทุนต้องรับมอบทรัพย์สินดังกล่าวไว้ในหนังสือชี้ชวนด้วย
    - 2.5.3 ในกรณีที่เป็น SN ซึ่งมีข้อกำหนดห้ามเปลี่ยนมือ ผู้ออก SN ยินยอมให้กองทุนสามารถไถ่ถอน SN ดังกล่าวก่อนครบอายุ เมื่อ บลจ.ร้องขอได้
    - 2.5.4 ในกรณีที่เป็น SN ซึ่งเสนอขายในประเทศ บลจ. ต้องดำเนินการจัดให้มีข้อตกลงกับผู้ออก SN ดังต่อไปนี้ก่อนการลงทุน
      - 2.5.4.1 ให้ผู้ออก SN คำนวณและแจ้งมูลค่ายุติธรรมของ SN ไปยัง TBMA ทุกวันที่ 15 และวันสุดท้ายของแต่ละเดือน ทั้งนี้ ในกรณีที่วันดังกล่าวเป็นวันหยุดทำการของ บลจ. ให้คำนวณและแจ้งมูลค่ายุติธรรมภายในวันทำการถัดไป
      - 2.5.4.2 ในกรณีที่เกิดเหตุการณ์ที่ส่งผลกระทบต่อราคาของ SN อย่างมีนัยสำคัญให้ผู้ออก SN คำนวณและแจ้งมูลค่ายุติธรรมของ SN ไปยัง TBMA ทันที

### **ส่วนที่ 2 : ทรัพย์สินประเภทหน่วย CIS**

กรณีเป็นหน่วยที่การออกอยู่ภายใต้บังคับกฎหมายไทย ต้องมีคุณสมบัติและหลักเกณฑ์ในการลงทุนดังนี้

## กองทุนเปิดไทยพาณิชย์ตราสารหนี้ระยะสั้น พลัส

1. มีคุณสมบัติและเป็นไปตามหลักเกณฑ์ในการลงทุนเช่นเดียวกับข้อกำหนดสำหรับตราสารทางการเงินทั่วไปใน ส่วนที่ 1 ข้อ 2.1 - 2.3
2. ในกรณีเป็นการลงทุนในหน่วย CIS ของ MF MF ดังกล่าวต้องมีนโยบายการลงทุนดังนี้ (ไม่ใช้กับการลงทุนใน หน่วย CIS ของกองทุนรวมทองคำที่ลงทุนในทองคำแท่ง)
  - 2.1 มีการลงทุนในทรัพย์สินซึ่งเป็นประเภทและชนิดเดียวกับที่ กองทุนสามารถลงทุนได้
  - 2.2 มีการลงทุนในทรัพย์สินเมื่อใช้วิธีคำนวณตามสัดส่วน (pro rata) แล้วได้ผลเป็นไปตามหลักเกณฑ์ single entity limit ของ กองทุนนั้น
  - 2.3 มีการลงทุนในทรัพย์สินเมื่อใช้วิธีคำนวณตามสัดส่วน (pro rata) แล้วได้ผลเป็นไปตามหลักเกณฑ์ product limit สำหรับทรัพย์สินที่เป็น SIP ของกองทุนนั้น
  - 2.4 มีการลงทุนใน derivatives ที่เป็นไปตามหลักเกณฑ์ global exposure limit ของกองทุนนั้น
3. ในกรณีที่กองทุนรวมฟีดเดอร์ไปลงทุนในหน่วย CIS ของ MF MF ดังกล่าวต้องไม่ใช่กองทุนรวม ฟีดเดอร์

### **ส่วนที่ 3 :** ทรัพย์สินประเภทเงินฝากหรือตราสารเทียบเท่าเงินฝาก

ต้องเป็นเงินฝากหรือตราสารเทียบเท่าเงินฝากของผู้รับฝากดังนี้

1. ธพ. บง. หรือ บค. ตามกฎหมายว่าด้วยธุรกิจสถาบันการเงิน
2. ธนาคารออมสิน
3. ธนาคารอาคารสงเคราะห์
4. ธนาคารเพื่อการเกษตรและสหกรณ์การเกษตร
5. บริษัทตลาดรองสินเชื่อที่อยู่อาศัย
6. ธนาคารพัฒนาวิสาหกิจขนาดกลางและขนาดย่อมแห่งประเทศไทย
7. ธนาคารเพื่อการส่งออกและนำเข้าแห่งประเทศไทย
8. ธนาคารอิสลามแห่งประเทศไทย
9. สถาบันการเงินระหว่างประเทศที่ประเทศไทยเป็นสมาชิก
10. สถาบันการเงินต่างประเทศที่มีลักษณะทำนองเดียวกับผู้รับฝากตาม 1. - 9.

### **ส่วนที่ 4 :** ธุรกรรมประเภทการซื้อโดยมีสัญญาขายคืน (reverse repo)

การลงทุนใน reverse repo ต้องเป็นไปตามหลักเกณฑ์ดังนี้

1. **คู่สัญญา** ต้องเป็นนิติบุคคลดังนี้ที่สามารถเข้าเป็นคู่สัญญาใน reverse repo ได้ตามกฎหมายไทย
  - 1.1 ธพ.
  - 1.2 บง.
  - 1.3 บค.
  - 1.4 บล.
  - 1.5 บริษัทประกันภัย
  - 1.6 ธปท.
  - 1.7 กองทุนฟื้นฟู
  - 1.8 นิติบุคคลที่มีกฎหมายเฉพาะจัดตั้งขึ้น

## กองทุนเปิดไทยพาณิชย์ตราสารหนี้ระยะสั้น พลัส

1.9 ส่วนราชการและรัฐวิสาหกิจตามกฎหมายว่าด้วยวิธีการงบประมาณ

2. ตราสารที่ใช้ในการทำ reverse repo ต้องเป็นตราสาร ดังนี้

2.1 ตราสารภาครัฐไทยและตราสารภาครัฐต่างประเทศ โดยกรณีเป็นตราสารภาครัฐต่างประเทศต้องมี credit rating อยู่ในอันดับ investment grade

2.2 B/E P/N บัตรเงินฝาก ศกฐ หรือหุ้นกู้ระยะสั้น ที่ ธพ. บง. หรือธนาคารที่มีกฎหมายเฉพาะจัดตั้งขึ้น เป็นผู้มีการผูกพัน ซึ่งมีอายุคงเหลือไม่เกิน 1 ปี

2.3 B/E หรือ P/N ที่ TSFC เป็นผู้ออก ที่มีกำหนดวันใช้เงินตามตัวไม่เกิน 270 วันนับแต่วันออกตัว และเป็นตัวที่ถึงกำหนดใช้เงินเมื่อทวงถามหรือเมื่อได้เห็น

2.4 B/E P/N หรือศกฐ ที่มีอายุไม่เกิน 90 วันนับแต่วันที่ออก ซึ่งมี credit rating ใดๆอย่างหนึ่งดังนี้

2.4.1 มี issue rating หรือ issuer rating อยู่ในอันดับแรก โดยกรณีที่เป็น issuer rating ต้องเป็น credit rating ที่ได้มาจากการจัด credit rating ระยะสั้นด้วย

2.4.2 มี guarantor rating อยู่ในอันดับ investment grade

2.5 ตราสารหนี้ซึ่งมีอายุคงเหลือไม่เกิน 1 ปี ที่ขึ้นทะเบียนในตลาดซื้อขายตราสารหนี้ หรือที่มีข้อมูลราคาที่น่าเชื่อถือและอ้างอิงได้ซึ่งมีการเปิดเผยต่อสาธารณชน โดยตราสารหนี้ดังกล่าวต้องมี credit rating ใดๆอย่างหนึ่งดังนี้

2.5.1 มี credit rating ระยะสั้นอยู่ใน 2 อันดับแรก หรือ credit rating ระยะยาวที่เทียบเคียงได้กับ credit rating ระยะสั้นดังกล่าวตามที่ CRA ได้เปรียบเทียบไว้

2.5.2 มี credit rating ระยะยาวอยู่ใน 3 อันดับแรก

2.6 ตราสารหนี้ซึ่งมีอายุคงเหลือไม่เกิน 1 เดือนที่ขึ้นทะเบียนในตลาดซื้อขายตราสารหนี้หรือที่มีข้อมูลราคาที่น่าเชื่อถือและอ้างอิงได้ซึ่งมีการเปิดเผยต่อสาธารณชน โดยตราสารหนี้ดังกล่าวต้องมี credit rating ใดๆอย่างหนึ่งดังนี้

2.6.1 มี credit rating ระยะสั้นอยู่ใน 3 อันดับแรก หรือ credit rating ระยะยาวที่เทียบเคียงได้กับ credit rating ระยะสั้นดังกล่าวตามที่ CRA ได้เปรียบเทียบไว้

2.6.2 มี credit rating ระยะยาวอยู่ใน 4 อันดับแรก

2.7 ทรัพย์สินอื่นตามที่สำนักงานคณะกรรมการ ก.ล.ด. กำหนดเพิ่มเติม

3. ระยะเวลาการรับชำระหนี้ของ reverse repo ต้องไม่เกิน 90 วัน

4. ข้อกำหนดเพิ่มเติมที่บริษัทจัดการต้องปฏิบัติสำหรับการลงทุนใน reverse repo ตามเกณฑ์ที่สำนักงานคณะกรรมการ ก.ล.ด. ประกาศกำหนด

**ส่วนที่ 5 : ธุรกรรมประเภทการให้ยืมหลักทรัพย์ (securities lending)**

ต้องเป็นไปตามหลักเกณฑ์ในการลงทุนดังนี้

1. คู่สัญญา ต้องมีคู่สัญญาอีกฝ่ายหนึ่งเป็นผู้ได้รับใบอนุญาตให้ประกอบธุรกิจ SBL โดยในกรณีที่คู่สัญญาดังกล่าวกระทำการในฐานะตัวแทนของผู้ยืม ผู้ยืมต้องเป็นบุคคลดังนี้ที่สามารถประกอบธุรกิจหรือดำเนินกิจการได้ตามกฎหมายไทย

1.1 ผู้ได้รับใบอนุญาตประกอบธุรกิจ SBL

1.2 ธปท.

1.3 กองทุนฟื้นฟู

1.4 ธนาคารเพื่อการนำเข้าและการส่งออกแห่งประเทศไทย

## กองทุนเปิดไทยพาณิชย์ตราสารหนี้ระยะสั้น พลัส

1.5 ธพ.

1.6 บง.

1.7 บล.

1.8 บริษัทประกันชีวิต

1.9 กองทุนส่วนบุคคลที่มีมูลค่าทรัพย์สินของผู้ลงทุนแต่ละรายตั้งแต่ 1 ล้านบาทขึ้นไป

1.10 กองทุนบำเหน็จบำนาญข้าราชการ

1.11 นิติบุคคลอื่นตามที่สำนักงานกำหนดเพิ่มเติม

2. หลักทรัพย์ที่ให้ยืม ต้องเป็นหลักทรัพย์ที่อยู่ในระบบรับฝากหลักทรัพย์ของศูนย์รับฝากหลักทรัพย์ หรือหลักทรัพย์ที่ ธพท. ทำหน้าที่เป็นนายทะเบียนหลักทรัพย์

3. การวางหรือเรียกหลักประกัน บลจ. ต้องดำเนินการดังนี้

3.1 ดำเนินการให้มีการวางหรือเรียกหลักประกันจากผู้ยืมเพื่อเป็นประกันการให้ยืมหลักทรัพย์ โดยต้องเป็นหลักประกันดังนี้

3.1.1 เงินสด

3.1.2 ตราสารภาครัฐไทย

3.1.3 B/E P/N บัตรเงินฝาก ศกฐก หรือหุ้นกู้ระยะสั้น ที่ ธพ. บง. หรือธนาคารที่มีกฎหมายเฉพาะจัดตั้งขึ้น เป็นผู้มีการผูกพัน

3.1.4 B/E หรือ P/N ที่ TSFC เป็นผู้ออก ที่มีกำหนดวันใช้เงินตามตัวไม่เกิน 270 วันนับแต่วันออกตัวและเป็นตัวที่ถึงกำหนดใช้เงินเมื่อทวงถามหรือเมื่อได้เห็น

3.1.5 B/E P/N หรือศกฐก ที่มีอายุไม่เกิน 90 วันนับแต่วันที่ออก ซึ่งมี credit rating อย่างใดอย่างหนึ่งดังนี้

3.1.5.1 มี issue rating หรือ issuer rating อยู่ในอันดับแรก โดยกรณีที่เป็น issuer rating ต้องเป็น credit rating ที่ได้มาจากการจัด credit rating ระยะสั้นด้วย

3.1.5.2 มี guarantor rating อยู่ในอันดับ investment grade

3.1.6 ตราสารหนี้ที่มี credit rating อยู่ในอันดับ investment grade

3.1.7 หนังสือค้ำประกันที่ ธพ. เป็นผู้ออกให้แก่กองทุนเพื่อเป็นประกันการคืนหลักทรัพย์ให้แก่กองทุน

3.1.8 หุ้นจดทะเบียนใน SET ที่มีรายชื่ออยู่ในดัชนี SET50 ทั้งนี้ ในกรณีที่กองทุนไม่มีนโยบายการลงทุนในตราสารทุน กองทุนจะรับหลักประกันดังกล่าวไม่ได้

3.1.9 หน่วยลงทุนของ MMF

3.2 ดำเนินการให้กองทุนมีกรรมสิทธิ์หรือครอบครองหลักประกันตาม 3.1 หรือดำเนินการโดยวิธีอื่นซึ่งจะมีผลให้บริษัทจัดการสามารถบังคับชำระหนี้เอาจากหลักประกันดังกล่าวได้โดยพลัน

3.3 ห้ามนำหลักประกันตาม 3.1 ที่กองทุนมีกรรมสิทธิ์ไปโอนหรือขายต่อหรือทำให้ไม่สามารถบังคับตามหลักประกันนั้นได้ เว้นแต่เป็นการบังคับชำระหนี้ตามข้อตกลงในธุรกรรมการให้ยืมหลักทรัพย์ นั้นเอง

3.4 ตารางมูลค่าหลักประกัน ณ สิ้นวัน  $\geq 100\%$  ของมูลค่าหลักทรัพย์ที่ให้ยืม

3.5 ในกรณีที่หลักประกันเป็นเงินสด ให้นำเงินสดดังกล่าวไปลงทุนโดยทันทีในทรัพย์สินดังนี้

3.5.1 เงินฝากใน ธพ. หรือธนาคารที่มีกฎหมายเฉพาะจัดตั้งขึ้น

3.5.2 บัตรเงินฝากหรือ P/N ดังนี้

3.5.2.1 บัตรเงินฝาก หรือ P/N ที่ ธพ. บง. หรือธนาคารที่มีกฎหมายเฉพาะจัดตั้งขึ้นเป็นผู้มีการผูกพัน

## กองทุนเปิดไทยพาณิชย์ตราสารหนี้ระยะสั้น พลัส

3.5.2.2 P/N ที่ TSFC เป็นผู้ออก ที่มีกำหนดวันใช้เงินตามตัวไม่เกิน 270 วันนับแต่วันออกตัว และเป็นตัวที่ถึงกำหนดใช้เงินเมื่อทางถามหรือเมื่อได้เห็น

3.5.2.3 P/N ที่มีอายุไม่เกิน 90 วันนับแต่วันที่ออก ซึ่งมี credit rating อย่างหนึ่งอย่างใดดังนี้

3.5.2.3.1 มี issue rating หรือ issuer rating อยู่ในอันดับแรก โดยกรณีที่เป็น issuer rating ต้องเป็น credit rating ที่ได้มาจากการจัด credit rating ระยะสั้นด้วย

3.5.2.3.2 มี guarantor rating อยู่ในอันดับ investment grade

3.5.3 ตราสารภาครัฐไทย

3.5.4 reverse repo สำหรับตราสารภาครัฐไทย

4. ลักษณะและสาระสำคัญของสัญญา ให้ใช้สัญญาที่มีลักษณะและสาระสำคัญของสัญญาตามประกาศสำนักงานคณะกรรมการกำกับหลักทรัพย์และตลาดหลักทรัพย์ว่าด้วยข้อกำหนดเกี่ยวกับระบบงานสัญญายืมและให้ยืมหลักทรัพย์และหลักประกันในธุรกรรมการยืมและให้ยืมหลักทรัพย์

**ส่วนที่ 6 :** ธุรกรรมประเภท derivatives ตามหลักเกณฑ์การลงทุนดังนี้

1. ประเภท underlying derivatives ที่กองทุนจะเข้าเป็นคู่สัญญาได้ต้องมี underlying อย่างใดอย่างหนึ่งหรือหลายอย่างดังนี้

1.1 ทรัพย์สินที่กองทุนสามารถลงทุนได้

1.2 อัตราดอกเบี้ย

1.3 อัตราแลกเปลี่ยนเงิน

1.4 เครดิต เช่น credit rating หรือ credit event เป็นต้น

1.5 underlying อื่นตามที่สำนักงานคณะกรรมการ ก.ล.ด. กำหนดเพิ่มเติม

ในกรณีที่ derivatives อ้างอิงกับราคาของ underlying ข้างต้น ราคาที่อ้างอิงดังกล่าวต้องเป็นราคาปัจจุบัน (spot price) หรือราคาสัญญาซื้อขายล่วงหน้า (futures price) เท่านั้น ทั้งนี้ ราคาของ underlying อื่นที่ไม่ใช่ดัชนี หรือ underlying ที่เป็นองค์ประกอบของดัชนีดังกล่าว ต้องเป็นที่ยอมรับอย่างกว้างขวางและเปิดเผยไว้อย่างแพร่หลายด้วย

2. เงื่อนไขการลงทุน บลจ.จะดำเนินการลงทุนใน derivatives ได้ต่อเมื่อ

2.1 กรณี MF ได้ระบุเกี่ยวกับการลงทุนใน derivatives และ underlying ของ derivatives ที่จะลงทุนไว้อย่างชัดเจนในโครงการ

2.2 เป็นการเข้าเป็นคู่สัญญาใน derivatives อย่างใดอย่างหนึ่งดังนี้

2.2.1 derivatives on organized exchange

2.2.2 OTC derivatives ดังนี้

2.2.2.1 กรณีเป็น OTC derivatives ในประเทศไทย ต้องมีคู่สัญญาอีกฝ่ายหนึ่งเป็น ธพ. ธนาคารที่มีกฎหมายเฉพาะจัดตั้งขึ้น ตัวแทนซื้อขาย derivatives หรือผู้ค้า derivatives

2.3 ในกรณีที่จำเป็นต้องมีการชำระหนี้ด้วยการส่งมอบสินค้าเมื่อ derivatives สิ้นสุดลง สินค้านั้นต้องเป็นทรัพย์สินที่กองทุนสามารถลงทุนได้ ทั้งนี้ ไม่ว่ากองทุนจะเป็นผู้มีสิทธิรับมอบหรือมีหน้าที่ส่งมอบสินค้านั้นก็ตาม

3. หลักเกณฑ์การจัดให้มีทรัพย์สินที่เพียงพอต่อการชำระหนี้ตามภาระผูกพัน (cover rule)

บลจ.ต้องจัดให้มีทรัพย์สินของกองทุนที่มีคุณภาพและมีสภาพคล่องในจำนวนที่เพียงพอต่อภาระที่กองทุนอาจต้องชำระหนี้ตามข้อตกลงเมื่อ derivatives สิ้นสุดลงไว้ตลอดเวลาที่ได้ลงทุนใน derivatives นั้น และเป็นไปตามที่สำนักงานคณะกรรมการ ก.ล.ด. กำหนด

## กองทุนเปิดไทยพาณิชย์ตราสารหนี้ระยะสั้น พลัส

### 4. หลักเกณฑ์เพิ่มเติมสำหรับการลงทุนที่มีวัตถุประสงค์เพื่อลดความเสี่ยง

ในกรณีที่ บลจ. ลงทุนใน derivatives ที่ underlying ไม่ใช่สิ่งเดียวกับทรัพย์สินที่จะลดความเสี่ยงการลงทุนใน derivatives ดังกล่าวต้องเป็นไปตามที่สำนักงานคณะกรรมการ ก.ล.ด. กำหนด

### 5. หลักเกณฑ์เพิ่มเติมสำหรับการลงทุนใน OTC derivatives

บริษัทจัดการต้องจัดให้มีข้อตกลงใน OTC derivatives ดังนี้

5.1 ให้คู่สัญญาอีกฝ่ายหนึ่งคำนวณและแจ้งมูลค่ายุติธรรมของ derivatives ให้ บลจ. ทราบทุกวันที่ 15 และวันสุดท้ายของแต่ละเดือน ทั้งนี้ ในกรณีที่วันดังกล่าวเป็นวันหยุดทำการของ บลจ. ให้คำนวณและแจ้งมูลค่ายุติธรรมภายในวันทำการถัดไป

5.2 ในกรณีที่เกิดเหตุการณ์ที่ส่งผลกระทบต่อราคาของ derivatives อย่างมีนัยสำคัญ ให้คู่สัญญาอีกฝ่ายหนึ่งคำนวณและแจ้งมูลค่ายุติธรรมของ derivatives ให้บริษัทจัดการทราบทันที

5.3 คู่สัญญาอีกฝ่ายหนึ่งยินยอมให้มีการล้างฐานะ derivatives เมื่อ บลจ. ร้องขอได้

### 6. หลักเกณฑ์เพิ่มเติมสำหรับการเข้าเป็นคู่สัญญาใน credit derivatives

บลจ. ต้องปฏิบัติตามเงื่อนไขดังนี้

6.1 เข้าเป็นคู่สัญญาใน credit derivatives ได้เฉพาะเพื่อการลดความเสี่ยงเท่านั้น

6.2 เข้าเป็นคู่สัญญาได้เฉพาะ credit derivatives ที่มีลักษณะของธุรกรรมหรือเทียบเคียงกับธุรกรรมอย่างหนึ่งอย่างใด ดังนี้

6.2.1 Credit Default Swap : ซึ่งได้แก่ การตกลงในฐานะผู้ซื้อประกันความเสี่ยงด้านเครดิตที่เกี่ยวข้องกับความสามารถในการชำระหนี้ตาม obligation ของผู้ผูกพันตาม obligation นั้น โดยคู่สัญญาที่อยู่ในฐานะผู้ขายประกันความเสี่ยงมีภาระผูกพันที่จะต้องชำระเงินตามข้อตกลงซื้อประกันความเสี่ยงเมื่อเกิด credit event ขึ้นโดยจะมีผลให้ข้อตกลงซื้อประกันความเสี่ยงครบกำหนดทันที (ในกรณีที่ไม่เกิด credit event ข้อตกลงจะสิ้นสุดในวันครบกำหนดตามปกติ) ทั้งนี้ ไม่ว่า obligation จะมีเพียงรายการเดียว (Single Name Credit Default Swap) หรือ obligation มีหลายรายการซึ่งกำหนดให้ผู้ขายประกันความเสี่ยงมีหน้าที่ชำระหนี้เมื่อเกิด credit event ขึ้นกับ obligation รายการใดรายการหนึ่งเป็นรายแรก (First to Default Swap) หรือเมื่อเกิด credit event ขึ้นกับ obligation รายการใดรายการหนึ่งในกลุ่ม obligation ซึ่งจะมีการชำระราคากันเฉพาะในส่วนของสินทรัพย์รายนั้น แต่ข้อตกลงจะครบกำหนดเมื่อเกิด credit event ขึ้นกับ obligation ทุกรายการในกลุ่ม (Proportionate Credit Default Swap)

6.2.2 Total Rate of Return Swap : ซึ่งได้แก่ การตกลงในฐานะผู้ซื้อประกันความเสี่ยงของสินทรัพย์อ้างอิงที่เกิดจากการลดลงของผลตอบแทนที่จะได้รับจากสินทรัพย์อ้างอิง โดยผู้ขายประกันความเสี่ยงมีภาระผูกพันที่จะจ่ายผลตอบแทนในอัตราคงที่หรืออัตราลอยตัวที่อ้างอิงกับอัตราดอกเบี้ยตามที่จะตกลงกัน และส่วนที่ลดลง (ถ้ามี) ของมูลค่ายุติธรรมของสินทรัพย์อ้างอิง เพื่อแลกกับการที่ผู้ซื้อประกันความเสี่ยงจะโอนผลตอบแทนและส่วนที่เพิ่มขึ้น (ถ้ามี) ของมูลค่ายุติธรรมของสินทรัพย์อ้างอิงให้กับผู้ขายประกันความเสี่ยง จนกว่าจะเกิด credit event หรือครบกำหนดสัญญา (กรณีไม่เกิด credit event)

6.3 ต้องใช้สัญญามาตรฐานตามที่กำหนดโดย International Swaps and Derivatives Association (ISDA) หรือสัญญามาตรฐานอื่นตามที่สำนักงานยอมรับ ซึ่งมีข้อตกลงที่มีลักษณะดังนี้

6.3.1 มีผลใช้บังคับได้ตามกฎหมาย และไม่ขัดหรือแย้งกับกฎหมายว่าด้วยหลักทรัพย์และตลาดหลักทรัพย์หรือกฎหมายอื่น

6.3.2 ไม่มีข้อกำหนดที่ทำให้สิทธิที่กำหนดไว้ในตราสารแห่งหนี้หรือสัญญาซื้อขายล่วงหน้า credit derivatives นั้นอ้างอิงเสื่อมเสียไป

6.3.3 ไม่มีข้อกำหนดให้กองทุนต้องชดเชยความเสียหายให้แก่คู่สัญญา



## กองทุนเปิดไทยพาณิชย์ตราสารหนี้ระยะสั้น พลัส

### 3.13.2. ประเภทของหลักทรัพย์หรือทรัพย์สินอื่น หรือการหาดอกเบี้ยโดยวิธีอื่นที่จะลงทุนในต่างประเทศ :

บริษัทจัดการจะลงทุนหรือแสวงหาประโยชน์เฉพาะจากหลักทรัพย์ ทรัพย์สินอื่น หรือหาดอกเบี้ยโดยวิธีอื่นอย่างใดอย่างหนึ่งหรือหลายอย่างตามที่ประกาศคณะกรรมการ ก.ล.ด. หรือประกาศสำนักงานคณะกรรมการ ก.ล.ด. กำหนดดังต่อไปนี้ เว้นแต่ในกรณีที่คณะกรรมการ ก.ล.ด. หรือสำนักงานคณะกรรมการ ก.ล.ด. ให้ความเห็นชอบหรือมีประกาศแก้ไขหรือเพิ่มเติมประเภทหรือลักษณะของหลักทรัพย์หรือทรัพย์สินหรือการหาดอกเบี้ยโดยวิธีอื่น

ทั้งนี้ การลงทุนในตราสารหรือสัญญาในต่างประเทศ ตราสารหรือสัญญาดังกล่าวต้องเสนอขายหรือเป็นการทำสัญญาในประเทศที่มีหน่วยงานกำกับดูแลด้านหลักทรัพย์และตลาดหลักทรัพย์ที่เป็นสมาชิกสามัญของ IOSCO หรือที่มีการซื้อขายในตลาดซื้อขายหลักทรัพย์ต่างประเทศที่เป็นสมาชิกของ WFE หรือเป็นตราสารของบริษัทที่จัดตั้งและเสนอขายใน GMS

### **ส่วนที่ 1 :** ประเภทและคุณสมบัติของตราสารทางการเงินทั่วไป

#### 1.1 ตราสารหนี้ต่างประเทศ

##### 1.1.1 พันธบัตร

##### 1.1.2 ตัวเงินคลัง

##### 1.1.3 หุ้นกู้ (ไม่รวมหุ้นกู้แปลงสภาพ หุ้นกู้อนุพันธ์ และตราสาร Basel III)

##### 1.1.4 B/E

##### 1.1.5 P/N

##### 1.1.6 ใบสำคัญแสดงสิทธิที่จะซื้อหุ้นกู้

##### 1.1.7 ใบแสดงสิทธิในผลประโยชน์ที่มี underlying เป็นพันธบัตรหรือหุ้นกู้

##### 1.1.8 ตราสารหนี้อื่นที่มีลักษณะทำนองเดียวกับตราสารหนี้ตาม 1.1.1 - 1.1.7 ตามที่สำนักงานคณะกรรมการ ก.ล.ด.กำหนดเพิ่มเติม

#### 1.2 ตราสารกึ่งหนี้กึ่งทุนต่างประเทศ (ไม่รวมตราสาร Basel III)

#### 1.3 ตราสาร Basel III ต่างประเทศ

#### 1.4 ศุภก ต่างประเทศ

#### 1.5 SN ต่างประเทศ

### 2. คุณสมบัติของตราสารและหลักเกณฑ์ในการลงทุน

ทรัพย์สินที่บริษัทจัดการจะสามารถลงทุนได้ตาม 1. ต้องมีคุณสมบัติของตราสารตามหลักเกณฑ์ที่ครบถ้วน ดังนี้

#### 2.1 ไม่มีข้อกำหนดหรือเงื่อนไขที่ทำให้ผู้ลงทุนมีภาระผูกพันมากกว่ามูลค่าเงินลงทุนในตราสาร

2.2 สามารถเปลี่ยนมือได้ (รวมถึงกรณีที่เป็น B/E P/N หรือ SN ที่มีเงื่อนไขห้ามเปลี่ยนมือแต่กองทุนได้ดำเนินการให้มีการรับโอนสิทธิเรียกร้องในตราสารได้ตามวิธีการที่กฎหมายกำหนด หรือมีเงื่อนไขให้กองทุนสามารถขายคืนผู้ออกตราสารได้)

2.3 มีข้อมูลเกี่ยวกับตราสารที่บริษัทจัดการสามารถเข้าถึงได้เพื่อนำมาประกอบการพิจารณาตัดสินใจลงทุนได้อย่างสม่ำเสมอ และมีข้อมูลราคาที่เหมาะสมมูลค่ายุติธรรม โดยข้อมูลดังกล่าวต้องอ้างอิงจากแหล่งข้อมูลที่เชื่อถือได้ซึ่งจัดทำตามหลักวิชาการอันเป็นที่ยอมรับในระดับสากล

2.4 ในกรณีที่มีการลงทุนใน B/E หรือ P/N ที่ออกตราสารดังกล่าวเพื่อชำระหนี้การค้า B/E หรือ P/N ดังกล่าว ต้องมีการรับอาวัลหรือรับรองโดยบุคคลดังนี้

##### 2.4.1 ธพ. บง. หรือ บค. ตามกฎหมายว่าด้วยธุรกิจสถาบันการเงิน

## กองทุนเปิดไทยพาณิชย์ตราสารหนี้ระยะสั้น พลัส

2.4.2 สถาบันการเงินต่างประเทศที่มีลักษณะทำนองเดียวกับผู้รับฝากตาม 2.4.1

ทั้งนี้ การอวัลหรือการรับรองดังกล่าวต้องเป็นการอวัลหรือการรับรองผู้ส่งจ่ายหรือผู้ออกตัว ทั้งจำนวนรวมถึงดอกเบี้ย (ถ้ามี) ตามที่ระบุไว้ใน B/E หรือ P/N ด้วย

2.5 การลงทุนใน SN ต้องเป็นไปตามเงื่อนไขเพิ่มเติมดังนี้

2.5.1 SN มีการจ่ายผลตอบแทนโดยอ้างอิงกับ underlying ประเภทเดียวกับ underlying ของ derivatives ตามที่ระบุในส่วนที่ 6 ข้อ 1

2.5.2 หากการลงทุนใน SN จะมีผลทำให้กองทุนต้องรับมอบทรัพย์สินใดๆ ทรัพย์สินนั้นต้องเป็นทรัพย์สินที่กองทุนสามารถลงทุนได้ เว้นแต่เป็นไปตามมาตรฐานสากลซึ่งกำหนดโดย International Swaps and Derivatives Association (ISDA) และเป็นทรัพย์สินที่สามารถเปลี่ยนมือได้ โดยก่อนการลงทุน บลจ. ต้องจัดให้มีการเปิดเผยข้อมูลเกี่ยวกับการลงทุนที่อาจทำให้กองทุนต้องรับมอบทรัพย์สินดังกล่าวไว้ในหนังสือชี้ชวนด้วย

2.5.3 ในกรณีที่ SN ซึ่งมีข้อกำหนดห้ามเปลี่ยนมือ ผู้ออก SN ยินยอมให้กองทุนสามารถไถ่ถอน SN ดังกล่าวก่อนครบอายุ เมื่อ บลจ.ร้องขอได้

2.5.4 ในกรณีที่ SN ซึ่งเสนอขายในต่างประเทศ ต้องปรากฏว่า SN นั้นมีราคาปรากฏในระบบข้อมูลที่นำเชื่อถือได้ซึ่งเป็นที่ยอมรับโดยทั่วไปของธรรมเนียมปฏิบัติสากล และ บลจ. ต้องดำเนินการจัดให้มีข้อตกลงกับผู้ออก SN ดังต่อไปนี้ก่อนการลงทุน

2.5.4.1 ให้ผู้ออก SN ส่งราคาที่เป็นมูลค่ายุติธรรมของ SN ซึ่งเกิดจากวิธีการคำนวณเดียวกันที่ใช้ในการคำนวณราคา que แสดงในระบบข้อมูลที่นำเชื่อถือดังกล่าว ให้ บลจ. ทุกวันที่ 15 และวันสุดท้ายของแต่ละเดือน ทั้งนี้ ในกรณีที่วันดังกล่าวเป็นวันหยุดทำการของ บลจ. ให้คำนวณและแจ้งมูลค่ายุติธรรมภายในวันทำการถัดไป

2.5.4.2 ในกรณีที่เกิดเหตุการณ์ที่ส่งผลกระทบต่อราคาของ SN อย่างมีนัยสำคัญ ให้ผู้ออก SN ส่งราคาที่เป็นมูลค่ายุติธรรมของ SN มายัง บลจ. ทันที

### **ส่วนที่ 2 : ทรัพย์สินประเภทหน่วย CIS**

กรณีเป็นหน่วยที่การออกอยู่ภายใต้บังคับกฎหมายในต่างประเทศ

ต้องมีคุณสมบัติและหลักเกณฑ์ในการลงทุนดังนี้

1. มีคุณสมบัติและเป็นไปตามหลักเกณฑ์ในการลงทุนเช่นเดียวกับข้อกำหนดสำหรับตราสารทางการเงินทั่วไปในส่วนที่ 1 ข้อ 2.1 - 2.3

2. เป็นหน่วยของกองทุน CIS ต่างประเทศที่มีลักษณะดังนี้

2.1 การออกและการเสนอขายอยู่ภายใต้การกำกับดูแลของหน่วยงานต่างประเทศที่กำกับดูแลด้านหลักทรัพย์และตลาดซื้อขายหลักทรัพย์ซึ่งเป็นสมาชิกสามัญของ IOSCO หรือเป็นหน่วยของกองทุน CIS ต่างประเทศที่มีการซื้อขายในตลาดซื้อขายหลักทรัพย์ต่างประเทศที่เป็นสมาชิกของ WFE

2.2 CIS operator ของกองทุนดังกล่าวอยู่ภายใต้การกำกับดูแลของหน่วยงานกำกับดูแลที่เป็นสมาชิกสามัญของ IOSCO

2.3 ในกรณีที่ MF ไปลงทุนในหน่วยของกองทุน CIS ต่างประเทศ กองทุน CIS ต่างประเทศดังกล่าวต้องอยู่ภายใต้หลักเกณฑ์การกำกับดูแล การออก การเสนอขาย และการจัดการสำหรับกองทุนเพื่อผู้ลงทุนรายย่อยของประเทศนั้น

3. ประเทศที่กำกับดูแลการเสนอขายหน่วยดังกล่าวมีมาตรการให้ความคุ้มครองผู้ลงทุนอย่างเพียงพอทั้งนี้ ตามรายชื่อประเทศที่สำนักงานกำหนด

4. ในกรณีเป็นการลงทุนของ MF ในหน่วยของกองทุน CIS ต่างประเทศ กองทุนดังกล่าวต้องมีการจำกัดการกู้ยืมไว้เฉพาะกรณีมีเหตุจำเป็นในการบริหารสภาพคล่องเป็นการชั่วคราวเท่านั้น และมีนโยบายการลงทุนดังนี้ (ไม่ใช้กับการลงทุนในหน่วยของกองทุน CIS ต่างประเทศซึ่งเป็นกองทุนรวมทองคำที่ลงทุนในทองคำแท่ง)



## กองทุนเปิดไทยพาณิชย์ตราสารหนี้ระยะสั้น พลัส

4.1 มีการลงทุนในทรัพย์สินซึ่งเป็นประเภทและชนิดเดียวกับที่ MF สามารถลงทุนได้ในสัดส่วน  $\geq 80\%$  ของมูลค่าทรัพย์สินสุทธิของกองทุน CIS ต่างประเทศนั้น

4.2 มีการลงทุนในทรัพย์สินเมื่อใช้วิธีคำนวณตามสัดส่วน (pro rata) แล้วได้ผลเป็นไปตามหลักเกณฑ์ single entity limit ของ MF (investing fund) นั้น

4.3 มีการลงทุนในทรัพย์สินเมื่อใช้วิธีคำนวณตามสัดส่วน (pro rata) แล้วได้ผลเป็นไปตามหลักเกณฑ์ product limit สำหรับทรัพย์สินที่เป็น SIP ของ MF นั้น

4.4 มีการลงทุนใน derivatives ที่เป็นไปตามหลักเกณฑ์ global exposure limit ของ MF นั้น

5. กรณีที่กองทุนรวมปิดเดอร์ไปลงทุนในหน่วยของกองทุน CIS ต่างประเทศ กองทุน CIS ต่างประเทศดังกล่าวต้องไม่ใช่กองทุนที่มีลักษณะทำนองเดียวกับกองทุนรวมปิดเดอร์ เว้นแต่เป็นกรณีที่มีความจำเป็นและเป็นประโยชน์ต่อผู้ถือหน่วยลงทุน ทั้งนี้ โดยได้รับความเห็นชอบจากสำนักงานโดยก่อนการลงทุน บลจ. ต้องจัดให้มีการเปิดเผยข้อมูล เหตุผลความจำเป็นและค่าธรรมเนียมที่เกี่ยวข้องกับการลงทุนในลักษณะดังกล่าวไว้ในหนังสือชี้ชวนด้วย

**ส่วนที่ 3 :** ทรัพย์สินประเภทเงินฝากในสถาบันการเงินต่างประเทศหรือตราสารต่างประเทศที่เทียบเท่าเงินฝาก ต้องเป็นเงินฝากหรือตราสารเทียบเท่าเงินฝากของผู้รับฝากดังนี้

1. ธพ. บง. หรือ บค. ตามกฎหมายว่าด้วยธุรกิจสถาบันการเงิน
2. สถาบันการเงินระหว่างประเทศที่ประเทศไทยเป็นสมาชิก
3. สถาบันการเงินต่างประเทศที่มีลักษณะทำนองเดียวกับผู้รับฝากตาม 1. – 2.

**ส่วนที่ 4 :** ธุรกรรมประเภทการซื้อโดยมีสัญญาขายคืนในต่างประเทศ (reverse repo)

โดยเป็นไปตามหลักเกณฑ์ที่สำนักงานคณะกรรมการ ก.ล.ด. กำหนด

**ส่วนที่ 5 :** ธุรกรรมประเภทการให้ยืมหลักทรัพย์ในต่างประเทศ (securities lending)

โดยเป็นไปตามหลักเกณฑ์ที่สำนักงานคณะกรรมการ ก.ล.ด. กำหนด

**ส่วนที่ 6 :** ธุรกรรมประเภท derivatives ในต่างประเทศ ตามหลักเกณฑ์การลงทุนดังนี้

1. ประเภท underlying derivatives ที่กองทุนจะเข้าเป็นคู่สัญญาได้ต้องมี underlying ใดๆอย่างหนึ่งหรือหลายอย่างดังนี้

- 1.1 ทรัพย์สินที่กองทุนสามารถลงทุนได้
- 1.2 อัตราดอกเบี้ย
- 1.3 อัตราแลกเปลี่ยนเงิน
- 1.4 เครดิต เช่น credit rating หรือ credit event เป็นต้น
- 1.5 underlying อื่นตามที่สำนักงานคณะกรรมการ ก.ล.ด. กำหนดเพิ่มเติม

ในกรณีที่ derivatives อ้างอิงกับราคาของ underlying ข้างต้น ราคาที่อ้างอิงดังกล่าวต้องเป็นราคาปัจจุบัน (spot price) หรือราคาสัญญาซื้อขายล่วงหน้า (futures price) เท่านั้น ทั้งนี้ ราคาของ underlying อื่นที่ไม่ใช่ดัชนี หรือ underlying ที่เป็นองค์ประกอบของดัชนีดังกล่าว ต้องเป็นที่ยอมรับอย่างกว้างขวางและเปิดเผยไว้อย่างแพร่หลายด้วย

2. เงื่อนไขการลงทุน บลจ. จะดำเนินการลงทุนใน derivatives ได้ต่อเมื่อ

2.1 กรณี MF ได้ระบุเกี่ยวกับการลงทุนใน derivatives และ underlying ของ derivatives ที่จะลงทุนไว้อย่างชัดเจนในโครงการ

2.2 เป็นการเข้าเป็นคู่สัญญาใน derivatives ใดๆอย่างหนึ่งดังนี้

2.2.1 derivatives on organized exchange

2.2.2 OTC derivatives ดังนี้

2.2.2.1 กรณีเป็น OTC derivatives ในต่างประเทศ ต้องมีคู่สัญญาอีกฝ่ายหนึ่งเป็นนิติบุคคลที่ได้รับอนุญาตให้ประกอบธุรกิจ derivatives ที่อยู่ภายใต้การกำกับดูแลโดยหน่วยงานกำกับดูแลด้านหลักทรัพย์และตลาดหลักทรัพย์ที่เป็นสมาชิกสามัญของ IOSCO หรือที่เป็นสมาชิกของ WFE

2.3 ในกรณีที่จำเป็นต้องมีการชำระหนี้ด้วยการส่งมอบสินค้าเมื่อ derivatives สิ้นสุดลง สินค้านั้นต้องเป็นทรัพย์สินที่กองทุนสามารถลงทุนได้ ทั้งนี้ ไม่ว่ากองทุนจะเป็นผู้มีสิทธิรับมอบหรือมีหน้าที่ส่งมอบสินค้านั้นก็ตาม

3. หลักเกณฑ์การจัดให้มีทรัพย์สินที่เพียงพอต่อการชำระหนี้ตามภาระผูกพัน (cover rule)

บลจ.ต้องจัดให้มีทรัพย์สินของกองทุนที่มีคุณภาพและมีสภาพคล่องในจำนวนที่เพียงพอต่อภาระที่กองทุนอาจต้องชำระหนี้ตามข้อตกลงเมื่อ derivatives สิ้นสุดลงไว้ตลอดเวลาที่ได้ลงทุนใน derivatives นั้น และเป็นไปตามที่สำนักงานคณะกรรมการ ก.ล.ด. กำหนด

4. หลักเกณฑ์เพิ่มเติมสำหรับการลงทุนที่มีวัตถุประสงค์เพื่อลดความเสี่ยง

ในกรณีที่ บลจ. ลงทุนใน derivatives ที่ underlying ไม่ใช่สิ่งเดียวกับทรัพย์สินที่จะลดความเสี่ยงการลงทุนใน derivatives ดังกล่าวต้องเป็นไปตามที่สำนักงานคณะกรรมการ ก.ล.ด. กำหนด

5. หลักเกณฑ์เพิ่มเติมสำหรับการลงทุนใน OTC derivatives

บริษัทจัดการต้องจัดให้มีข้อตกลงใน OTC derivatives ดังนี้

5.1 ให้คู่สัญญาอีกฝ่ายหนึ่งคำนวณและแจ้งมูลค่ายุติธรรมของ derivatives ให้ บลจ. ทราบทุกวันที 15 และวันสุดท้ายของแต่ละเดือน ทั้งนี้ ในกรณีที่วันดังกล่าวเป็นวันหยุดทำการของ บลจ. ให้คำนวณและแจ้งมูลค่ายุติธรรมภายในวันทำการถัดไป

5.2 ในกรณีที่เกิดเหตุการณ์ที่ส่งผลกระทบต่อราคาของ derivatives อย่างมีนัยสำคัญ ให้คู่สัญญาอีกฝ่ายหนึ่งคำนวณและแจ้งมูลค่ายุติธรรมของ derivatives ให้ บลจ. ทราบทันที

5.3 คู่สัญญาอีกฝ่ายหนึ่งยินยอมให้มีการล้างฐานะ derivatives เมื่อ บลจ. ร้องขอได้

6. หลักเกณฑ์เพิ่มเติมสำหรับการเข้าเป็นคู่สัญญาใน credit derivatives

บลจ. จะปฏิบัติตามเงื่อนไขต่อไปนี้

6.1 เข้าเป็นคู่สัญญาใน credit derivatives ได้เฉพาะเพื่อการลดความเสี่ยงเท่านั้น

6.2 เข้าเป็นคู่สัญญาได้เฉพาะ credit derivatives ที่มีลักษณะของธุรกรรมหรือเทียบเคียงกับธุรกรรมอย่างหนึ่งอย่างใด ดังนี้

6.2.1 Credit Default Swap : ซึ่งได้แก่ การตกลงในฐานะผู้ซื้อประกันความเสี่ยงด้านเครดิตที่เกี่ยวข้องกับความสามารถในการชำระหนี้ตาม obligation ของผู้ผูกพันตาม obligation นั้น โดยคู่สัญญาที่อยู่ในฐานะผู้ขายประกันความเสี่ยงมีภาระผูกพันที่จะต้องชำระเงินตามข้อตกลงซื้อประกันความเสี่ยงเมื่อเกิด credit event ขึ้นโดยจะมีผลให้ข้อตกลงซื้อประกันความเสี่ยงครบกำหนดทันที (ในกรณีที่ไม่เกิด credit event ข้อตกลงจะสิ้นสุดในวันครบกำหนดตามปกติ) ทั้งนี้ ไม่ว่า obligation จะมีเพียงรายการเดียว (Single Name Credit Default Swap) หรือ obligation มีหลายรายการซึ่งกำหนดให้ผู้ขายประกันความเสี่ยงมีหน้าที่ชำระหนี้เมื่อเกิด credit event ขึ้นกับ obligation รายการใดรายการหนึ่งเป็นรายแรก (First to Default Swap) หรือเมื่อเกิด credit event ขึ้นกับ obligation รายการใดรายการหนึ่งในกลุ่ม obligation ซึ่งจะมีการชำระราคากันเฉพาะในส่วนของสินทรัพย์รายนั้น แต่ข้อตกลงจะครบกำหนดเมื่อเกิด credit event ขึ้นกับ obligation ทุกรายการในกลุ่ม (Proportionate Credit Default Swap)

6.2.2 Total Rate of Return Swap : ซึ่งได้แก่ การตกลงในฐานะผู้ซื้อประกันความเสี่ยงของสินทรัพย์อ้างอิงที่เกิดจากการลดลงของผลตอบแทนที่จะได้รับจากสินทรัพย์อ้างอิง โดยผู้ขายประกันความเสี่ยงมีภาระผูกพันที่จะจ่ายผลตอบแทนในอัตราคงที่หรืออัตราลอยตัวที่อ้างอิงกับอัตราดอกเบี้ยตามที่จะตกลงกัน และส่วนที่ลดลง (ถ้า

## กองทุนเปิดไทยพาณิชย์ตราสารหนี้ระยะสั้น พลัส

มี) ของมูลค่ายุติธรรมของสินทรัพย์อ้างอิง เพื่อแลกกับการที่ผู้ซื้อประกันความเสี่ยงจะโอนผลตอบแทนและส่วนที่เพิ่มขึ้น (ถ้ามี) ของมูลค่ายุติธรรมของสินทรัพย์อ้างอิงให้กับผู้ขายประกันความเสี่ยง จนกว่าจะเกิด credit event หรือครบกำหนดสัญญา (กรณีไม่เกิด credit event)

6.3 ต้องใช้สัญญามาตรฐานตามที่กำหนดโดย International Swaps and Derivatives Association (ISDA) หรือสัญญามาตรฐานอื่นตามที่สำนักงานยอมรับ ซึ่งมีข้อตกลงที่มีลักษณะดังนี้

6.3.1 มีผลใช้บังคับได้ตามกฎหมาย และไม่ขัดหรือแย้งกับกฎหมายว่าด้วยหลักทรัพย์และตลาดหลักทรัพย์หรือกฎหมายอื่น

6.3.2 ไม่มีข้อกำหนดที่ทำให้สิทธิที่กำหนดไว้ในตราสารแห่งหนี้หรือสัญญาซื้อขายล่วงหน้าที่เป็น credit derivatives นั้นอ้างอิงเสื่อมเสียไป

6.3.3 ไม่มีข้อกำหนดให้กองทุนต้องชดใช้ความเสียหายให้แก่คู่สัญญา

3.14. อัตราส่วนการลงทุนในหลักทรัพย์หรือทรัพย์สินอื่น เพื่อเป็นทรัพย์สินของกองทุนรวม :

อัตราส่วนการลงทุนในหลักทรัพย์หรือทรัพย์สินอื่น เพื่อเป็นทรัพย์สินของกองทุนรวมในประเทศและต่างประเทศ :

บริษัทจัดการจะลงทุนหรือแสวงหาประโยชน์เฉพาะจากหลักทรัพย์ ทรัพย์สินอื่น หรือหาดอกผลโดยวิธีอื่นอย่างใดอย่างหนึ่งหรือหลายอย่างตามที่ประกาศคณะกรรมการ ก.ล.ด. หรือประกาศสำนักงานคณะกรรมการ ก.ล.ด. กำหนดดังต่อไปนี้ เว้นแต่ในกรณีที่คณะกรรมการ ก.ล.ด. หรือสำนักงานคณะกรรมการ ก.ล.ด. ให้ความเห็นชอบหรือมีประกาศแก้ไขหรือเพิ่มเติมประเภทหรือลักษณะของหลักทรัพย์หรือทรัพย์สินหรือการหาดอกผลโดยวิธีอื่น

**ส่วนที่ 1 :** อัตราส่วนการลงทุนที่คำนวณตามผู้ออกทรัพย์สินหรือคู่สัญญา (single entity limit)

ข้อ	ประเภททรัพย์สิน	อัตราส่วน (% ของ NAV)
1	ตราสารภาครัฐไทย	ไม่จำกัดอัตราส่วน
2	ตราสารภาครัฐต่างประเทศ	ไม่จำกัดอัตราส่วน
	2.1 กรณีมี credit rating อยู่ใน 2 อันดับแรกขึ้นไป	
	2.2 กรณีมี credit rating อยู่ในระดับ investment grade แต่ต่ำกว่า 2 อันดับแรก	ไม่เกิน 35%
3	หน่วย CIS	ไม่จำกัดอัตราส่วน
4	เงินฝากหรือตราสารเทียบเท่าเงินฝากที่ผู้รับฝากหรือผู้ออกตราสารมีลักษณะอย่างใดอย่างหนึ่งดังนี้	ไม่เกิน 20%
	4.1 มี credit rating อยู่ในระดับ investment grade	หรือไม่เกิน 10% เมื่อเป็นการลงทุนในต่างประเทศหรือผู้มีภาระผูกพันมีภูมิลำเนาอยู่ต่างประเทศ โดยเลือกใช้ credit rating แบบ national scale ซึ่งเป็นไปตามเกณฑ์ที่สำนักงานคณะกรรมการ ก.ล.ด. ประกาศกำหนด
	4.2 เป็นธนาคารออมสิน ทั้งนี้ เฉพาะเงินฝากหรือตราสารที่รัฐบาลเป็นประกัน	
5	ตราสารที่มีลักษณะครบถ้วนดังนี้	ไม่เกินอัตราดังนี้ แล้วแต่อัตราใดจะสูงกว่า
	5.1 เป็นตราสารหนี้ ตราสารกึ่งหนี้กึ่งทุน SN หรือศกุก ที่ผู้ออกจัดตั้งขึ้นตามกฎหมายไทย หรือสาขาของ ธพ. ต่างประเทศที่ได้รับอนุญาตให้ประกอบธุรกิจ ธพ. ในประเทศไทย	(1) 20% หรือ (2) น้ำหนักของตราสารที่ลงทุนใน benchmark + 5%

## กองทุนเปิดไทยพาณิชย์ตราสารหนี้ระยะสั้น พลัส

	<p>5.2 เป็นตราสารที่มีลักษณะอย่างใดอย่างหนึ่ง ดังนี้</p> <p>5.2.1 ผู้ออกเป็นบริษัทจดทะเบียน</p> <p>5.2.2 ผู้ออกมีการเปิดเผยข้อมูลเป็นการทั่วไป โดยมีรายละเอียดตาม filing</p> <p>5.2.3 ในกรณีที่เป็ตราสารที่มีกำหนดวันชำระหนี้ <math>\leq 397</math> วัน นับแต่วันที่ลงทุน และไม่ได้มีลักษณะตาม 5.2.1 หรือ</p> <p>5.2.2 ผู้มีภาระผูกพันตามตราสารดังกล่าวต้องเป็นบุคคลดังนี้</p> <p>5.2.3.1 ธพ. บง. หรือ บค. ตามกฎหมายว่าด้วยธุรกิจสถาบันการเงิน</p> <p>5.2.3.2 ธนาคารออมสิน</p> <p>5.2.3.3 ธนาคารอาคารสงเคราะห์</p> <p>5.2.3.4 ธนาคารเพื่อการเกษตรและสหกรณ์การเกษตร</p> <p>5.2.3.5 บริษัทตลาดรองสินเชื่อที่อยู่อาศัย</p> <p>5.2.3.6 ธนาคารพัฒนาวิสาหกิจขนาดกลางและขนาดย่อมแห่งประเทศไทย</p> <p>5.2.3.7 ธนาคารเพื่อการส่งออกและนำเข้าแห่งประเทศไทย</p> <p>5.2.3.8 ธนาคารอิสลามแห่งประเทศไทย</p> <p>5.2.3.9 บล.</p> <p>5.3 เสนอขายในประเทศไทย</p> <p>5.4 มี credit rating อยู่ในระดับ investment grade</p> <p>5.5 ในกรณีที่เป็ตราสารที่มีกำหนดวันชำระหนี้ <math>&gt; 397</math> วัน นับแต่วันที่ลงทุน ต้องขึ้นทะเบียนหรืออยู่ในระบบของ regulated market</p>	
6	<p>ทรัพย์สินดังนี้</p> <p>6.1 ตราสารที่มีลักษณะครบถ้วนดังนี้</p> <p>6.1.1 เป็นตราสารหนี้ ตราสารกึ่งหนี้กึ่งทุน SN หรือ ศกูกที่ผู้ออกจัดตั้งขึ้นตามกฎหมายไทย และเสนอขายตราสารนั้นในต่างประเทศ หรือผู้ออกจัดตั้งขึ้นตามกฎหมายต่างประเทศ (แต่ไม่รวมสาขาของ ธพ.ต่างประเทศที่ได้รับอนุญาตให้ประกอบธุรกิจ ธพ. ในประเทศไทย) หรือเป็นตราสาร Basel III</p> <p>6.1.2 มี credit rating อยู่ในระดับ investment grade</p> <p>6.1.3 เป็นตราสารที่มีลักษณะอย่างใดอย่างหนึ่ง ดังนี้</p>	<p>รวมกันไม่เกินอัตราดังนี้ แล้วแต่อัตราใดจะสูงกว่า</p> <p>(1) 15% (หรือไม่เกิน 10% เมื่อเป็นการลงทุนในต่างประเทศหรือผู้มีภาระผูกพันมีภูมิลำเนาอยู่ต่างประเทศ โดยเลือกใช้ credit rating แบบ national scale ซึ่งเป็นไปตามเกณฑ์ที่สำนักงานคณะกรรมการ ก.ล.ด. ประกาศกำหนด) หรือ</p> <p>(2) น้ำหนักของทรัพย์สินที่ลงทุนใน benchmark + 5%</p>

## กองทุนเปิดไทยพาณิชย์ตราสารหนี้ระยะสั้น พลัส

	<p>6.1.3.1 ผู้ออกเป็นบริษัทจดทะเบียนใน SET หรือในตลาดซื้อขายหลักทรัพย์ต่างประเทศ</p> <p>6.1.3.2 ผู้ออกมีการเปิดเผยข้อมูลเป็นการทั่วไปโดยมีรายละเอียดตามแบบ filing</p> <p>6.1.3.3 ในกรณีที่เป็นตราสารที่มีกำหนดวันชำระหนี้ <math>\leq 397</math> วัน นับแต่วันที่ลงทุน และไม่ได้มีลักษณะตาม 6.1.3.1 หรือ 6.1.3.2 ผู้มีภาระผูกพันตามตราสารดังกล่าวต้องเป็นบุคคลดังนี้</p> <p>6.1.3.3.1 บุคคลตามข้อ 5.2.3.1 – 5.2.3.9</p> <p>6.1.3.3.2 สถาบันการเงินระหว่างประเทศที่ประเทศไทยเป็นสมาชิก</p> <p>6.1.3.3.3 สถาบันการเงินต่างประเทศที่มีลักษณะทำนองเดียวกับบุคคลตามข้อ 6.1.3.3.1 – 6.1.3.3.2</p> <p>6.1.4 ในกรณีที่เป็นตราสารที่มีกำหนดวันชำระหนี้ <math>&gt; 397</math> วัน นับแต่วันที่ลงทุน ต้องขึ้นทะเบียนหรืออยู่ในระบบของ regulated market</p> <p>6.2 ธุรกรรมดังนี้ ที่คู่สัญญา มี credit rating อยู่ในระดับ investment grade</p> <p>6.2.1 reverse repo</p> <p>6.2.2 OTC derivatives</p>	
7	ทรัพย์สินอื่นนอกเหนือจากที่ระบุในข้อ 1 - ข้อ 6 (SIP)	รวมกันไม่เกิน 5%

**หมายเหตุ :** ในกรณีเป็นทรัพย์สินดังนี้ ไม่มีข้อกำหนดเกี่ยวกับ single entity limit ของผู้รับฝาก ผู้ออกตราสาร หรือคู่สัญญา แล้วแต่กรณี

1. เงินฝากหรือตราสารเทียบเท่าเงินฝากเพื่อการดำเนินงานของ MF
2. derivatives on organized exchange

**ส่วนที่ 2 :** อัตราส่วนการลงทุนที่คำนวณตามกลุ่มกิจการ (group limit)\*

ข้อ	ประเภททรัพย์สิน	อัตราส่วน (% ของ NAV)
1	การลงทุนในทรัพย์สินของบริษัททุกบริษัทที่อยู่ในกลุ่มกิจการเดียวกันหรือการเข้าเป็นคู่สัญญาในธุรกรรมทางการเงินกับบริษัทดังกล่าว	ไม่เกินอัตราใดอัตราหนึ่งดังนี้ แล้วแต่อัตราใดจะสูงกว่า (1) 25% หรือ (2) น้ำหนักของทรัพย์สินที่ลงทุนใน benchmark + 10%

\*หมายเหตุ : ในกรณีเป็นทรัพย์สินดังนี้ ไม่มีข้อกำหนดเกี่ยวกับ group limit

1. เงินฝากหรือตราสารเทียบเท่าเงินฝากเพื่อการดำเนินงานของ MF
2. derivatives on organized exchange

## กองทุนเปิดไทยพาณิชย์ตราสารหนี้ระยะสั้น พลัส

### ส่วนที่ 3 : อัตราส่วนการลงทุนที่คำนวณตามประเภททรัพย์สิน (product limit)\*\*

ข้อ	ประเภททรัพย์สิน	อัตราส่วน (% ของ NAV)
1	เงินฝากหรือตราสารเทียบเท่าเงินฝาก B/E หรือ P/N ที่นิติบุคคลตามกฎหมายไทย (ไม่รวมถึงสาขาในต่างประเทศของนิติบุคคลดังกล่าว) เป็นผู้ออก ผู้ส่งจ่าย หรือคู่สัญญา ดังนี้ 1.1 ธนาคารหรือสถาบันการเงินที่มีกฎหมายเฉพาะจัดตั้งขึ้น 1.2 ธพ. 1.3 บง. 1.4 บค. 1.5 บริษัทตลาดรองสินเชื่อก่ออยู่อาศัย (ไม่รวมถึงทรัพย์สินที่ MF ได้รับโอนกรรมสิทธิ์มาจากคู่สัญญาตาม reverse repo หรือ securities lending หรือ derivatives)	- รวมกันไม่เกิน 45% เฉลี่ยในรอบปีบัญชีเว้นแต่เป็น MF ที่มีอายุโครงการ < 1 ปี ให้เฉลี่ยตามรอบอายุกองทุน  - อัตราข้างต้นไม่ใช้กับ MF ที่อายุกองทุนคงเหลือ ≤ 6 เดือน ทั้งนี้ เฉพาะ MF ที่มีอายุโครงการ ≥ 1 ปี
2	ทรัพย์สินดังนี้ 2.1 B/E P/N หรือ SN ที่มีเงื่อนไขห้ามเปลี่ยนมือ แต่ MF ได้ดำเนินการให้มีการรับโอนสิทธิเรียกร้องในตราสารได้ตามวิธีการที่กฎหมายกำหนด หรือมีเงื่อนไขให้ MF สามารถขายคืนผู้ออกตราสารได้ 2.2 เงินฝากหรือตราสารเทียบเท่าเงินฝากที่มีระยะเวลาการฝากเกิน 12 เดือน 2.3 total SIP ตามข้อ 6 ของส่วนนี้ (ข้อนี้ไม่ใช้กับการลงทุนของกองทุนรวมปิด และกองทุน buy & hold ที่ลงทุนใน B/E P/N SN เงินฝากหรือตราสารเทียบเท่าเงินฝาก ที่มีอายุไม่เกินอายุกองทุน หรือรอบการลงทุนของ MF หรือมีการลงทุนใน derivatives เพื่อให้ทรัพย์สินดังกล่าวมีอายุสอดคล้องกับอายุกองทุน)	รวมกันไม่เกิน 25%
3	reverse repo	ไม่เกิน 25%
4	securities lending	ไม่เกิน 25%
5	ตราสารที่มีอันดับความน่าเชื่อถือที่ต่ำกว่าตราสารและ ผู้ออกตราสารที่ต่ำกว่าที่สามารถลงทุนได้ (non-investment grade / unrated)	ไม่เกิน 20%
6	ตราสารดังนี้ (total SIP) 6.1 ทรัพย์สินตามข้อ 7 ในส่วนที่ 1 : อัตราส่วนการลงทุนที่คำนวณตาม ผู้ออกทรัพย์สินหรือคู่สัญญา (single entity limit) 6.2 ตราสาร non-investment grade / unrated แต่ไม่รวมถึงตราสารหนี้ ตราสารกึ่งหนี้กึ่งทุน SN ศ	รวมกันไม่เกิน 15%



## กองทุนเปิดไทยพาณิชย์ตราสารหนี้ระยะสั้น พลัส

	<p>ถูก หรือตราสาร Basel III ที่มีลักษณะครบถ้วน ดังนี้</p> <p>6.2.1 มีลักษณะตาม 6.1.3 และ 6.1.4 ของข้อ 6 ของส่วนที่ 1 : อัตราส่วนการลงทุนที่คำนวณตามผู้ออกทรัพย์สินหรือคู่สัญญา (single entity limit)</p> <p>6.2.2 มี credit rating อยู่ในระดับต่ำกว่า investment grade หรือไม่มี credit rating</p>	
7	derivatives ดังนี้	
	7.1 การเข้าทำธุรกรรม derivatives ที่มีวัตถุประสงค์เพื่อการลดความเสี่ยง (hedging)	ไม่เกินมูลค่าความเสี่ยงที่มีอยู่
	7.2 การเข้าทำธุรกรรม derivatives ที่มิใช่เพื่อการลดความเสี่ยง (non-hedging limit)	<p style="text-align: center;"><u>global exposure limit</u></p> <p>7.2.1 กรณี MF ไม่มีการลงทุนแบบซับซ้อน<sup>1</sup> จำกัด net exposure ที่เกิดจากการลงทุนใน derivatives โดยต้องไม่เกิน 100% ของ NAV</p> <p>7.2.2 กรณี MF มีการลงทุนแบบซับซ้อน<sup>2</sup> จำกัด net exposure ที่เกิดจากการลงทุนใน derivatives โดยมูลค่าความเสียหายสูงสุด (value-at-risk : VaR) ของ MF ต้องเป็นดังนี้ (1) absolute VaR ≤ 20% ของ NAV (2) relative VaR ≤ 2 เท่า ของ VaR ของ benchmark <u>หมายเหตุ</u> : “การลงทุนแบบซับซ้อน” หมายความว่า การลงทุนในสัญญาซื้อขายล่วงหน้าที่มีกลยุทธ์แบบซับซ้อน (complex strategic investment) หรือ การลงทุนในสัญญาซื้อขายล่วงหน้าที่มีความซับซ้อน (exotic derivatives)</p>
8	<p>ทรัพย์สิน ดังนี้</p> <p>8.1 ตราสารกึ่งหนี้กึ่งทุน</p> <p>8.2 ตราสาร Basel III</p> <p>8.2 derivatives หรือ SN ที่มี underlying เป็นตราสารตาม ตามข้อ 8.1 – 8.2</p>	<p>ทุกประเภทรวมกัน</p> <p>ไม่เกิน 20%</p>
9	หน่วย CIS ที่จัดตั้งขึ้นตามกฎหมายไทย (โดยหน่วย CIS ดังกล่าวจะมีนโยบายสอดคล้องกับกองทุนรวม และไม่ทำให้ความเสี่ยงของกองทุนรวมเปลี่ยนแปลงไปอย่างมีนัยสำคัญ)	ไม่จำกัดอัตราส่วน

\*\* หมายเหตุ : สำหรับการลงทุนในเงินฝากหรือตราสารเทียบเท่าเงินฝากเพื่อการดำเนินงานของกองทุนไม่มีข้อกำหนดเกี่ยวกับ product limit

<sup>1,2</sup> รายละเอียดของการคำนวณ ให้พิจารณาตามหลักเกณฑ์ที่สำนักงานประกาศกำหนด

## กองทุนเปิดไทยพาณิชย์ตราสารหนี้ระยะสั้น พลัส

### ส่วนที่ 4 : อัตราส่วนการลงทุนที่คำนวณตามความมีส่วนได้ส่วนเสียในกิจการที่ลงทุน (concentration limit)

ข้อ	ประเภททรัพย์สิน	อัตราส่วน (% ของ NAV)
1	ตราสารหนี้ ตราสารกึ่งหนี้กึ่งทุน ตราสาร Basel III และศกุกของผู้ออกรายใดรายหนึ่ง (ไม่รวมถึงตราสารหนี้ภาครัฐไทย หรือตราสารหนี้ภาครัฐต่างประเทศ)	<p>2.1 ไม่เกิน 1 ใน 3 ของมูลค่าหนี้สินทางการเงิน (financial liability)<sup>1</sup> ของผู้ออกตราสารรายนั้น ตามที่เปิดเผยไว้ในงบการเงินสำหรับรอบระยะเวลาบัญชีล่าสุด โดยไม่ให้นับรวมมูลค่าหนี้สินดังกล่าวของเจ้าหนี้ที่มีความเกี่ยวข้องกับผู้ออก เช่น เงินกู้ยืมจากกิจการที่เกี่ยวข้องกัน เป็นต้น</p> <p>ทั้งนี้ ในกรณีที่ผู้ออกตราสารไม่มีหนี้สินทางการเงินตามที่เปิดเผยไว้ในงบการเงินสำหรับรอบระยะเวลาบัญชีล่าสุด<sup>2</sup> ให้ใช้อัตราส่วนไม่เกิน 1 ใน 3 ของมูลค่าการออกและเสนอขายตราสารตามข้อนี้ของผู้ออกรายนั้นเป็นรายครั้ง เว้นแต่ในกรณีที่ผู้ออกตราสารได้มีการยื่นแบบ filing ในลักษณะเป็นโครงการ (bond issuance program) ให้พิจารณาเป็นรายโครงการ</p> <p>2.2 ในกรณีที่กองทุนลงทุนในตราสารตามข้อนี้ โดยเป็นตราสารที่ออกใหม่และมี credit rating อยู่ในระดับต่ำกว่า investment grade หรือไม่มี credit rating ให้บลจ.ลงทุนเพื่อกองทุนภายใต้การจัดการของบลจ.รายเดียวกันรวมกันไม่เกิน 1 ใน 3 ของมูลค่าการออกและเสนอขายตราสารดังกล่าวเป็นรายครั้ง เว้นแต่กรณีที่ผู้ออกตราได้มีการยื่นแบบ filing ในลักษณะเป็นโครงการ (bond issuance program) ให้พิจารณาเป็นรายโครงการ</p> <p>(อัตราส่วนตาม 2.2 ไม่ใช้กับกรณีเป็นตราสารที่ออกโดยบุคคล ดังนี้</p> <ol style="list-style-type: none"> <li>1. ธพ. บง. หรือ บค. ตามกฎหมายว่าด้วยธุรกิจสถาบันการเงิน</li> <li>2. ธนาคารออมสิน</li> <li>3. ธนาคารอาคารสงเคราะห์</li> <li>4. ธนาคารเพื่อการเกษตรและสหกรณ์การเกษตร</li> <li>5. บริษัทตลาดรองสินเชื่อที่อยู่อาศัย</li> <li>6. ธนาคารพัฒนาวิสาหกิจขนาดกลางและขนาดย่อมแห่งประเทศไทย</li> <li>7. ธนาคารเพื่อการส่งออกและนำเข้าแห่งประเทศไทย</li> <li>8. ธนาคารอิสลามแห่งประเทศไทย</li> <li>9. บล.</li> <li>10. 10.สถาบันการเงินระหว่างประเทศที่ประเทศไทยเป็นสมาชิก</li> <li>11. สถาบันการเงินต่างประเทศที่มีลักษณะทำนองเดียวกับบุคคลตาม1.-9.)</li> </ol>



## กองทุนเปิดไทยพาณิชย์ตราสารหนี้ระยะสั้น พลัส

2	หน่วย CIS ของกองทุนใดกองทุนหนึ่ง	<ul style="list-style-type: none"> <li>- ไม่เกิน 25% ของจำนวนหน่วย CIS ทั้งหมดของ MF หรือกองทุน CIS ต่างประเทศ ที่ออกหน่วยนั้น</li> <li>- อัตราข้างต้นไม่ใช้กับการลงทุนในกรณี ดังนี้ 2.1 การลงทุนในหน่วย CIS ของกองทุนที่จัดตั้งขึ้นใหม่ที่มีขนาดเล็ก และมีการเสนอขายต่อผู้ลงทุนในวงกว้างโดยได้รับความเห็นชอบจากสำนักงานคณะกรรมการ ก.ล.ด.</li> </ul>
---	----------------------------------	--

<sup>1</sup> หนี้สินทางการเงิน (financial liability) ให้พิจารณาตามมาตรฐานการบัญชีที่ผู้ออกตราสารดังกล่าวได้จัดทำทางการเงินตามมาตรฐานการบัญชีนั้น โดยเป็นมาตรฐานการรายงานทางการเงินที่กำหนดโดยคณะกรรมการกำหนดมาตรฐานการบัญชีตามกฎหมายว่าด้วยวิชาชีพบัญชี หรือมาตรฐานการรายงานทางการเงินที่เป็นที่ยอมรับในระดับสากล เช่น International Financial Reporting Standards (IFRS) หรือ United States Generally Accepted Accounting Principle (US GAAP) เป็นต้น

<sup>2</sup> รวมถึงกรณียังไม่ครบกำหนดการจัดทำงบการเงินในครั้งแรกของผู้ออกตราสาร

“ทั้งนี้ การคำนวณสัดส่วนตามนโยบายการลงทุนและอัตราส่วนการลงทุน ให้เป็นไปตามประกาศคณะกรรมการกำกับตลาดทุนว่าด้วยการลงทุนของกองทุน และ/หรือ ที่แก้ไขเพิ่มเติม”

**ส่วนที่ 5 : การดำเนินการเมื่อทรัพย์สินที่ลงทุนขาดคุณสมบัติหรือการลงทุนไม่เป็นไปตามอัตราส่วนการลงทุน**

1. ในกรณีที่กองทุนมีการลงทุนเป็นไปตามหลักเกณฑ์ที่กำหนดแต่ต่อมาทรัพย์สินที่ลงทุนมีคุณสมบัติที่เปลี่ยนแปลงไปจนเป็นเหตุให้ขาดคุณสมบัติในการเป็นทรัพย์สินที่กองทุนสามารถลงทุนได้อีกต่อไป บริษัทจัดการจะดำเนินการดังต่อไปนี้

(1) จัดทำรายงานโดยระบุรายละเอียดเกี่ยวกับชื่อ จำนวน อัตราส่วนการลงทุนและวันที่ทรัพย์สินขาดคุณสมบัติ และจัดส่งรายงานต่อสำนักงานคณะกรรมการ ก.ล.ด. รวมทั้งจัดส่งต่อผู้ดูแลผลประโยชน์ ภายในวันทำการถัดจากวันที่เกิดกรณีดังกล่าว ตลอดจนจัดเก็บสำเนารายงานไว้ที่บริษัทจัดการ

(2) จำหน่ายทรัพย์สินที่ขาดคุณสมบัติภายในโอกาสแรกโดยคำนึงถึงประโยชน์ของผู้ลงทุนเป็นสำคัญ แต่ไม่เกินกว่า 90 วันนับแต่วันที่ทรัพย์สินนั้นขาดคุณสมบัติเว้นแต่เป็นกรณีตามข้อ 4.

(3) เมื่อบริษัทจัดการสามารถจำหน่ายทรัพย์สินที่ขาดคุณสมบัติ หรือทรัพย์สินที่ขาดคุณสมบัติมีคุณสมบัติเปลี่ยนแปลงไปจนเป็นไปตามหลักเกณฑ์ที่กำหนดแล้ว บริษัทจัดการจะจัดทำรายงานข้อมูลเกี่ยวกับชื่อ จำนวน อัตราส่วนการลงทุนในทรัพย์สินดังกล่าว รวมถึงวันที่ได้จำหน่ายทรัพย์สินนั้นออกไปหรือวันที่ทรัพย์สินมีการเปลี่ยนแปลงคุณสมบัติ แล้วแต่กรณี และให้จัดส่งรายงานต่อสำนักงานคณะกรรมการ ก.ล.ด. รวมทั้งจัดส่งให้ผู้ดูแลผลประโยชน์ ภายในวันทำการถัดจากวันที่เกิดกรณีดังกล่าว

2. ในกรณีที่ทรัพย์สินในขณะที่กองทุนมีการลงทุนเป็นไปตามอัตราส่วนการลงทุนที่กำหนด แต่ต่อมาการลงทุนไม่เป็นไปตามอัตราส่วนการลงทุนเป็นเวลา 5 วันทำการติดต่อกัน โดยมีได้เกิดจากการลงทุนเพิ่ม บริษัทจัดการจะดำเนินการดังต่อไปนี้

(1) จัดทำรายงานโดยระบุรายละเอียดเกี่ยวกับประเภท จำนวน อัตราส่วนการลงทุนและวันที่การลงทุนไม่เป็นไปตามอัตราส่วนการลงทุน และจัดส่งรายงานต่อสำนักงานคณะกรรมการ ก.ล.ด. และผู้ดูแลผลประโยชน์ ภายในวันทำการถัดจากวันครบระยะเวลาดังกล่าว ตลอดจนจัดเก็บสำเนารายงานไว้ที่บริษัทจัดการ

(2) ไม่ลงทุนเพิ่มเติมในทรัพย์สินที่เกินอัตราส่วนการลงทุนจนกว่าจะสามารถแก้ไขให้เป็นไปตามอัตราส่วนการลงทุนที่กำหนด

(3) แก้ไขให้เป็นไปตามอัตราส่วนการลงทุนที่กำหนดภายในโอกาสแรกโดยคำนึงถึงประโยชน์ของผู้ลงทุนเป็นสำคัญ แต่ต้องไม่เกินระยะเวลาดังนี้ เว้นแต่เป็นกรณีตามข้อ 4.

## กองทุนเปิดไทยพาณิชย์ตราสารหนี้ระยะสั้น พลัส

(ก) 30 วันนับแต่วันสิ้นรอบระยะเวลาบัญชี ในกรณีที่ไม่เป็นไปตามอัตราส่วนการลงทุนที่คำนวณตามประเภททรัพย์สิน สำหรับการลงทุนในเงินฝากหรือตราสารเทียบเท่าเงินฝาก ตัวแลกเปลี่ยนหรือตัวสัญญาใช้เงิน ตามส่วนที่ 3 ในข้อ 1

(ข) 90 วันนับแต่วันครบระยะเวลาดังกล่าว สำหรับกรณีอื่นใดนอกเหนือจากกรณีตามข้อ (3) (ก)

(4) เมื่อบริษัทจัดการแก้ไขให้เป็นไปตามอัตราส่วนการลงทุนที่กำหนดแล้ว บริษัทจัดการจะจัดทำรายงานข้อมูลเกี่ยวกับข้อ จำนวน อัตราส่วนการลงทุนในทรัพย์สินดังกล่าว รวมถึงวันที่สามารถแก้ไขได้ และจัดส่งรายงานต่อสำนักงานคณะกรรมการ ก.ล.ด. และผู้ดูแลผลประโยชน์ ภายในวันทำการถัดจากวันที่มีการแก้ไขจนเป็นไปตามอัตราส่วนการลงทุนนั้น

3. ในกรณีที่กองทุนมีการลงทุนเป็นไปตามอัตราส่วนการลงทุนที่กำหนดแต่ต่อมามีกรณีดังต่อไปนี้ จนเป็นเหตุให้ไม่เป็นไปตามอัตราส่วนการลงทุน บริษัทจัดการจะปฏิบัติให้เป็นไปตามข้อ 2 โดยอนุโลม

(1) กรณีที่กองทุนมีการลงทุนหรือได้สิทธิจากการเป็นผู้ถือหลักทรัพย์สินตามสัดส่วนที่มีอยู่เดิม

(2) กรณีที่กองทุนได้รับทรัพย์สินมาจากการบริจาค

4. ในกรณีที่เหตุสุดวิสัยหรือเหตุจำเป็นใดทำให้บริษัทจัดการไม่สามารถดำเนินการแก้ไขเพื่อให้การลงทุนเป็นไปตามหลักเกณฑ์ที่กำหนดในข้อ 1(2) หรือข้อ 2(3) หรือบริษัทจัดการมีความเห็นว่าการดำเนินการดังกล่าวจะไม่เป็นประโยชน์ต่อผู้ลงทุน บริษัทจัดการสามารถใช้ดุลยพินิจดำเนินการตามความเหมาะสมได้ โดยต้องคำนึงถึงประโยชน์ของผู้ลงทุนเป็นสำคัญ และจะส่งรายงานเกี่ยวกับการดำเนินการของบริษัทจัดการในเรื่องดังกล่าวต่อสำนักงานคณะกรรมการ ก.ล.ด. ผู้ถือหน่วยลงทุนและผู้ดูแลผลประโยชน์ของกองทุนรวมก่อนครบระยะเวลาที่ต้องแก้ไขให้เป็นไปตามหลักเกณฑ์ดังกล่าว ทั้งนี้ ในการจัดส่งรายงานดังกล่าวให้กับผู้ถือหน่วยลงทุน บริษัทจัดการสามารถดำเนินการโดยวิธีการเผยแพร่บนเว็บไซต์ของบริษัทจัดการแทนได้

ส่วนที่ 6 : การลงทุนไม่เป็นไปตามนโยบายการลงทุนตามการจัดแบ่งประเภทของกองทุน

1. ในกรณีที่กองทุนมีสัดส่วนการลงทุนไม่เป็นไปตามนโยบายการลงทุนตามการจัดแบ่งประเภทของกองทุน บริษัทจัดการต้องดำเนินการดังต่อไปนี้

(1) จัดทำรายงานเกี่ยวกับการลงทุนที่ไม่เป็นไปตามนโยบายการลงทุน พร้อมทั้งเหตุผลที่ทำให้มีการลงทุนไม่เป็นไปตามนโยบายการลงทุน และจัดส่งรายงานต่อสำนักงาน รวมทั้งจัดส่งต่อผู้ดูแลผลประโยชน์ภายในวันทำการถัดจากวันที่ไม่เป็นไปตามนโยบายการลงทุน ตลอดจนจัดเก็บสำเนารายงานไว้ที่บริษัทจัดการ

(2) ดำเนินการแก้ไขให้สัดส่วนการลงทุนของกองทุนเป็นไปตามนโยบายการลงทุน หรือดำเนินการเปลี่ยนแปลงประเภทของกองทุน ทั้งนี้ ตามหลักเกณฑ์ที่กำหนดในข้อ 2

2. ในกรณีที่การลงทุนของกองทุนรวมไม่เป็นไปตามนโยบายการลงทุนตามการจัดแบ่งประเภทของกองทุน ให้บริษัทจัดการดำเนินการแก้ไขสัดส่วนการลงทุนของกองทุนรวมให้เป็นไปตามนโยบายการลงทุนภายใน 90 วัน นับแต่วันที่สัดส่วนการลงทุนของกองทุนรวมไม่เป็นไปตามนโยบายการลงทุน เว้นแต่บริษัทจัดการจะได้รับมติจากผู้ถือหน่วยลงทุนให้เปลี่ยนแปลงประเภทของกองทุนรวมภายในกำหนดเวลาดังกล่าว ในการเปลี่ยนแปลงประเภทของกองทุนรวมตามวรรคหนึ่ง บริษัทจัดการต้องจัดให้มีวิธีการในการให้สิทธิแก่ผู้ถือหน่วยลงทุนเดิมในการที่จะออกจากกองทุนรวมก่อนที่การเปลี่ยนแปลงประเภทของกองทุนรวมจะมีผลใช้บังคับ โดยวิธีการดังกล่าวต้องมีระยะเวลาเพียงพอและเป็นธรรมต่อผู้ถือหน่วยลงทุน รวมทั้งเมื่อได้รับมติจากผู้ถือหน่วยลงทุนให้เปลี่ยนแปลงประเภทของกองทุนรวมแล้ว บริษัทจัดการต้องดักเก็บค่าธรรมเนียมการรับซื้อคืนหน่วยลงทุนจากผู้ถือหน่วยลงทุนทุกรายจนกว่า

การเปลี่ยนแปลงดังกล่าวจะมีผลใช้บังคับ และในกรณีที่ครบกำหนด 90 วันนับแต่วันที่สัดส่วนการลงทุนไม่เป็นไปตามนโยบายการลงทุน แต่การเปลี่ยนแปลงประเภทของกองทุนรวมยังไม่มีผลใช้บังคับ บริษัทจัดการต้องไม่เสนอขายหน่วยลงทุนของกองทุนรวมนั้นเพิ่มเติม

## กองทุนเปิดไทยพาณิชย์ตราสารหนี้ระยะสั้น พลัส

### 4. การแบ่งชนิดหน่วยลงทุน (Class of Unit) :

4.1. การแบ่งชนิดหน่วยลงทุน : มี

4.2. ประเภทการแบ่งชนิดหน่วยลงทุน :

- ค่าธรรมเนียมหรือค่าใช้จ่ายที่เรียกเก็บผู้ถือหน่วยลงทุน

4.3. รายละเอียดเพิ่มเติม (การแบ่งชนิดหน่วยลงทุน) :

รายละเอียดแต่ละชนิดหน่วยลงทุน	ชื่อย่อ	คำอธิบายเพิ่มเติม
1. ชนิดหน่วยลงทุน A	SCBSFFPLUS-A	เฉพาะผู้ลงทุนที่มีบัญชีซื้อขายหน่วยลงทุนและ/หรือทำรายการซื้อขายหน่วยลงทุนกับธนาคารไทยพาณิชย์ จำกัด (มหาชน) ทุกสาขา
2. ชนิดหน่วยลงทุน B	SCBSFFPLUS-B	เฉพาะผู้ลงทุนที่มีบัญชีซื้อขายหน่วยลงทุนและ/หรือทำรายการซื้อขายหน่วยลงทุนกับธนาคารไทยพาณิชย์ จำกัด (มหาชน) ทุกสาขา
3. ชนิดหน่วยลงทุน C	SCBSFFPLUS-C	เฉพาะผู้ลงทุนที่มีบัญชีซื้อขายหน่วยลงทุนและ/หรือทำรายการซื้อขายหน่วยลงทุนกับธนาคารไทยพาณิชย์ จำกัด (มหาชน) ทุกสาขา
4. ชนิดหน่วยลงทุน I	SCBSFFPLUS-I	เฉพาะผู้ลงทุนที่มีบัญชีซื้อขายหน่วยลงทุน และ/หรือทำรายการซื้อขายหน่วยลงทุนกับบริษัทจัดการ และ/หรือผู้สนับสนุนการขายหรือรับซื้อคืนตามที่บริษัทจัดการกำหนด (ที่มีใช้ธนาคารไทยพาณิชย์) และ/หรือตัวแทนในการขายหรือรับซื้อคืนหน่วยลงทุน (ตัวแทนขายอิสระ) ที่แต่งตั้งโดยบริษัทจัดการ
5. ชนิดหน่วยลงทุน P	SCBSFFPLUS-P	เฉพาะผู้ลงทุนประเภทบุคคล กลุ่มบุคคล นิติบุคคล สถาบันที่บริษัทจัดการกำหนดที่ต้องการสะสมผลประโยชน์จากการลงทุน (Total return) โดยในเบื้องต้นบริษัทจัดการกำหนดให้บริการเฉพาะผู้ลงทุนกองทุนสำรองเลี้ยงชีพและ/หรือ กองทุนส่วนบุคคล ภายใต้การบริหารของบริษัทจัดการเท่านั้น

รายละเอียดเพิ่มเติม :

ผู้ลงทุนบุคคลธรรมดา และ/หรือนิติบุคคล และ/หรือผู้ลงทุนสถาบันสามารถลงทุนได้ในหน่วยลงทุนทุกชนิดตามเงื่อนไขตามตารางข้างต้น อีกทั้ง บริษัทจัดการขอสงวนสิทธิ์ในการเพิ่มเติม เปลี่ยนแปลง เงื่อนไขข้างต้นได้ในภายหลัง ซึ่งบริษัทจัดการจะแจ้งให้ผู้ถือหน่วยลงทุนทราบถึงการเปลี่ยนแปลงดังกล่าวล่วงหน้าอย่างน้อย 7 วัน โดยจะปิดประกาศที่สำนักงานของบริษัทจัดการ สำนักงานใหญ่และสาขาสถาของผูสนับสนุนการขายหรือรับซื้อคืนหน่วยลงทุน เว็บไซต์ของบริษัทจัดการ และ เว็บไซต์ของผู้สนับสนุนการขายหรือรับซื้อคืนหน่วยลงทุน (ถ้ามี) อีกทั้งแจ้งให้สำนักงานคณะกรรมการ ก.ล.ด. ทราบภายใน 15 วันนับแต่วันเปลี่ยนแปลง ซึ่งการดำเนินการดังกล่าวข้างต้น บริษัทจัดการจะคำนึงถึงประโยชน์ของกองทุนและผู้ถือหน่วยลงทุนเป็นสำคัญ

### 5. การเสนอขายหน่วยลงทุนครั้งแรก :

5.1. ช่องทางการเสนอขายหน่วยลงทุนครั้งแรก :

- Internet
- บริษัทจัดการ

## กองทุนเปิดไทยพาณิชย์ตราสารหนี้ระยะสั้น พลัส

- ผู้สนับสนุนการขายหรือรับซื้อคืน
- ช่องทางอื่นใดที่บริษัทจัดการจะกำหนดเพิ่มเติมในอนาคต

### 5.2. รายละเอียดการเสนอขายหน่วยลงทุนครั้งแรก :

บริษัทจัดการจะเสนอขายหน่วยลงทุนครั้งแรก ในราคาหน่วยลงทุนที่เสนอขาย เท่ากับ ราคาที่เสนอขายหน่วยลงทุนครั้งแรก (หน่วยละ 10.00 บาท) บวกด้วย ค่าธรรมเนียมในการขายหน่วยลงทุนของแต่ละชนิดหน่วยลงทุน (ถ้ามี) บวกภาษีมูลค่าเพิ่ม

ซึ่งผู้สนใจลงทุนสามารถติดต่อซื้อหน่วยลงทุนได้ที่บริษัทจัดการหรือผู้สนับสนุนการขายหรือรับซื้อคืนหน่วยลงทุนที่ได้รับการแต่งตั้งจากบริษัทจัดการ โดยกำหนดระยะเวลาเสนอขาย ตั้งแต่วันที่ 11 – 18 พฤศจิกายน 2556 ในระหว่างเวลาทำการของบริษัทจัดการหรือผู้สนับสนุนการขายหรือรับซื้อคืนหน่วยลงทุนที่ได้รับการแต่งตั้งจากบริษัทจัดการ (ถ้ามี) ในกรณีที่มียอดการจำหน่ายหน่วยลงทุน เท่ากับจำนวนเงินทุนของโครงการก่อนครบกำหนดสิ้นสุดระยะเวลาการเสนอขายหน่วยลงทุน บริษัทจัดการอาจพิจารณาปิดการเสนอขายและดำเนินการจดทะเบียนกองทรัสต์สินของโครงการเป็นกองทุนรวม

อนึ่ง กรณีผู้ลงทุนที่เป็นบุคคลธรรมดาหนึ่ง ผู้ลงทุนเพียงรายเดียวสามารถถือหน่วยลงทุนได้ หรือผู้ลงทุนตั้งแต่ 2 คนขึ้นไปแต่ไม่เกิน 4 คน ก็สามารถถือหน่วยลงทุนร่วมกันได้แต่สำหรับกรณีผู้ลงทุนที่เป็นนิติบุคคลนั้น ผู้ลงทุนไม่สามารถถือหน่วยลงทุนร่วมกับผู้อื่นได้ ทั้งนี้ ตามหลักเกณฑ์ เงื่อนไขและวิธีการที่บริษัทจัดการกำหนด เว้นแต่บริษัทจัดการจะอนุญาตเป็นอย่างอื่น

#### 5.2.1 วิธีการขอรับหนังสือชี้ชวนและใบสั่งซื้อหน่วยลงทุนและใบคำขอเปิดบัญชีกองทุน

ผู้สนใจลงทุนสามารถขอรับหนังสือชี้ชวนส่วนข้อมูลกองทุนรวม หนังสือชี้ชวนส่วนสรุปข้อมูลสำคัญที่ผู้ลงทุนควรทราบ ใบสั่งซื้อหน่วยลงทุน ใบคำขอใช้บริการกองทุนได้ที่บริษัทจัดการและสถานที่ติดต่อทุกแห่งของผู้สนับสนุนการขายหรือรับซื้อคืนหน่วยลงทุนที่ได้รับการแต่งตั้งจากบริษัทจัดการทุกวันทำการในระหว่างเวลาทำการ

#### 5.2.2 วิธีการสั่งซื้อหน่วยลงทุน

##### 5.2.2.1 บริษัทจัดการ

(1) ผู้สั่งซื้อหน่วยลงทุนต้องกรอกรายละเอียดต่าง ๆ ในใบคำขอใช้บริการกองทุน (เฉพาะผู้ที่ยังไม่เคยกรอกใบคำขอใช้บริการกองทุนของบริษัทจัดการ) และ/หรือใบสั่งซื้อหน่วยลงทุน และ/หรือ แบบฟอร์มแสดงตนของผู้สั่งซื้อหน่วยลงทุน และ/หรือ เอกสารอื่นใดตามที่บริษัทจัดการกำหนด ให้ครบถ้วนถูกต้องและชัดเจนแล้วนำเอกสารดังกล่าว ซึ่งผู้สั่งซื้อหน่วยลงทุนได้ลงนามไว้แล้ว รวมทั้งส่งมอบเอกสารหรือหลักฐานใดๆ ตามที่บริษัทจัดการกำหนด พร้อมทั้งเงินค่าซื้อหน่วยลงทุนตามจำนวนเงินที่สั่งซื้อไปยื่นที่บริษัทจัดการ

(2) มูลค่าการสั่งซื้อขั้นต่ำ แบ่งตามชนิดหน่วยลงทุน ดังนี้

ชนิดหน่วยลงทุน I : 1,000.00 บาท

ทั้งนี้ บริษัทจัดการขอสงวนสิทธิที่จะกำหนดมูลค่าขั้นต่ำในการสั่งซื้อหน่วยลงทุนนี้เป็นยอดรวมมูลค่าสั่งซื้อหน่วยลงทุนได้ในอนาคต ซึ่งยอดรวมดังกล่าวเป็นยอดรวมการสั่งซื้อของ บริษัทจัดการ หรือผู้สนับสนุนการขายหรือรับซื้อคืนหน่วยลงทุน (ที่มีใบอนุญาตไทยพาณิชย์ จำกัด (มหาชน) ทุกสาขา) แต่ละราย หรือตัวแทนในการขายหรือรับซื้อคืนหน่วยลงทุน (ตัวแทนขายอิสระ) แต่ละรายที่แต่งตั้งโดยบริษัทจัดการ โดยบริษัทจัดการจะแจ้งให้ผู้ถือหน่วยลงทุนทราบถึงหลักเกณฑ์ เงื่อนไขและวิธีการดังกล่าวล่วงหน้าอย่างน้อย 7 วัน โดยจะปิดประกาศที่สำนักงานของบริษัทจัดการ สำนักงานใหญ่และสาขาสหสาขาของผู้สนับสนุนการขายหรือรับซื้อคืนหน่วยลงทุน เว็บไซต์ของบริษัทจัดการ และเว็บไซต์ของผู้สนับสนุนการขายหรือรับซื้อคืนหน่วยลงทุน (ถ้ามี) อีกทั้งแจ้งให้สำนักงานคณะกรรมการ ก.ล.ด. ทราบภายใน 15 วันนับแต่วันเปลี่ยนแปลง ซึ่งการดำเนินการดังกล่าวข้างต้น บริษัทจัดการจะคำนึงถึงประโยชน์ของกองทุนและผู้ถือหน่วยลงทุนเป็นสำคัญ

## กองทุนเปิดไทยพาณิชย์ตราสารหนี้ระยะสั้น พลัส

### 5.2.2.2 ผู้สนับสนุนการขายหรือรับซื้อคืนหน่วยลงทุน

(1) ผู้สั่งซื้อหน่วยลงทุนต้องกรอกรายละเอียดต่าง ๆ ในใบคำขอใช้บริการกองทุน (เฉพาะผู้ที่ยังไม่เคยกรอกใบคำขอใช้บริการกองทุนของบริษัทจัดการ) และ/หรือใบสั่งซื้อหน่วยลงทุน และ/หรือ แบบฟอร์มแสดงตนของผู้สั่งซื้อหน่วยลงทุน และ/หรือ เอกสารอื่นใดตามที่บริษัทจัดการกำหนด ให้ครบถ้วนถูกต้องและชัดเจนแล้วนำเอกสารดังกล่าว ซึ่งผู้สั่งซื้อหน่วยลงทุนได้ลงนามไว้แล้ว รวมทั้งส่งมอบเอกสารหรือหลักฐานใดๆ ตามที่บริษัทจัดการกำหนด พร้อมทั้งเงินค่าซื้อหน่วยลงทุนตามจำนวนเงินที่สั่งซื้อไปยื่นให้ผู้สนับสนุนการขายหรือรับซื้อคืนหน่วยลงทุนที่ได้รับการแต่งตั้งจากบริษัทจัดการ (ถ้ามี)

(2) มูลค่าการสั่งซื้อขั้นต่ำ แบ่งตามชนิดหน่วยลงทุน ดังนี้

ชนิดหน่วยลงทุน A : 20,000,000.00 บาท

ชนิดหน่วยลงทุน B : 3,000,000.00 บาท

ชนิดหน่วยลงทุน C : 50,000.00 บาท

ชนิดหน่วยลงทุน I : 1,000.00 บาท\*

\* ทั้งนี้ บริษัทจัดการขอสงวนสิทธิ์ที่จะกำหนดมูลค่าขั้นต่ำในการสั่งซื้อหน่วยลงทุนนี้เป็นยอดรวมมูลค่าสั่งซื้อหน่วยลงทุนได้ในอนาคต ซึ่งยอดรวมดังกล่าวเป็นยอดรวมการสั่งซื้อของบริษัทจัดการ หรือผู้สนับสนุนการขายหรือรับซื้อคืนหน่วยลงทุน (ที่มีใบอนุญาตไทยพาณิชย์ จำกัด (มหาชน) ทุกสาขา) แต่ละราย หรือตัวแทนในการขายหรือรับซื้อคืนหน่วยลงทุน (ตัวแทนขายอิสระ) แต่ละรายที่แต่งตั้งโดยบริษัทจัดการ โดยบริษัทจัดการจะแจ้งให้ผู้ถือหน่วยลงทุนทราบถึงหลักเกณฑ์ เงื่อนไขและวิธีการดังกล่าวล่วงหน้าอย่างน้อย 7 วัน โดยจะปิดประกาศที่สำนักงานของบริษัทจัดการ สำนักงานใหญ่และสาขาสถาบันการเงินของผู้สนับสนุนการขายหรือรับซื้อคืนหน่วยลงทุน เว็บไซต์ของบริษัทจัดการ และเว็บไซต์ของผู้สนับสนุนการขายหรือรับซื้อคืนหน่วยลงทุน (ถ้ามี) อีกทั้งแจ้งให้สำนักงานคณะกรรมการ ก.ล.ด. ทราบภายใน 15 วันนับแต่วันเปลี่ยนแปลง ซึ่งการดำเนินการดังกล่าวข้างต้น บริษัทจัดการจะคำนึงถึงประโยชน์ของกองทุนและผู้ถือหน่วยลงทุนเป็นสำคัญ

เงื่อนไขเพิ่มเติม

- ชนิดหน่วยลงทุน A B และ C

เฉพาะผู้ลงทุนที่มีบัญชีซื้อขายหน่วยลงทุนและ/หรือทำรายการซื้อขายหน่วยลงทุนกับธนาคารไทยพาณิชย์ จำกัด (มหาชน) ทุกสาขา เท่านั้น

- ชนิดหน่วยลงทุน I

เฉพาะผู้ลงทุนที่มีบัญชีซื้อขายหน่วยลงทุน และ/หรือทำรายการซื้อขายหน่วยลงทุนกับบริษัทจัดการ และ/หรือผู้สนับสนุนการขายหรือรับซื้อคืนตามที่บริษัทจัดการกำหนด (ที่มีใบอนุญาตไทยพาณิชย์) และ/หรือตัวแทนในการขายหรือรับซื้อคืนหน่วยลงทุน (ตัวแทนขายอิสระ) ที่แต่งตั้งโดยบริษัทจัดการ

### 5.2.2.3 ATM

บริษัทจัดการอาจรับคำสั่งซื้อหน่วยลงทุนผ่านบริการธนาคารทางเอทีเอ็ม ตามหลักเกณฑ์ เงื่อนไขและวิธีการที่บริษัทจัดการกำหนด ซึ่งจะเป็นไปตามประกาศคณะกรรมการ ก.ล.ด. และสำนักงานคณะกรรมการ ก.ล.ด. ที่เกี่ยวข้อง ทั้งนี้ บริษัทจัดการจะแจ้งให้สำนักงานคณะกรรมการ ก.ล.ด. และปิดประกาศที่สำนักงานของบริษัทจัดการ สำนักงานใหญ่และสาขาสถาบันการเงินของผู้สนับสนุนการขายหรือรับซื้อคืนหน่วยลงทุน เว็บไซต์ของบริษัทจัดการ และเว็บไซต์ของผู้สนับสนุนการขายหรือรับซื้อคืนหน่วยลงทุน (ถ้ามี) ให้ผู้ลงทุนทราบล่วงหน้าก่อนการเริ่มให้บริการ

### 5.2.2.4 Tele-bank

ไม่มี



### 5.2.2.5 ไปรษณีย์

บริษัทจัดการอาจรับคำสั่งซื้อหน่วยลงทุนทางไปรษณีย์ ตามหลักเกณฑ์ เงื่อนไขและวิธีการที่บริษัทจัดการกำหนด ซึ่งจะเป็นไปตามประกาศคณะกรรมการ ก.ล.ด. และสำนักงานคณะกรรมการ ก.ล.ด. ที่เกี่ยวข้อง ทั้งนี้ บริษัทจัดการจะแจ้งให้สำนักงานคณะกรรมการ ก.ล.ด. และปิดประกาศที่สำนักงานของบริษัทจัดการ สำนักงานใหญ่และสำนักสาขาของผู้สนับสนุนการขายหรือรับซื้อคืนหน่วยลงทุน เว็บไซต์ของบริษัทจัดการ และเว็บไซต์ของผู้สนับสนุนการขายหรือรับซื้อคืนหน่วยลงทุน (ถ้ามี) ให้ผู้ลงทุนทราบล่วงหน้าก่อนการเริ่มให้บริการ

### 5.2.2.6 Internet

บริษัทจัดการอาจรับคำสั่งซื้อผ่านบริการอินเทอร์เน็ต โดยผู้สั่งซื้อหน่วยลงทุนที่มีบัญชีกองทุนและได้ขอใช้บริการสั่งซื้อหน่วยลงทุนทางอินเทอร์เน็ตแล้ว สามารถสั่งซื้อหน่วยลงทุนได้ที่เว็บไซต์ของบริษัทจัดการ ภายใต้อยู่รายละเอียด หลักเกณฑ์ เงื่อนไข ขั้นตอนวิธีการใช้บริการซื้อขายหน่วยลงทุนผ่านสื่ออินเทอร์เน็ตที่บริษัทจัดการกำหนด โดยได้รับความเห็นชอบจากสำนักงานคณะกรรมการ ก.ล.ด.

### 5.2.2.7 หักบัญชี

บริษัทจัดการอาจรับคำสั่งซื้อหน่วยลงทุน โดยหักเงินจากบัญชีเงินฝากของผู้ถือหน่วยลงทุน ตามหลักเกณฑ์ เงื่อนไขและวิธีการที่บริษัทจัดการกำหนด ซึ่งจะเป็นไปตามประกาศคณะกรรมการ ก.ล.ด. และสำนักงานคณะกรรมการ ก.ล.ด. ที่เกี่ยวข้อง ทั้งนี้ บริษัทจัดการจะแจ้งให้สำนักงานคณะกรรมการ ก.ล.ด. และปิดประกาศที่สำนักงานของบริษัทจัดการ สำนักงานใหญ่และสำนักสาขาของผู้สนับสนุนการขายหรือรับซื้อคืนหน่วยลงทุน เว็บไซต์ของบริษัทจัดการ และเว็บไซต์ของผู้สนับสนุนการขายหรือรับซื้อคืนหน่วยลงทุน (ถ้ามี) ให้ผู้ลงทุนทราบล่วงหน้าก่อนการเริ่มให้บริการ

## 5.3 การรับชำระและการเก็บรักษาเงินค่าซื้อหน่วยลงทุน

### 5.3.1 บริษัทจัดการ

(1) ผู้สั่งซื้อหน่วยลงทุนสามารถชำระเงินค่าซื้อหน่วยลงทุนได้ที่บริษัทจัดการ ภายในระยะเวลาเสนอขายโดยชำระเป็นเงินสด /เงินโอน หักบัญชีเงินฝากธนาคารตามที่บริษัทจัดการกำหนด หรือเช็ค ดราฟต์ ที่สามารถเรียกเก็บเงินได้ในเขตหักบัญชีเดียวกับที่ทำการของบริษัทจัดการที่รับคำสั่งซื้อภายในวันที่สั่งซื้อเท่านั้น โดยเช็ค หรือดราฟต์จะต้องลงวันที่เดียวกับวันที่สั่งซื้อหน่วยลงทุนและขีดคร่อมเฉพาะสั่งจ่ายในนาม "บัญชีจองซื้อกองทุน บลจ.ไทยพาณิชย์ จำกัด"หรือบัญชีจองซื้อกองทุนอื่นที่บริษัทจัดการอาจกำหนดเพิ่มเติมได้ในอนาคต เพื่อ (ระบุชื่อผู้สั่งซื้อหน่วยลงทุน) และระบุชื่อ ที่อยู่ และหมายเลขโทรศัพท์ของผู้สั่งซื้อหน่วยลงทุนเพื่อความสะดวกในการติดต่อไว้หลัง เช็ค หรือดราฟต์ ทั้งนี้ บริษัทจัดการจะออกหลักฐานการรับเงินและคำสั่งซื้อให้แก่ผู้สั่งซื้อหน่วยลงทุนไว้เป็นหลักฐาน

อีกทั้ง บริษัทจัดการอาจพิจารณาชำระเงินค่าซื้อหน่วยลงทุนด้วยบัตรเครดิต หรือบัตรเดบิต หรือบัตรอื่นใดของธนาคารไทยพาณิชย์ จำกัด (มหาชน) หรือของสถาบันการเงินอื่นใดที่บริษัทจัดการกำหนดอนุญาต โดยการตัดเงินจากบัตรเครดิต หรือบัตรเดบิต หรือบัตรอื่นใดในวันที่สั่งซื้อหน่วยลงทุน ทั้งนี้ บริษัทจัดการขอสงวนสิทธิที่จะรับชำระค่าซื้อหน่วยลงทุนด้วยบัตรเครดิต หรือบัตรเดบิต หรือบัตรอื่นใด ณ สถานที่ หรือช่วงระยะเวลาหรือภายใต้เงื่อนไขอื่นใด ตามที่บริษัทจัดการกำหนด โดยบริษัทจัดการจะแจ้งให้ผู้ลงทุนทราบผ่านทางเว็บไซต์ [www.scbam.com](http://www.scbam.com) หรือช่องทางอื่นที่เหมาะสม อย่างไรก็ตาม ก่อนเปิดให้บริการรับชำระค่าซื้อหน่วยลงทุนด้วยบัตรดังกล่าว บริษัทจัดการจะแจ้งให้ผู้ลงทุนทราบผ่านทางเว็บไซต์ [www.scbam.com](http://www.scbam.com) หรือช่องทางใดที่เหมาะสม การชำระด้วยบัตรดังกล่าวจะไม่มีค่าธรรมเนียม เว้นแต่ธนาคาร/บริษัทจัดการจะอนุญาตเป็นอย่างอื่น

บริษัทจัดการอาจเปลี่ยนแปลง แก้ไข หรือเพิ่มเติมบัญชีจองซื้อหน่วยลงทุนดังกล่าวข้างต้นได้ในอนาคต โดยไม่ถือเป็นการแก้ไขโครงการ โดยบัญชีดังกล่าวอาจเป็นบัญชีเงินฝากของธนาคารพาณิชย์อื่นใด ประเภทบัญชีกระแสรายวัน และ/หรือบัญชีออมทรัพย์ก็ได้ ซึ่งหากมีดอกเบี้ยรับ หรือผลประโยชน์ใดๆ เกิดขึ้นในบัญชีจองซื้อหน่วยลงทุนข้างต้น บริษัทจัดการจะดำเนินการให้เป็นผลประโยชน์ของกองทุน

บริษัทจัดการอาจกำหนดให้ผู้ถือหน่วยลงทุนที่ถือหน่วยลงทุนของกองทุนอื่นภายใต้การบริหารของบริษัทจัดการ สั่งซื้อหน่วยลงทุนของกองทุนนี้ได้โดยนำเงินบางส่วนหรือทั้งหมดที่ได้จากการขายคืนหน่วยลงทุน หรือเงินที่

## กองทุนเปิดไทยพาณิชย์ตราสารหนี้ระยะสั้น พลัส

ได้รับจากการเลิกกองทุนของกองทุนรวมอื่นภายใต้การบริหารจัดการของบริษัทจัดการเพื่อชำระเป็นค่าซื้อหน่วยลงทุนหรือสับเปลี่ยนมายังกองทุนนี้ในช่วงระยะเวลาการเสนอขายหน่วยลงทุนครั้งแรกได้ตามหลักเกณฑ์/เงื่อนไขที่บริษัทจัดการกำหนด เว้นแต่บริษัทจัดการจะอนุญาตเป็นอย่างอื่น

อนึ่ง บริษัทจัดการขอสงวนสิทธิในการเปลี่ยนแปลงวิธีการรับชำระเงินค่าซื้อหน่วยลงทุนในวันสุดท้ายของการเสนอขายหน่วยลงทุนครั้งแรก (IPO) อาทิ บริษัทจัดการอาจพิจารณาปรับชำระเงินค่าซื้อหน่วยลงทุนในวันดังกล่าวโดยการรับชำระเป็นเงินสด และ/หรือเงินโอน และ/หรือแคชเชียร์เช็ค เท่านั้น ทั้งนี้ขึ้นกับดุลยพินิจของบริษัทจัดการซึ่งการดำเนินการดังกล่าวบริษัทจัดการจะคำนึงถึงประโยชน์ของกองทุนและผู้ถือหน่วยลงทุนเป็นสำคัญ

(2) การสั่งซื้อหน่วยลงทุนจะสมบูรณ์ต่อเมื่อบริษัทจัดการได้เรียกเก็บเงินค่าสั่งซื้อหน่วยลงทุนได้เต็มจำนวนแล้ว โดยบริษัทจัดการจะนำเงินค่าซื้อหน่วยลงทุนที่ได้รับจากผู้สั่งซื้อหน่วยลงทุนและดอกเบี้ยที่เกิดขึ้นจากเงินดังกล่าว (ถ้ามี) เข้าบัญชี "กองทุนเปิดไทยพาณิชย์สะสมทรัพย์ตราสารหนี้ พลัส" ซึ่งเป็นบัญชีเดินสะพัด หรือบัญชีออมทรัพย์ที่บริษัทจัดการได้เปิดไว้กับผู้ดูแลผลประโยชน์กองทุน หรือบัญชีอื่นที่บริษัทจัดการอาจกำหนดเพิ่มเติมได้ในอนาคต ภายใน 5 วันทำการนับตั้งแต่วันที่ปิดการเสนอขายครั้งแรก

ทั้งนี้ บริษัทจัดการขอสงวนสิทธิที่จะเปลี่ยนแปลง หรือแก้ไขเพิ่มเติมบัญชีนี้ได้ในอนาคต โดยไม่ถือเป็นการแก้ไขโครงการ

(3) ในกรณีที่เช็คหรือตราพดดังกล่าวถูกปฏิเสธการจ่ายเงิน บริษัทจัดการจะดำเนินการยกเลิกการสั่งซื้อนั้น และแจ้งให้ผู้สั่งซื้อหน่วยลงทุนทราบทันทีโดยทางโทรศัพท์

(4) ในกรณีที่ผู้สั่งซื้อหน่วยลงทุนชำระเงินค่าซื้อหน่วยลงทุนโดยการหักบัญชีบัตรเครดิต หรือบัตรเดบิต หรือบัตรอื่นใดของธนาคารไทยพาณิชย์ จำกัด (มหาชน) หรือของสถาบันการเงินอื่นใดที่บริษัทจัดการกำหนดอนุญาต ทั้งนี้ หากเกิดกรณีที่ไม่สามารถดำเนินการหักบัญชีบัตรเครดิตดังกล่าวได้ หรือบริษัทจัดการมิได้รับเงินค่าจองซื้อหน่วยลงทุนจากบัตรเครดิตหรือธนาคารที่ผู้ซื้อซื้อมีบัญชีบัตรเครดิตอยู่ ภายในวันทำการถัดจากวันที่สั่งซื้อหน่วยลงทุน บริษัทจัดการขอสงวนสิทธิที่จะปฏิเสธการสั่งซื้อหน่วยลงทุนดังกล่าว

(5) ในการชำระเงินค่าซื้อหน่วยลงทุน หากมิใช่กรณีที่ผู้สั่งซื้อหน่วยลงทุนขายคืนหน่วยลงทุนของกองทุนเปิดอื่นที่จัดตั้งโดยบริษัทจัดการ เพื่อสั่งซื้อหน่วยลงทุนของกองทุนเปิดนี้ ผู้สั่งซื้อหน่วยลงทุนจะต้องชำระค่าซื้อหน่วยลงทุนด้วยเงินเต็มมูลค่าจะหักกลบลบหนี้กับบริษัทจัดการไม่ได้ เว้นแต่บริษัทจัดการจะอนุญาตเป็นอย่างอื่น

(6) นายทะเบียนหน่วยลงทุน ซึ่งได้รับมอบหมายจากบริษัทจัดการจะจัดส่งหนังสือรับรองแสดงสิทธิในหน่วยลงทุน/ใบยืนยันการซื้อหน่วยลงทุนพร้อมใบเสร็จรับเงินและใบกำกับภาษีสำหรับค่าธรรมเนียมการขายหน่วยลงทุน (ถ้ามี) ให้แก่ผู้สั่งซื้อหน่วยลงทุนโดยทางไปรษณีย์ภายใน 7 วันทำการนับตั้งแต่วันที่จดทะเบียนกองทุน เว้นแต่บริษัทจัดการจะอนุญาตดำเนินการเป็นอย่างอื่น

(7) ผู้สั่งซื้อหน่วยลงทุนที่ได้ชำระเงินค่าซื้อหน่วยลงทุนแล้ว จะเพิกถอนการสั่งซื้อหน่วยลงทุน และขอคืนเงินค่าซื้อหน่วยลงทุนไม่ได้ เว้นแต่บริษัทจัดการจะอนุญาตเป็นอย่างอื่น ทั้งนี้ ขึ้นอยู่กับดุลยพินิจของบริษัทจัดการ

(8) สิทธิของผู้ถือหน่วยลงทุนจะเกิดขึ้นหลังจากนายทะเบียนหน่วยลงทุนได้บันทึกข้อมูลการซื้อหน่วยลงทุนของผู้สั่งซื้อหน่วยลงทุนในสมุดทะเบียนผู้ถือหน่วยลงทุนแล้ว

### 5.3.2 ผู้สนับสนุนการขายหรือรับซื้อคืนหน่วยลงทุน

(1) ผู้สั่งซื้อหน่วยลงทุนสามารถชำระเงินค่าซื้อหน่วยลงทุนได้ที่ผู้สนับสนุนการขายหรือรับซื้อคืนหน่วยลงทุนที่ได้รับการแต่งตั้งจากบริษัทจัดการภายในระยะเวลาเสนอขายโดยชำระเป็นเงินสด/เงินโอน หักบัญชีเงินฝากธนาคารตามที่บริษัทจัดการกำหนด เช็ค ตราพด ที่สามารถเรียกเก็บเงินได้ในเขตหักบัญชีเดียวกับสำนักงานของผู้สนับสนุนการขายหรือรับซื้อคืนหน่วยลงทุนที่รับคำสั่งซื้อภายในวันที่สั่งซื้อเท่านั้น ในกรณีที่ทำการสั่งซื้อเป็นเช็คหรือตราพด ผ่านธนาคารไทยพาณิชย์ จำกัด (มหาชน) ผู้สั่งซื้อจะต้องลงวันที่เดียวกับวันที่สั่งซื้อและขีดคร่อมเฉพาะส่งจ่ายในนาม "ธนาคารไทยพาณิชย์ จำกัด (มหาชน) เพื่อกองทุนเปิดของบริษัทหลักทรัพย์จัดการกองทุน ไทยพาณิชย์ จำกัด" และในกรณีที่สั่งซื้อเป็นเช็ค หรือตราพดผ่านผู้สนับสนุนการขายหรือรับซื้อคืนหน่วยลงทุนรายอื่น ผู้สั่งซื้อจะต้องลงวันที่เดียวกับวันที่สั่งซื้อและขีดคร่อมเฉพาะส่งจ่ายในนาม "บัญชีจองซื้อกองทุน บลจ.ไทยพาณิชย์ จำกัด" ซึ่งเป็นบัญชีกระแสรายวันและ/หรือบัญชีออมทรัพย์ที่บริษัทจัดการได้เปิดไว้กับ

## กองทุนเปิดไทยพาณิชย์ตราสารหนี้ระยะสั้น พลัส

ธนาคารพาณิชย์ และระบุชื่อ ที่อยู่ และหมายเลขโทรศัพท์ของ ผู้สั่งซื้อหน่วยลงทุนเพื่อความสะดวกในการติดต่อ iva@scb.com หรือตราฟด์ ทั้งนี้ ผู้สนับสนุนการขายหรือรับซื้อคืนหน่วยลงทุนจะออกหลักฐานการรับเงินและคำสั่งซื้อให้แก่ผู้สั่งซื้อหน่วยลงทุนไว้เป็นหลักฐาน

อีกทั้ง บริษัทจัดการอาจพิจารณาปรับชำระราคาซื้อหน่วยลงทุนด้วยบัตรเครดิต หรือบัตรเดบิต หรือบัตรอื่นใดของ ธนาคารไทยพาณิชย์ จำกัด (มหาชน) หรือของสถาบันการเงินอื่นใดที่บริษัทจัดการกำหนดอนุญาต โดยการตัดเงินจากบัตรเครดิต หรือบัตรเดบิต หรือบัตรอื่นใดในวันที่ที่สั่งซื้อหน่วยลงทุน ทั้งนี้ บริษัทจัดการขอสงวนสิทธิที่จะรับชำระค่าซื้อหน่วยลงทุนด้วยบัตรเครดิต หรือบัตรเดบิต หรือบัตรอื่นใด ณ สถานที่ หรือช่วงระยะเวลาหรือภายใต้เงื่อนไขอื่นใด ตามที่บริษัทจัดการกำหนด โดยบริษัทจัดการจะแจ้งให้ผู้ลงทุนทราบผ่านทางเว็บไซต์ [www.scbam.com](http://www.scbam.com) หรือช่องทางอื่นที่เหมาะสม อย่างไรก็ตาม ก่อนเปิดให้บริการรับชำระค่าซื้อหน่วยลงทุนด้วยบัตรดังกล่าว บริษัทจัดการจะแจ้งให้ผู้ลงทุนทราบผ่านทางเว็บไซต์ [www.scbam.com](http://www.scbam.com) หรือช่องทางใดที่เหมาะสม การชำระด้วยบัตรดังกล่าวจะไม่มีค่าธรรมเนียม เว้นแต่ธนาคาร/บริษัทจัดการจะอนุญาตเป็นอย่างอื่น

บริษัทจัดการอาจเปลี่ยนแปลง หรือแก้ไขเพิ่มเติมบัญชีของซื้อหน่วยลงทุนดังกล่าวข้างต้นได้ในอนาคต โดยไม่ถือเป็นการแก้ไขโครงการ โดยบัญชีดังกล่าวอาจเป็นบัญชีเงินฝากของธนาคารพาณิชย์อื่นใด ประเภทบัญชีกระแสรายวัน และ/หรือบัญชีออมทรัพย์ก็ได้ ซึ่งหากมีดอกเบี้ยรับ หรือผลประโยชน์ใดๆ เกิดขึ้นในบัญชีของซื้อหน่วยลงทุนข้างต้น บริษัทจัดการจะดำเนินการให้เป็นผลประโยชน์ของกองทุน

บริษัทจัดการอาจกำหนดให้ผู้ถือหน่วยลงทุนที่ถือหน่วยลงทุนของกองทุนอื่นภายใต้การบริหารของบริษัทจัดการ สั่งซื้อหน่วยลงทุนของกองทุนนี้ได้โดยนำเงินบางส่วนหรือทั้งหมดที่ได้จากการขายคืนหน่วยลงทุน หรือเงินที่ได้รับจากการเลิกกองทุนของกองทุนรวมอื่นภายใต้การบริหารจัดการของบริษัทจัดการเพื่อชำระเป็นค่าซื้อหน่วยลงทุนหรือสับเปลี่ยนมายังกองทุนนี้ในช่วงระยะเวลาการเสนอขายหน่วยลงทุนครั้งแรกได้ตามหลักเกณฑ์/เงื่อนไขที่บริษัทจัดการกำหนด เว้นแต่บริษัทจัดการจะอนุญาตเป็นอย่างอื่น

อนึ่ง บริษัทจัดการขอสงวนสิทธิในการเปลี่ยนแปลงวิธีการรับชำระราคาซื้อหน่วยลงทุนในวันสุดท้ายของการเสนอขายหน่วยลงทุนครั้งแรก (IPO) อาทิ บริษัทจัดการอาจพิจารณาปรับชำระราคาซื้อหน่วยลงทุนในวันดังกล่าวโดยการรับชำระเป็นเงินสด และ/หรือเงินโอน และ/หรือแคชเชียร์เช็ค เท่านั้น ทั้งนี้ขึ้นกับดุลยพินิจของบริษัทจัดการซึ่งการดำเนินการดังกล่าวบริษัทจัดการจะคำนึงถึงประโยชน์ของกองทุนและผู้ถือหน่วยลงทุนเป็นสำคัญ

(2) การสั่งซื้อหน่วยลงทุนจะสมบูรณ์ต่อเมื่อผู้สนับสนุนการขายหรือรับซื้อคืนหน่วยลงทุนได้เรียกเก็บเงินค่าสั่งซื้อหน่วยลงทุนได้เต็มจำนวนแล้ว โดยบริษัทจัดการจะนำเงินค่าซื้อหน่วยลงทุนที่ได้รับจากผู้สั่งซื้อหน่วยลงทุนและดอกเบี้ยที่เกิดขึ้นจากเงินดังกล่าว (ถ้ามี) เข้าบัญชี "กองทุนเปิดไทยพาณิชย์สะสมทรัพย์ตราสารหนี้ พลัส" ซึ่งเป็นบัญชีเดินสะพัด หรือบัญชีออมทรัพย์ที่บริษัทจัดการได้เปิดไว้กับผู้ดูแลผลประโยชน์ของกองทุน หรือบัญชีอื่นที่บริษัทจัดการอาจกำหนดเพิ่มเติมได้ในอนาคต ภายใน 5 วันทำการนับตั้งแต่วันปิดการเสนอขายครั้งแรก

ทั้งนี้ บริษัทจัดการขอสงวนสิทธิที่จะเปลี่ยนแปลง หรือแก้ไขเพิ่มเติมบัญชีนี้ได้ในอนาคต โดยไม่ถือเป็นการแก้ไขโครงการ

(3) ในกรณีที่เช็คหรือตราฟด์ดังกล่าวถูกปฏิเสธการจ่ายเงิน ผู้สนับสนุนการขายหรือรับซื้อคืนหน่วยลงทุนจะดำเนินการยกเลิกการขายคำสั่งซื้อนั้นและแจ้งให้ผู้สั่งซื้อหน่วยลงทุนทราบทันทีโดยทางโทรศัพท์

(4) ในกรณีที่ผู้สั่งซื้อหน่วยลงทุนชำระราคาซื้อหน่วยลงทุนโดยการหักบัญชีบัตรเครดิต หรือบัตรเดบิต หรือบัตรอื่นใดของธนาคารไทยพาณิชย์ จำกัด (มหาชน) หรือของสถาบันการเงินอื่นใดที่บริษัทจัดการกำหนดอนุญาต ทั้งนี้ หากเกิดกรณีที่ไม่สามารถดำเนินการหักบัญชีบัตรดังกล่าวได้ หรือบริษัทจัดการมิได้รับเงินค่าของซื้อหน่วยลงทุนจากบริษัทบัตรเครดิตหรือธนาคารที่ผู้สั่งซื้อมีบัญชีบัตรเครดิตอยู่ ภายในวันทำการถัดจากวันที่สั่งซื้อหน่วยลงทุน บริษัทจัดการขอสงวนสิทธิที่จะปฏิเสธการสั่งซื้อหน่วยลงทุนดังกล่าว

(5) ในการชำระราคาซื้อหน่วยลงทุน หากมิใช่กรณีที่ผู้สั่งซื้อหน่วยลงทุนขายคืนหน่วยลงทุนของกองทุนเปิดอื่นที่จัดตั้งโดยบริษัทจัดการ เพื่อสั่งซื้อหน่วยลงทุนของกองทุนเปิดนี้ ผู้สั่งซื้อหน่วยลงทุนจะต้องชำระค่าซื้อหน่วยลงทุนด้วยเงินเต็มมูลค่าจะหักกลบบทนี้กับบริษัทจัดการไม่ได้ เว้นแต่บริษัทจัดการจะอนุญาตเป็นอย่างอื่น



## กองทุนเปิดไทยพาณิชย์ตราสารหนี้ระยะสั้น พลัส

(6) นายทะเบียนหน่วยลงทุน ซึ่งได้รับมอบหมายจากบริษัทจัดการจะจัดส่งหนังสือรับรองแสดงสิทธิในหน่วยลงทุน/ใบยืนยันการซื้อหน่วยลงทุนพร้อมใบเสร็จรับเงินและใบกำกับภาษีสำหรับค่าธรรมเนียมการขายหน่วยลงทุน (ถ้ามี) ให้แก่ผู้สั่งซื้อหน่วยลงทุนโดยทางไปรษณีย์ภายใน 7 วันทำการนับแต่วันจดทะเบียนกองทุน เว้นแต่บริษัทจัดการจะอนุญาตดำเนินการเป็นอย่างอื่น

(7) ผู้สั่งซื้อหน่วยลงทุนที่ได้ชำระเงินค่าซื้อหน่วยลงทุนแล้ว จะเพิกถอนการสั่งซื้อหน่วยลงทุน และขอคืนเงินค่าซื้อหน่วยลงทุนไม่ได้ เว้นแต่บริษัทจัดการจะอนุญาตเป็นอย่างอื่น ทั้งนี้ ขึ้นอยู่กับดุลยพินิจของบริษัทจัดการ

(8) สิทธิของผู้ถือหน่วยลงทุนจะเกิดขึ้นหลังจากนายทะเบียนหน่วยลงทุนได้บันทึกข้อมูลการซื้อหน่วยลงทุนของผู้สั่งซื้อหน่วยลงทุนในสมุดทะเบียนผู้ถือหน่วยลงทุนแล้ว

### 5.3.3 ATM

บริษัทจัดการอาจรับคำสั่งซื้อหน่วยลงทุนผ่านบริการธนาคารทางเอทีเอ็ม โดยมีวิธีการรับชำระและการเก็บรักษาเงินค่าซื้อหน่วยลงทุน ตามหลักเกณฑ์ เงื่อนไขและวิธีการที่บริษัทจัดการกำหนด

### 5.3.4 Tele-bank

ไม่มี

### 5.3.5 ไปรษณีย์

บริษัทจัดการอาจรับคำสั่งซื้อหน่วยลงทุนทางไปรษณีย์โดยมีวิธีการรับชำระและการเก็บรักษาเงินค่าซื้อหน่วยลงทุน ตามหลักเกณฑ์ เงื่อนไข และวิธีการที่บริษัทจัดการกำหนด

### 5.3.6 Internet

ธนาคารไทยพาณิชย์ จำกัด (มหาชน) จะหักเงินตามจำนวนเงินที่สั่งซื้อหน่วยลงทุนจากบัญชีเงินฝากของผู้สั่งซื้อหน่วยลงทุนที่ได้ระบุไว้ในการขอใช้บริการกองทุน หากเงินในบัญชีไม่เพียงพอ ธนาคารจะยกเลิกคำสั่งซื้อหน่วยลงทุนนั้น โดยไม่หักเงินจากบัญชีเงินฝากของผู้สั่งซื้อหน่วยลงทุนนั้น ซึ่งผู้สั่งซื้อหน่วยลงทุนอาจทำการสั่งซื้อหน่วยลงทุนใหม่ได้ถ้าต้องการ

### 5.3.7 หักบัญชี

บริษัทจัดการจะรับคำสั่งซื้อหน่วยลงทุน โดยการหักเงินจากบัญชีเงินฝากธนาคารของผู้สั่งซื้อหน่วยลงทุนที่ได้ยินยอมให้หักบัญชีดำเนินการขั้นตอน/วิธีการตามที่บริษัทจัดการกำหนด และได้รับการพิจารณาอนุมัติให้สามารถหักบัญชีเงินฝากธนาคารดังกล่าวได้ เพื่อชำระค่าซื้อหน่วยลงทุน และ/หรือค่าธรรมเนียมในการซื้อหน่วยลงทุนดังกล่าว ทั้งนี้ บริษัทจัดการจะหักเงินจากบัญชีเงินฝากของผู้ถือหน่วยลงทุนที่มีเงินครบตามที่ระบุไว้เพื่อซื้อหน่วยลงทุน หากเงินในบัญชีเงินฝากของผู้สั่งซื้อหน่วยลงทุนไม่เพียงพอที่บริษัทจัดการจะหักบัญชีเพื่อซื้อหน่วยลงทุน บริษัทจัดการจะไม่ดำเนินการหักเงินในบัญชีเงินฝากของผู้สั่งซื้อหน่วยลงทุน เว้นแต่บริษัทจัดการจะกำหนดเป็นอย่างอื่น

อนึ่ง บริษัทจัดการอาจเพิ่มเติมหรือเปลี่ยนแปลงหรือยกเลิกวิธีการตามข้อ 5.2.2 และ 5.3 ได้ โดยบริษัทจัดการหรือผู้สนับสนุนการขายหรือรับซื้อคืนหน่วยลงทุนที่ได้รับการแต่งตั้งจากบริษัทจัดการภายหลังได้ ตามหลักเกณฑ์ เงื่อนไขและวิธีการที่บริษัทจัดการหรือผู้สนับสนุนการขายหรือรับซื้อคืนหน่วยลงทุนที่ได้รับการแต่งตั้งจากบริษัทจัดการกำหนด ซึ่งวิธีการเสนอขายหน่วยลงทุนดังกล่าวจะเป็นไปตามประกาศคณะกรรมการ ก.ล.ด. และสำนักงานคณะกรรมการ ก.ล.ด. ที่เกี่ยวข้องหรือได้รับความเห็นชอบจากสำนักงานคณะกรรมการ ก.ล.ด. แล้ว โดยไม่ถือว่าเป็นการแก้ไขโครงการจัดการกองทุนรวม ทั้งนี้ บริษัทจัดการจะแจ้งให้สำนักงานคณะกรรมการ ก.ล.ด. และปิดประกาศที่สำนักงานของบริษัทจัดการ สำนักงานใหญ่และสำนักสาขาของผู้สนับสนุนการขายหรือรับซื้อคืนหน่วยลงทุน เว็บไซต์ของบริษัทจัดการ และ เว็บไซต์ของผู้สนับสนุนการขายหรือรับซื้อคืนหน่วยลงทุน (ถ้ามี) และ/หรือเอกสารเสนอขาย ให้ผู้ลงทุนทราบล่วงหน้าก่อนการเริ่มให้บริการ ซึ่งการดำเนินการดังกล่าวบริษัทจัดการจะคำนึงถึงประโยชน์ของกองทุนและผู้ถือหน่วยลงทุนเป็นสำคัญ

### 5.4 การจัดสรรหน่วยลงทุน

การเสนอขายหน่วยลงทุนวันแรก บริษัทจัดการหรือผู้สนับสนุนการขายหรือรับซื้อคืนหน่วยลงทุนจะพิจารณาจัดสรรยอดการจัดจำหน่ายให้กับแต่ละสำนักงานสาขาของผู้สนับสนุนการขายหรือรับซื้อคืนหน่วยลงทุนแยกจากกัน โดยแต่ละสำนักงานสาขาจะจัดสรรให้กับผู้สั่งซื้อโดยใช้หลักเกณฑ์ "สั่งซื้อก่อน ได้ก่อน" ในกรณีที่มีหน่วยลงทุนเหลือหลังจากวันเสนอขายหน่วยลงทุนวันแรก บริษัทจัดการหรือผู้สนับสนุนการขายหรือรับซื้อคืนหน่วยลงทุนจะพิจารณาจัดสรรหน่วยลงทุนโดยใช้หลักเกณฑ์ "สั่งซื้อก่อน ได้ก่อน" ในกรณีที่สั่งซื้อพร้อมกัน และมีจำนวนหน่วยลงทุนไม่เพียงพอต่อการจัดสรร บริษัทจัดการหรือผู้สนับสนุนการขายหรือรับซื้อคืนหน่วยลงทุนจะพิจารณาจัดสรรหน่วยลงทุนตามสัดส่วนจำนวนหน่วยลงทุนที่สามารถจัดสรรได้ให้แก่ผู้สั่งซื้อหน่วยลงทุน ทั้งนี้ บริษัทจัดการสงวนสิทธิที่จะจัดสรรหรือไม่จัดสรรหน่วยลงทุนแต่บางส่วนหรือทั้งหมดได้ โดยไม่จำเป็นต้องแจ้งให้ทราบล่วงหน้า

ผู้สั่งซื้อหน่วยลงทุนจะได้รับการจัดสรรหน่วยลงทุนตามที่สั่งซื้อ หลังจากที่ยังไม่ได้รับชำระเงินค่าซื้อหน่วยลงทุนเต็มจำนวนแล้ว

ทั้งนี้ เพื่อประโยชน์ในการปฏิบัติตามกฎหมายว่าด้วยการป้องกันและปราบปรามการฟอกเงิน บริษัทจัดการมีสิทธิที่จะปฏิเสธการสั่งซื้อหน่วยลงทุนตามใบสั่งซื้อหน่วยลงทุน ในกรณีที่เกิดเหตุการณ์ใดเหตุการณ์หนึ่งหรือหลายเหตุการณ์ดังต่อไปนี้

(ก) ผู้สั่งซื้อหน่วยลงทุนกรอกรายละเอียดในใบคำขอใช้บริการกองทุน และ/หรือ ใบสั่งซื้อหน่วยลงทุน และ/หรือ แบบฟอร์มแสดงตนของผู้สั่งซื้อหน่วยลงทุน และ/หรือ เอกสารอื่นใดตามที่บริษัทจัดการกำหนด ไม่ครบถ้วนเพียงพอสำหรับการปฏิบัติตามกฎหมายว่าด้วยการป้องกันและปราบปรามการฟอกเงิน และ/หรือ ผู้สั่งซื้อหน่วยลงทุนไม่ยื่นเอกสารหรือหลักฐานใดๆ ซึ่งมีรายละเอียดตามที่บริษัทจัดการกำหนด

(ข) บริษัทจัดการเห็นว่า การสั่งซื้อหน่วยลงทุนดังกล่าวอาจมีลักษณะเป็นการกระทำความผิดตามกฎหมายว่าด้วยการป้องกันและปราบปรามการฟอกเงิน และ/หรือ ใช้เป็นช่องทางในการฟอกเงิน และ/หรือ ใช้เป็นช่องทางในการสนับสนุนทางการเงินแก่การก่อการร้ายตามกฎหมายว่าด้วยการป้องกันและปราบปรามการฟอกเงิน หรืออาจมีลักษณะเป็นการหลีกเลี่ยงกฎหมายหรือขัดแย้งต่อกฎหมายต่างๆ

(ค) บริษัทจัดการเห็นว่า การสั่งซื้อหน่วยลงทุนดังกล่าวอาจมีผลกระทบต่อการลงทุนของกองทุนรวมผู้สั่งซื้อหน่วยลงทุนรายอื่น หรือความน่าเชื่อถือหรือภาพลักษณ์ของธุรกิจจัดการลงทุน หรือชื่อเสียงของบริษัทจัดการ

### 5.5 การคืนเงินค่าซื้อหน่วยลงทุน

ในกรณีที่ผู้สั่งซื้อหน่วยลงทุนไม่ได้รับการจัดสรรหน่วยลงทุนไม่ว่าทั้งหมดหรือบางส่วนและ/หรือในกรณีที่บริษัทจัดการต้องยุติโครงการในช่วงเสนอขายหน่วยลงทุนครั้งแรก หรือภายหลังจากสิ้นสุดระยะเวลาการเสนอขายหน่วยลงทุนครั้งแรก เนื่องจากจำหน่ายหน่วยลงทุนให้ประชาชนได้ไม่ถึง 35 ราย หรือในกรณีที่มีการจัดสรรหน่วยลงทุนให้แก่บุคคลใดหรือกลุ่มบุคคลเดียวกันใดเกินกว่าหนึ่งในสามของจำนวนหน่วยลงทุนที่จำหน่ายได้แล้วทั้งหมด หรือกรณีที่มีมูลค่าหน่วยลงทุนที่จำหน่ายได้ครั้งแรกของกองทุนไม่เพียงพอต่อการบริหารจัดการกองทุน และ/หรือในกรณีที่กองทุนไม่สามารถนำเงินไปลงทุนได้ตามวัตถุประสงค์ของกองทุนอย่างเหมาะสม ทั้งนี้ ขึ้นอยู่กับดุลยพินิจของบริษัทจัดการ โดยบริษัทจัดการจะยุติการจำหน่ายหน่วยลงทุนและแจ้งให้สำนักงานคณะกรรมการ ก.ล.ด. ทราบภายใน 15 วันนับตั้งแต่วันที่ถัดจากวันสิ้นสุดระยะเวลาการเสนอขายหน่วยลงทุน ซึ่งบริษัทจัดการและ/หรือผู้สนับสนุนการขายหรือรับซื้อคืนหน่วยลงทุนจะชำระเงินค่าซื้อหน่วยลงทุนพร้อมผลประโยชน์ใดๆ ที่เกิดขึ้นจากเงินที่ได้รับจากการจำหน่ายหน่วยลงทุน (ถ้ามี) คืนให้แก่ผู้สั่งซื้อหน่วยลงทุนเป็นเช็คขีดคร่อมเฉพาะส่งจ่ายในนามผู้สั่งซื้อหน่วยลงทุน และจัดส่งทางไปรษณีย์ลงทะเบียนตามที่อยู่ระบุไว้ในใบคำขอใช้บริการกองทุนหรือนำเข้าบัญชีของธนาคารไทยพาณิชย์ จำกัด (มหาชน) หรือธนาคารพาณิชย์อื่นใดที่บริษัทจัดการได้มีการกำหนดเพิ่มเติมภายหลัง ประเภทเดินสะพัดหรือออมทรัพย์ ซึ่งได้ระบุไว้ในใบคำขอใช้บริการกองทุน ภายใน 1 เดือนนับตั้งแต่วันที่ถัดจากวันสิ้นสุดระยะเวลาเสนอขายหน่วยลงทุนครั้งแรกตามสัดส่วนของเงินค่าซื้อหน่วยลงทุน หรือดำเนินการอื่นใดตามที่บริษัทจัดการเห็นควร เพื่อรักษาผลประโยชน์ของผู้สั่งซื้อหน่วยลงทุน หากบริษัทจัดการไม่สามารถคืนเงินและผลประโยชน์ภายในกำหนดเวลานั้นได้ อันเนื่องมาจากความผิดพลาดของบริษัทจัดการเอง บริษัทจัดการจะชาระดอกเบี้ยในอัตราไม่ต่ำกว่าร้อยละ 7.5 ต่อปี นับตั้งแต่วันที่ครบกำหนดเวลานั้นให้ผู้สั่งซื้อหน่วยลงทุนด้วย

## กองทุนเปิดไทยพาณิชย์ตราสารหนี้ระยะสั้น พลัส

### 5.6 ข้อสงวนสิทธิในการขายหน่วยลงทุน

5.6.1 บริษัทจัดการขอสงวนสิทธิพิเศษที่จะเสนอขายหน่วยลงทุนของกองทุนให้แก่ผู้ลงทุนที่เป็นบุคคลธรรมดา ตั้งแต่ 2 คนขึ้นไปแต่ไม่เกิน 4 คน ถือหน่วยลงทุนร่วมกัน และปรากฏว่าผู้ลงทุนบางคนหรือทั้งหมดเสียชีวิต

5.6.2 เพื่อประโยชน์สูงสุดของการบริหารจัดการกองทุนเปิดไทยพาณิชย์สะสมทรัพย์ตราสารหนี้ พลัส ("กองทุน") การเสนอขายหน่วยลงทุนของกองทุน ให้อยู่ในดุลยพินิจของบริษัทจัดการแต่เพียงผู้เดียว โดยบริษัทจัดการขอสงวนสิทธิที่จะรับ/ปฏิเสธที่จะเสนอขายหน่วยลงทุนของกองทุนให้แก่บุคคลใดก็ได้ โดยบุคคลที่บริษัทจัดการมีวัตถุประสงค์ที่จะไม่เสนอขายหน่วยลงทุนของกองทุนให้ นั้น รวมถึงแต่ไม่จำกัดเพียง พลเมืองสหรัฐอเมริกา ผู้ที่มีถิ่นฐานอยู่ในสหรัฐอเมริกา บุคคลซึ่งปกติมีถิ่นที่อยู่ในสหรัฐอเมริกา รวมถึงกองทรัสต์สินของบุคคลดังกล่าว และบริษัทหรือห้างหุ้นส่วนซึ่งจัดให้มีขึ้นและดำเนินกิจกรรมในสหรัฐอเมริกา

### 6. การเสนอขายภายหลังการเสนอขายครั้งแรก :

#### 6.1. ช่องทางการเสนอขายภายหลังการเสนอขายครั้งแรก :

- Internet
- บริษัทจัดการ
- ผู้สนับสนุนการขายหรือรับซื้อคืน
- ช่องทางอื่นใดที่บริษัทจัดการจะกำหนดเพิ่มเติมในอนาคต

#### 6.2. รายละเอียดการเสนอขายภายหลังการเสนอขายครั้งแรก :

บริษัทจัดการจะเปิดเสนอขายหน่วยลงทุนทุกวันทำการซื้อขายหน่วยลงทุน โดยจะเริ่มเปิดรับคำสั่งซื้อหน่วยลงทุนหลังจากการเสนอขายหน่วยลงทุนครั้งแรก ภายใน 1 เดือนนับแต่วันจดทะเบียนกองทรัสต์สินเป็นกองทุนรวม ซึ่งบริษัทจัดการจะปิดประกาศ ณ ที่ทำการของบริษัทจัดการ สถานที่ติดต่อทุกแห่งของผู้สนับสนุนการขายหรือรับซื้อคืน เว็บไซต์ของบริษัทจัดการและเว็บไซต์ของผู้สนับสนุนการขายหรือรับซื้อคืนหน่วยลงทุน (ถ้ามี) ให้ผู้ลงทุนทราบต่อไป บริษัทจัดการขอสงวนสิทธิในการเปลี่ยนแปลงกำหนดการดังกล่าวโดยจะประกาศให้ผู้ลงทุนทราบล่วงหน้าอย่างน้อย 7 วัน ทั้งนี้ ผู้ลงทุนสามารถสั่งซื้อหน่วยลงทุนได้ในวันทำการซื้อขายหน่วยลงทุนและช่วงเวลาของบริษัทจัดการกำหนด

อนึ่ง กรณีผู้ลงทุนที่เป็นบุคคลธรรมดา นั้น ผู้ลงทุนเพียงรายเดียวสามารถถือหน่วยลงทุนได้ หรือผู้ลงทุนตั้งแต่ 2 คนขึ้นไปแต่ไม่เกิน 4 คน ก็สามารถถือหน่วยลงทุนร่วมกันได้ แต่สำหรับกรณีผู้ลงทุนที่เป็นนิติบุคคลนั้น ผู้ลงทุนไม่สามารถถือหน่วยลงทุนร่วมกับผู้อื่นได้ ทั้งนี้ ตามหลักเกณฑ์ เงื่อนไขและวิธีการที่บริษัทจัดการกำหนด เว้นแต่บริษัทจัดการจะอนุญาตเป็นอย่างอื่น

#### 6.2.1 วิธีการขายหน่วยลงทุนโดยติดต่อบริษัทจัดการหรือผู้สนับสนุนการขายหรือรับซื้อคืนหน่วยลงทุน

(ก) ผู้สนใจสามารถขอรับหนังสือชี้ชวนส่วนสรุปข้อมูลสำคัญที่ผู้ลงทุนควรทราบ ใบสั่งซื้อหน่วยลงทุน ได้ที่บริษัทจัดการ และผู้สนับสนุนการขายหรือรับซื้อคืนหน่วยลงทุนที่ได้รับการแต่งตั้งจากบริษัทจัดการ และสามารถสั่งซื้อหน่วยลงทุนได้ที่บริษัทจัดการหรือผู้สนับสนุนการขายหรือรับซื้อคืนหน่วยลงทุน ทั้งนี้ ผู้สั่งซื้อหน่วยลงทุนสามารถสั่งซื้อหน่วยลงทุนได้ในวันทำการซื้อขายหน่วยลงทุนและช่วงเวลาของบริษัทจัดการกำหนด โดยให้ถือว่าเป็นรายการสั่งซื้อหน่วยลงทุนของวันทำการซื้อขายนั้น ในราคาขายหน่วยลงทุนที่คำนวณได้ ณ สิ้นวันทำการซื้อขายหน่วยลงทุน ซึ่งเป็นราคาที่รับรองโดยผู้ดูแลผลประโยชน์แล้ว

บริษัทจัดการจะจัดให้มีหนังสือชี้ชวนส่วนข้อมูลโครงการ ไว้ ณ ที่ทำการทุกแห่งของบริษัทจัดการและสถานที่ติดต่อของผู้สนับสนุนการขายหรือรับซื้อคืนหน่วยลงทุนเพื่อประโยชน์ในการแจกจ่ายแก่ผู้ที่สนใจจะลงทุน

(ข) ผู้สั่งซื้อหน่วยลงทุนแต่ละชนิดหน่วยลงทุนจะต้องสั่งซื้อหน่วยลงทุนขั้นต่ำในการสั่งซื้อครั้งแรกและครั้งถัดไป ตามที่บริษัทจัดการกำหนด โดยกรอกรายละเอียดต่าง ๆ ในใบคำขอใช้บริการกองทุน (เฉพาะผู้ที่ยังไม่เคยกรอกรับใบคำขอใช้บริการกองทุนของบริษัทจัดการ) และ/หรือใบสั่งซื้อหน่วยลงทุนและ/หรือแบบฟอร์มแสดงตนของผู้สั่งซื้อหน่วยลงทุน และ/หรือ เอกสารอื่นใดตามที่บริษัทจัดการกำหนด ให้ครบถ้วนถูกต้องและชัดเจน แล้วนำ

## กองทุนเปิดไทยพาณิชย์ตราสารหนี้ระยะสั้น พลัส

เอกสารดังกล่าว ซึ่งผู้สั่งซื้อหน่วยลงทุนได้ลงนามไว้แล้ว รวมทั้งส่งมอบเอกสารหรือหลักฐานใดๆ ตามที่บริษัทจัดการกำหนด พร้อมทั้งเงินค่าซื้อหน่วยลงทุนเต็มจำนวนไปยื่นที่บริษัทจัดการหรือผู้สนับสนุนการขายหรือรับซื้อคืนหน่วยลงทุน

(ค) ผู้สั่งซื้อหน่วยลงทุนสามารถชำระเงินค่าซื้อหน่วยลงทุนเป็นเงินสด/เงินโอน หักบัญชีเงินฝากธนาคาร ตามที่บริษัทจัดการกำหนด เช็ค ดราฟต์ ที่สามารถเรียกเก็บเงินได้ภายในวันสั่งซื้อในเขตหักบัญชีเดียวกับสำนักงานที่รับคำสั่งซื้อเท่านั้น ในกรณีที่ทำการสั่งซื้อเป็นเช็คหรือดราฟต์ ผ่านธนาคารไทยพาณิชย์ จำกัด (มหาชน) ผู้สั่งซื้อจะต้องลงวันที่เดียวกับวันที่สั่งซื้อและขีดคร่อมเฉพาะส่งจ่ายในนาม "ธนาคารไทยพาณิชย์ จำกัด (มหาชน) เพื่อกองทุนเปิดของบริษัทหลักทรัพย์จัดการกองทุน ไทยพาณิชย์ จำกัด" และในกรณีที่สั่งซื้อเป็นเช็ค หรือดราฟต์ ผ่านบริษัทจัดการหรือผู้สนับสนุนการขายหรือรับซื้อคืนหน่วยลงทุนรายอื่น ผู้สั่งซื้อจะต้องลงวันที่เดียวกับวันที่สั่งซื้อและขีดคร่อมเฉพาะส่งจ่ายในนาม "บัญชีซื้อกองทุน บลจ.ไทยพาณิชย์ จำกัด" ซึ่งเป็นบัญชีกระแสรายวัน และ/หรือบัญชีออมทรัพย์ที่บริษัทจัดการได้เปิดไว้กับธนาคารพาณิชย์ และระบุชื่อ ที่อยู่ และหมายเลขโทรศัพท์ของผู้สั่งซื้อหน่วยลงทุนเพื่อความสะดวกในการติดต่อไว้หลัง เช็ค หรือดราฟต์ ทั้งนี้ บริษัทจัดการและ/หรือผู้สนับสนุนการขายหรือรับซื้อคืนหน่วยลงทุนจะออกหลักฐานการรับเงินและคำสั่งซื้อให้แก่ผู้สั่งซื้อหน่วยลงทุนไว้เป็นหลักฐาน

บริษัทจัดการอาจพิจารณาชำระเงินค่าซื้อหน่วยลงทุนด้วยบัตรเครดิต หรือบัตรเดบิต หรือบัตรอื่นใดของธนาคารไทยพาณิชย์ จำกัด (มหาชน) หรือของสถาบันการเงินอื่นใดที่บริษัทจัดการกำหนดอนุญาต โดยการตัดเงินจากบัตรเครดิต หรือบัตรเดบิต หรือบัตรอื่นใดในวันที่ที่สั่งซื้อหน่วยลงทุน ทั้งนี้ บริษัทจัดการขอสงวนสิทธิที่จะรับชำระค่าซื้อหน่วยลงทุนด้วยบัตรเครดิต หรือบัตรเดบิต หรือบัตรอื่นใด ณ สถานที่ หรือช่วงระยะเวลาหรือภายใต้เงื่อนไขอื่นใด ตามที่บริษัทจัดการกำหนด โดยบริษัทจัดการจะแจ้งให้ผู้ลงทุนทราบผ่านทางเว็บไซต์ [www.scbam.com](http://www.scbam.com) หรือช่องทางอื่นที่เหมาะสม อย่างไรก็ตาม ก่อนเปิดให้บริการรับชำระค่าซื้อหน่วยลงทุนด้วยบัตรดังกล่าว บริษัทจัดการจะแจ้งให้ผู้ลงทุนทราบผ่านทางเว็บไซต์ [www.scbam.com](http://www.scbam.com) หรือช่องทางใดที่เหมาะสม การชำระด้วยบัตรดังกล่าวจะไม่มีค่าธรรมเนียม เว้นแต่ธนาคาร/บริษัทจัดการจะอนุญาตเป็นอย่างอื่น

(ง) ในกรณีที่ผู้สั่งซื้อหน่วยลงทุนชำระเงินค่าซื้อหน่วยลงทุนเป็นเช็ค หรือดราฟต์ หรือคำสั่งหักบัญชีเงินฝากธนาคารตามที่บริษัทจัดการกำหนด ภายหลังจากกำหนดเวลารับฝากเพื่อเรียกเก็บเงินภายในวันเดียวกันของแต่ละสำนักงานสาขาของผู้สนับสนุนการขายหรือรับซื้อคืนหน่วยลงทุนที่สั่งซื้อ หรือในกรณีที่เช็ค หรือดราฟต์ หรือคำสั่งหักบัญชีเงินฝากธนาคารดังกล่าวไม่สามารถเรียกเก็บเงินได้ในวันที่สั่งซื้อไม่ว่าด้วยเหตุใด บริษัทจัดการจะถือว่าผู้สั่งซื้อหน่วยลงทุนทำการสั่งซื้อหน่วยลงทุนในวันทำการที่สามารถเรียกเก็บเงินได้ ในราคาขายหน่วยลงทุนที่คำนวณได้ ณ สิ้นวันทำการที่เรียกเก็บเงินได้ เว้นแต่บริษัทจัดการจะพิจารณาผ่อนผันได้

(จ) ในการชำระเงินค่าซื้อหน่วยลงทุน หากมิใช่กรณีที่ผู้สั่งซื้อหน่วยลงทุนขายคืนหน่วยลงทุนของกองทุนเปิดอื่นที่จัดตั้งโดยบริษัทจัดการ เพื่อสั่งซื้อหน่วยลงทุนของกองทุนเปิดนี้ ผู้สั่งซื้อหน่วยลงทุนจะต้องชำระเงินค่าซื้อหน่วยลงทุนด้วยเงินเต็มมูลค่า จะหักกลบลบหนี้กับบริษัทจัดการไม่ได้

(ฉ) การสั่งซื้อหน่วยลงทุน โดยเช็คหรือดราฟต์จะสมบูรณ์ต่อเมื่อบริษัทจัดการหรือผู้สนับสนุนการขายหรือรับซื้อคืนหน่วยลงทุน ได้เรียกเก็บเงินค่าสั่งซื้อหน่วยลงทุนได้เต็มจำนวนแล้ว ในกรณีที่เช็คหรือดราฟต์ดังกล่าวถูกปฏิเสธการจ่ายเงิน บริษัทจัดการหรือผู้สนับสนุนการขายหรือรับซื้อคืนหน่วยลงทุนจะดำเนินการยกเลิกการขายการสั่งซื้อนั้น และแจ้งให้ผู้สั่งซื้อหน่วยลงทุนทราบ

(ช) ในกรณีที่ผู้สั่งซื้อหน่วยลงทุนชำระเงินค่าซื้อหน่วยลงทุนโดยการหักบัญชีบัตรเครดิต หรือบัตรเดบิต หรือบัตรอื่นใดของธนาคารไทยพาณิชย์ จำกัด (มหาชน) หรือของสถาบันการเงินอื่นใดที่บริษัทจัดการกำหนดอนุญาต ทั้งนี้ หากเกิดกรณีที่ไม่สามารถดำเนินการหักบัญชีบัตรดังกล่าวได้ หรือบริษัทจัดการมิได้รับเงินค่าจองซื้อหน่วยลงทุนจากบริษัทบัตรเครดิตหรือธนาคารที่ผู้ซื้อซื้อ มีบัญชีบัตรเครดิตอยู่ ภายในวันทำการถัดจากวันที่สั่งซื้อหน่วยลงทุน บริษัทจัดการขอสงวนสิทธิที่จะปฏิเสธการสั่งซื้อหน่วยลงทุนดังกล่าว

(ซ) เมื่อบริษัทจัดการหรือผู้สนับสนุนการขายหรือรับซื้อคืนหน่วยลงทุนที่รับคำสั่งซื้อหน่วยลงทุนได้รับใบสั่งซื้อหน่วยลงทุน และเงินค่าซื้อหน่วยลงทุนเรียบร้อยแล้ว จะมอบหลักฐานการรับเงินและคำสั่งซื้อหน่วยลงทุนให้แก่ผู้สั่งซื้อหน่วยลงทุนไว้เป็นหลักฐาน



## กองทุนเปิดไทยพาณิชย์ตราสารหนี้ระยะสั้น พลัส

(ฉ) ผู้สั่งซื้อหน่วยลงทุนที่ได้ชำระเงินค่าซื้อหน่วยลงทุนแล้ว จะเพิกถอนการสั่งซื้อหน่วยลงทุน และขอคืนเงินค่าซื้อหน่วยลงทุนไม่ได้ เว้นแต่บริษัทจัดการจะอนุญาตเป็นอย่างอื่น ทั้งนี้ ขึ้นอยู่กับดุลยพินิจของบริษัทจัดการ

(ง) นายทะเบียนหน่วยลงทุนและ/หรือผู้สนับสนุนการขายหรือรับซื้อคืนหน่วยลงทุน ซึ่งได้รับมอบหมายจากบริษัทจัดการจะจัดส่งหนังสือรับรองสิทธิในหน่วยลงทุนพร้อมใบยืนยันการซื้อหน่วยลงทุน ใบเสร็จรับเงิน และใบกำกับภาษีสำหรับค่าธรรมเนียมการขายหน่วยลงทุน (ถ้ามี) ให้แก่ผู้สั่งซื้อหน่วยลงทุนทางไปรษณีย์ภายใน 7 วันทำการนับแต่วันคำนวณมูลค่าทรัพย์สิน มูลค่าหน่วยลงทุน ราคาขายและราคารับซื้อคืนหน่วยลงทุนของวันทำการซื้อขายหน่วยลงทุน เว้นแต่บริษัทจัดการจะอนุญาตดำเนินการเป็นอย่างอื่น

(จ) การเพิ่มจำนวนหน่วยลงทุนที่จำหน่ายได้แล้ว จะทำในวันถัดจากวันที่ทำการซื้อขายหน่วยลงทุนจำนวนนั้น

(ฉ) บริษัทจัดการขอสงวนสิทธิที่จะปิดรับคำสั่งซื้อหน่วยลงทุนชั่วคราว ณ เวลาใดเวลาหนึ่งตามที่ บริษัทจัดการเห็นสมควร ทั้งนี้บริษัทจัดการจะแจ้งให้ผู้ลงทุนทราบล่วงหน้าไม่น้อยกว่า 3 วันทำการก่อนการใช้สิทธิปิดรับคำสั่งซื้อหน่วยลงทุน โดยจะปิดประกาศ ณ สำนักงานของบริษัทจัดการ สำนักงานใหญ่ และสำนักงานสาขาของผู้สนับสนุนการขายหรือรับซื้อคืนหน่วยลงทุน

### 6.2.2 ATM

บริษัทจัดการอาจรับคำสั่งซื้อหน่วยลงทุนผ่านบริการธนาคารทางเอทีเอ็ม ตามหลักเกณฑ์ เงื่อนไขและวิธีการที่บริษัทจัดการกำหนด

### 6.2.3 Tele-bank

ไม่มี

### 6.2.4 ไปรษณีย์

บริษัทจัดการอาจรับคำสั่งซื้อหน่วยลงทุนทางไปรษณีย์ ตามหลักเกณฑ์ เงื่อนไข และวิธีการที่บริษัทจัดการกำหนด

### 6.2.5 Internet

บริษัทจัดการอาจรับคำสั่งซื้อหน่วยลงทุนทางบริการธนาคารทางอินเทอร์เน็ต ตามหลักเกณฑ์ เงื่อนไขและวิธีการที่บริษัทจัดการกำหนด

(ก) ผู้สั่งซื้อหน่วยลงทุนที่ประสงค์จะใช้บริการซื้อขายหน่วยลงทุนทางอินเทอร์เน็ต สามารถขอใช้บริการธนาคารทางอินเทอร์เน็ตกับธนาคารไทยพาณิชย์ จำกัด (มหาชน) และเมื่อได้รับอนุมัติแล้ว ผู้สั่งซื้อหน่วยลงทุนจะสามารถทำการซื้อขายหน่วยลงทุน โดยสามารถระบุเลขทะเบียนผู้ถือหน่วยลงทุน (Client No.) ที่จะใช้ซื้อขายหน่วยลงทุนได้มากกว่า 1 หมายเลข ตามเงื่อนไขและวิธีการที่ธนาคารกำหนดไว้ในการให้บริการ

(ข) เมื่อได้รับการอนุมัติให้ใช้บริการซื้อขายหน่วยลงทุนผ่านอินเทอร์เน็ตจากธนาคารแล้วผู้สั่งซื้อหน่วยลงทุนจะสามารถทำการซื้อขายหน่วยลงทุนได้โดยปฏิบัติตามเงื่อนไขและวิธีการซื้อขายหน่วยลงทุนผ่านบริการธนาคารทางอินเทอร์เน็ตของธนาคารไทยพาณิชย์ จำกัด (มหาชน) ทั้งนี้ บริษัทจัดการจะถือว่าผู้สั่งซื้อหน่วยลงทุนยอมรับและผูกพันตามเงื่อนไขและวิธีการที่กำหนดไว้ดังกล่าว

เนื่องจากบริการธนาคารทางอินเทอร์เน็ตเป็นบริการของธนาคารไทยพาณิชย์ จำกัด (มหาชน) ซึ่งผู้สั่งซื้อหน่วยลงทุนที่ตกลงใช้บริการธนาคารทางอินเทอร์เน็ตกับธนาคาร จะสามารถใช้บริการอื่นๆ ที่ธนาคารให้บริการอยู่แล้ว นอกเหนือจากการสั่งซื้อหน่วยลงทุนกองทุนเปิด ดังนั้นผู้สั่งซื้อหน่วยลงทุนที่ขอใช้บริการทางอินเทอร์เน็ต อาจมีภาระที่จะต้องเสียค่าธรรมเนียมและค่าใช้จ่ายต่างๆ อันเกี่ยวเนื่องกับการใช้บริการธนาคารทางอินเทอร์เน็ต ตามอัตราที่ธนาคารกำหนด

(ค) ผู้สั่งซื้อหน่วยลงทุนสามารถสั่งซื้อหน่วยลงทุนผ่านบริการธนาคารทางอินเทอร์เน็ตได้ ในวันทำการซื้อขายหน่วยลงทุนและช่วงเวลาของบริษัทจัดการกำหนดโดยให้ถือว่าเป็นรายการสั่งซื้อหน่วยลงทุนของวันทำการซื้อขายนั้น ในราคาขายหน่วยลงทุนที่คำนวณได้ ณ สิ้นวันทำการซื้อขายซึ่งเป็นราคาที่รับรองโดยผู้ดูแลผลประโยชน์แล้ว

## กองทุนเปิดไทยพาณิชย์ตราสารหนี้ระยะสั้น พลัส

(ง) ธนาคารไทยพาณิชย์ จำกัด (มหาชน) จะหักเงินตามจำนวนเงินที่สั่งซื้อจากบัญชีเงินฝากของผู้สั่งซื้อหน่วยลงทุนที่ได้ระบุไว้ในการขอใช้บริการกองทุน หากเงินในบัญชีไม่เพียงพอ ธนาคารจะยกเลิกคำสั่งซื้อหน่วยลงทุนนั้น โดยไม่หักเงินจากบัญชีเงินฝากของผู้สั่งซื้อหน่วยลงทุน ซึ่งผู้สั่งซื้อหน่วยลงทุนอาจทำการสั่งซื้อหน่วยลงทุนใหม่ได้ถ้าต้องการ

(จ) การสั่งซื้อหน่วยลงทุน ผู้สั่งซื้อหน่วยลงทุนแต่ละชนิดหน่วยลงทุนจะต้องสั่งซื้อหน่วยลงทุนขั้นต่ำในการสั่งซื้อครั้งแรกและการสั่งซื้อครั้งถัดไปตามที่บริษัทจัดการกำหนด โดยไม่จำกัดจำนวนครั้งในการทำรายการ อนึ่งวงเงินดังกล่าวเป็นวงเงินที่แยกต่างหากจากวงเงินโอนผ่านบริการธนาคารทางอินเทอร์เน็ตปกติของผู้สั่งซื้อหน่วยลงทุนที่มีอยู่กับธนาคารไทยพาณิชย์ จำกัด (มหาชน)

(ฉ) บริษัทจัดการจะถือหลักฐานในการทำรายการผ่านบริการธนาคารทางอินเทอร์เน็ตที่ปรากฏอยู่กับธนาคารไทยพาณิชย์ จำกัด (มหาชน) เป็นหลักฐานในการทำรายการที่สมบูรณ์ และใช้อ้างอิงได้

(ช) ผู้สั่งซื้อหน่วยลงทุนจะเพิกถอนรายการสั่งซื้อหน่วยลงทุนผ่านบริการธนาคารทางอินเทอร์เน็ตไม่ได้ หากได้ทำรายการจนเสร็จสมบูรณ์แล้วไม่ว่ากรณีใดๆ ทั้งสิ้น ยกเว้นกรณีที่พิสูจน์ได้ว่าเป็นความผิดพลาดที่เกิดจากระบบงานที่ให้บริการในเรื่องดังกล่าว โดยทางบริษัทจัดการจะดำเนินการสอบสวนข้อผิดพลาด และแก้ไขเสร็จสิ้นภายใน 30 วัน นับแต่วันที่ได้รับแจ้งจากผู้สั่งซื้อหน่วยลงทุน ตามแนวทางที่ธนาคารแห่งประเทศไทยกำหนด เว้นแต่บริษัทจัดการจะพิจารณาผ่อนผันได้

(ซ) นายทะเบียนหน่วยลงทุน ซึ่งได้รับมอบหมายจากบริษัทจัดการจะจัดส่งหนังสือรับรองสิทธิในหน่วยลงทุนพร้อมใบยืนยันการซื้อหน่วยลงทุน ใบเสร็จรับเงินและใบกำกับภาษีสำหรับค่าธรรมเนียมการขาย (ถ้ามี) ให้แก่ผู้สั่งซื้อหน่วยลงทุนทางไปรษณีย์ภายใน 7 วันทำการนับแต่วันคำนวณมูลค่าทรัพย์สิน มูลค่าหน่วยลงทุน ราคาขายและราคารับซื้อคืนหน่วยลงทุนของวันทำการซื้อขายหน่วยลงทุน เว้นแต่บริษัทจัดการจะอนุญาตดำเนินการเป็นอย่างอื่น

(ฌ) การเพิ่มหน่วยลงทุนที่ขายได้แล้วจะทำได้ในวันทำการถัดจากวันที่ทำการซื้อขายหน่วยลงทุนจำนวนนั้น โดยผู้สั่งซื้อหน่วยลงทุนสามารถสอบถามผลการทำรายการสั่งซื้อหน่วยลงทุนผ่านบริการธนาคารทางอินเทอร์เน็ตของธนาคารไทยพาณิชย์ จำกัด (มหาชน) ได้ในวันทำการถัดไป

(ญ) สิทธิของผู้ถือหน่วยลงทุนจะเกิดขึ้นหลังจากบริษัทจัดการหรือนายทะเบียนหน่วยลงทุนได้บันทึกข้อมูลการซื้อหน่วยลงทุนของผู้สั่งซื้อหน่วยลงทุนในสมุดทะเบียนผู้ถือหน่วยลงทุนแล้ว

(ฎ) บริษัทจัดการขอสงวนสิทธิที่จะปิดรับคำสั่งซื้อหน่วยลงทุนชั่วคราว ณ เวลาใดเวลาหนึ่งตามที่บริษัทจัดการเห็นสมควร ทั้งนี้ บริษัทจัดการจะแจ้งให้ผู้ลงทุนทราบล่วงหน้าไม่น้อยกว่า 3 วันทำการ ก่อนการใช้สิทธิปิดรับคำสั่งซื้อหน่วยลงทุน โดยจะปิดประกาศ ณ สำนักงานของบริษัทจัดการ สำนักงานใหญ่และสำนักงานสาขาของผู้สนับสนุนการขายหรือรับซื้อคืนหน่วยลงทุน

### 6.2.6 หักบัญชี

บริษัทจัดการจะรับคำสั่งซื้อหน่วยลงทุน โดยหักเงินจากบัญชีเงินฝากธนาคารตามที่บริษัทจัดการกำหนด ซึ่งผู้สั่งซื้อหน่วยลงทุนที่มีความประสงค์จะใช้บริการการหักเงินจากบัญชีเงินฝากสามารถติดต่อบริษัทจัดการ และ/หรือผู้สนับสนุนการขายหรือรับซื้อคืนหน่วยลงทุนตามที่บริษัทจัดการกำหนด โดยกรอกรายละเอียดต่างๆในหนังสือยินยอมให้หักบัญชีเงินฝาก เพื่อชำระค่าซื้อหน่วยลงทุน และ/หรือค่าธรรมเนียมในการซื้อหน่วยลงทุนดังกล่าว ทั้งนี้ บริษัทจัดการจะหักเงินจากบัญชีเงินฝากของผู้ถือหน่วยลงทุนที่มีเงินครบตามที่ระบุไว้เพื่อซื้อหน่วยลงทุน หากเงินในบัญชีเงินฝากของผู้สั่งซื้อหน่วยลงทุนไม่เพียงพอที่บริษัทจัดการจะหักบัญชีเพื่อซื้อหน่วยลงทุน บริษัทจัดการจะไม่ดำเนินการหักเงินในบัญชีเงินฝากของผู้สั่งซื้อหน่วยลงทุน

### 6.2.7 การสั่งซื้อหน่วยลงทุนเป็นประจำ (Planning Order)

บริษัทจัดการอาจรับคำสั่งซื้อหน่วยลงทุนเป็นประจำ ตามหลักเกณฑ์ เงื่อนไขและวิธีการที่บริษัทจัดการกำหนด

อนึ่ง บริษัทจัดการอาจเพิ่มเติม หรือยกเลิก หรือเปลี่ยนแปลงวิธีการขายหน่วยลงทุนตามข้อ 6.2 ได้ โดยบริษัทจัดการหรือผู้สนับสนุนการขายหรือรับซื้อคืนหน่วยลงทุนที่ได้รับการแต่งตั้งจากบริษัทจัดการภายหลังได้ ตามหลักเกณฑ์ เงื่อนไขและวิธีการที่บริษัทจัดการหรือผู้สนับสนุนการขายหรือรับซื้อคืนหน่วยลงทุนที่ได้รับการ

## กองทุนเปิดไทยพาณิชย์ตราสารหนี้ระยะสั้น พลัส

แต่งตั้งจากบริษัทจัดการกำหนด ซึ่งวิธีการขายหน่วยลงทุนดังกล่าวจะเป็นไปตามประกาศคณะกรรมการ ก.ล.ด. และสำนักงานคณะกรรมการ ก.ล.ด. ที่เกี่ยวข้อง หรือได้รับความเห็นชอบจากสำนักงานคณะกรรมการ ก.ล.ด. แล้ว โดยไม่ถือว่าเป็นการแก้ไขโครงการจัดการกองทุนรวม ทั้งนี้ บริษัทจัดการจะแจ้งให้สำนักงานคณะกรรมการ ก.ล.ด. และประกาศผ่านทางเว็บไซต์ของบริษัทจัดการ และเว็บไซต์ของผู้สนับสนุนการขายหรือรับซื้อคืนหน่วยลงทุน (ถ้ามี) ให้แก่ผู้ลงทุนทราบล่วงหน้าอย่างน้อย 30 วัน หากในกรณีที่เป็นการขายหรือรับซื้อคืนหน่วยลงทุน บริษัทจัดการจะแจ้งล่วงหน้าอย่างน้อย 1 วันก่อนการเริ่มให้บริการดังกล่าว ซึ่งการดำเนินการดังกล่าวบริษัทจัดการจะคำนึงถึงประโยชน์ของกองทุนและผู้ถือหน่วยลงทุนเป็นสำคัญ

### 6.3 การจัดสรรหน่วยลงทุน

ผู้สั่งซื้อหน่วยลงทุนจะได้รับการจัดสรรหน่วยลงทุนตามคำสั่งซื้อหลังจากที่บริษัทจัดการได้รับชำระเงินค่าซื้อหน่วยลงทุนเต็มจำนวนแล้ว

ในกรณีที่การสั่งซื้อหน่วยลงทุนนั้นมีผลให้จำนวนหน่วยลงทุนของกองทุนรวมเกินกว่าจำนวนหน่วยลงทุนที่ได้รับอนุมัติให้จัดตั้งโครงการจัดการกองทุนรวมจากสำนักงานคณะกรรมการ ก.ล.ด. บริษัทจัดการจะจัดสรรหน่วยลงทุนโดยใช้หลักการ "สั่งซื้อก่อน ได้ก่อน" ในกรณีที่สั่งซื้อพร้อมกันและมีหน่วยลงทุนไม่เพียงพอต่อการจัดสรรจะอยู่ในดุลยพินิจของบริษัทจัดการที่จะจัดสรรให้กับรายใดรายหนึ่งได้ ทั้งนี้ บริษัทจัดการสงวนสิทธิที่จะจัดสรรหรือไม่จัดสรรหน่วยลงทุนแต่บางส่วนหรือทั้งหมดก็ได้ โดยไม่จำเป็นต้องแจ้งให้ทราบล่วงหน้า

ในกรณีที่บริษัทจัดการพิจารณาเห็นว่าเป็นการรักษาผลประโยชน์ของกองทุน หรือของผู้ถือหน่วยลงทุน หรือชื่อเสียง ความรับผิดชอบทางกฎหมายของบริษัทจัดการ บริษัทจัดการขอสงวนสิทธิที่จะจัดสรรหรือไม่จัดสรรหน่วยลงทุนบางส่วนหรือทั้งหมดได้ โดยไม่จำเป็นต้องแจ้งให้ผู้สั่งซื้อหน่วยลงทุนทราบล่วงหน้า ในกรณีที่บริษัทจัดการได้รับการจัดสรรวงเงินเพิ่มเติมและได้จดทะเบียนเพิ่มวงเงินลงทุนกับสำนักงานคณะกรรมการ ก.ล.ด. แล้ว บริษัทจัดการอาจสงวนสิทธิในการจัดสรรหน่วยลงทุนส่วนเพิ่มเติมนั้น เพื่อเสนอขายให้แก่ผู้ถือหน่วยลงทุนที่มีรายชื่อปรากฏในทะเบียนผู้ถือหน่วยลงทุน ณ วันปิดทะเบียนผู้ถือหน่วยลงทุน เพื่อสิทธิในการซื้อหน่วยลงทุนเพิ่มเติมในลำดับก่อนได้

### 6.4 การกำหนดเวลาและราคาขายหน่วยลงทุน

#### (1) กรณีติดต่อกับธนาคารไทยพาณิชย์ จำกัด (มหาชน)

(ก) การทำรายการสั่งซื้อหน่วยลงทุนผ่านเคาเตอร์ธนาคาร ตั้งแต่เวลาเปิดทำการจนถึงเวลา 15.30 น. สำหรับบริการธนาคารทางอินเทอร์เน็ต ตั้งแต่เวลาเริ่มให้บริการ – 16.00 น. ในวันทำการซื้อขายหน่วยลงทุนที่บริษัทจัดการกำหนด ให้ถือว่าเป็นรายการสั่งซื้อหน่วยลงทุนของวันทำการซื้อขายหน่วยลงทุนนั้น ในราคาขายหน่วยลงทุนที่คำนวณได้ ณ สิ้นวันทำการซื้อขายหน่วยลงทุน ซึ่งเป็นราคาที่รับรองโดยผู้ดูแลผลประโยชน์แล้ว

(ข) การทำรายการสั่งซื้อหน่วยลงทุนผ่านเคาเตอร์ธนาคาร หรือบริการธนาคารทางอินเทอร์เน็ต ในวันทำการซื้อขายหน่วยลงทุนที่บริษัทจัดการกำหนด แต่เป็นรายการนอกเหนือจากช่วงเวลาของบริษัทจัดการกำหนด หรือการทำรายการในวันหยุดทำการ หรือวันทำการที่บริษัทจัดการไม่ได้กำหนดให้เป็นวันทำการซื้อขายหน่วยลงทุน ให้ถือเป็นรายการสั่งซื้อหน่วยลงทุนของวันทำการซื้อขายครั้งถัดไป ในราคาขายหน่วยลงทุนที่คำนวณได้ ณ สิ้นวันทำการซื้อขายหน่วยลงทุนครั้งถัดไปนั้น

#### (2) กรณีติดต่อกับบริษัทจัดการหรือผู้สนับสนุนการขายหรือรับซื้อคืนหน่วยลงทุนที่นอกเหนือจาก (1)

(ก) การทำรายการสั่งซื้อหน่วยลงทุนตั้งแต่เวลาเปิดทำการจนถึงเวลา 15.30 น. ในวันทำการซื้อขายหน่วยลงทุนที่บริษัทจัดการกำหนด ให้ถือว่าเป็นรายการสั่งซื้อหน่วยลงทุนของวันทำการซื้อขายหน่วยลงทุนที่บริษัทจัดการกำหนด ในราคาขายหน่วยลงทุนที่คำนวณได้ ณ สิ้นวันทำการซื้อขายหน่วยลงทุน ซึ่งเป็นราคาที่รับรองโดยผู้ดูแลผลประโยชน์แล้ว

(ข) การทำรายการสั่งซื้อหน่วยลงทุน ในวันทำการซื้อขายหน่วยลงทุนที่บริษัทจัดการกำหนด แต่เป็นรายการนอกเหนือจากช่วงเวลาของบริษัทจัดการกำหนด หรือการทำรายการในวันหยุดทำการ หรือวันทำการที่บริษัทจัดการไม่ได้กำหนดให้เป็นวันทำการซื้อขายหน่วยลงทุนให้ถือเป็นรายการสั่งซื้อหน่วยลงทุนของวันทำการซื้อขายหน่วยลงทุนครั้งถัดไป ในราคาขายหน่วยลงทุนที่คำนวณได้ ณ สิ้นวันทำการซื้อขายหน่วยลงทุนครั้งถัดไปนั้น

## กองทุนเปิดไทยพาณิชย์ตราสารหนี้ระยะสั้น พลัส

ทั้งนี้ บริษัทจัดการขอสงวนสิทธิที่จะเปลี่ยนแปลงวันและเวลาทำรายการตามข้อ 6.4 ได้ กรณีเปลี่ยนแปลงเวลาทำรายการอาจเป็นระยะเวลาที่มากกว่าหรือน้อยกว่าเวลาที่ระบุไว้ในโครงการ แต่ทั้งนี้จะไม่น้อยกว่าเวลา 12.00 น. โดยไม่ถือว่าเป็นการแก้ไขโครงการจัดการกองทุนรวม ซึ่งบริษัทจัดการจะแจ้งให้ผู้ถือหน่วยลงทุนและผู้ลงทุนทั่วไปทราบถึงการเปลี่ยนแปลงดังกล่าวล่วงหน้า อย่างน้อย 30 วัน หากในกรณีที่เป็นการเปลี่ยนแปลงต่อผู้ถือหน่วยลงทุนบริษัทจัดการจะแจ้งล่วงหน้าอย่างน้อย 1 วันก่อนการเปลี่ยนแปลง โดยประกาศผ่านทางเว็บไซต์ของบริษัทจัดการ และเว็บไซต์ของผู้สนับสนุนการขายหรือรับซื้อคืนหน่วยลงทุน (ถ้ามี) อีกทั้งแจ้งให้สำนักงานคณะกรรมการ ก.ล.ด. ทราบภายใน 15 วันนับแต่วันเปลี่ยนแปลง ซึ่งการดำเนินการดังกล่าวบริษัทจัดการจะคำนึงถึงประโยชน์ของกองทุนและผู้ถือหน่วยลงทุนเป็นสำคัญ

### 6.5 ข้อสงวนสิทธิในการขายหน่วยลงทุน

6.5.1 บริษัทจัดการขอสงวนสิทธิพิเศษที่จะเสนอขายหน่วยลงทุนของกองทุนให้แก่ผู้ลงทุนที่เป็นบุคคลธรรมดา ตั้งแต่ 2 คนขึ้นไปแต่ไม่เกิน 4 คน ถือหน่วยลงทุนร่วมกัน และปรากฏว่าผู้ลงทุนบางคนหรือทั้งหมดเสียชีวิต

6.5.2 เพื่อประโยชน์สูงสุดของการบริหารจัดการกองทุนเปิดไทยพาณิชย์ตราสารหนี้ระยะสั้น พลัส (“กองทุน”) การเสนอขายหน่วยลงทุนของกองทุนให้อยู่ในดุลยพินิจของบริษัทจัดการแต่เพียงผู้เดียว โดยบริษัทจัดการขอสงวนสิทธิที่จะรับ/ปฏิเสธที่จะเสนอขายหน่วยลงทุนของกองทุนให้แก่บุคคลใดก็ได้ โดยบุคคลที่บริษัทจัดการมีวัตถุประสงค์ที่จะไม่เสนอขายหน่วยลงทุนของกองทุนให้ นั้น รวมถึงแต่ไม่จำกัดเพียง พลเมืองสหรัฐอเมริกา ผู้ที่มีถิ่นฐานอยู่ในสหรัฐอเมริกา บุคคลซึ่งปกติมีถิ่นที่อยู่ในสหรัฐอเมริกา รวมถึงกองทุนพิสัยสินของบุคคลดังกล่าว และบริษัทหรือห้างหุ้นส่วนซึ่งจัดให้มีขึ้นและดำเนินกิจกรรมในสหรัฐอเมริกา

### 6.3. การสั่งซื้อหน่วยลงทุน :

ไม่ต้องแจ้งล่วงหน้า

## 7. การรับซื้อคืนหน่วยลงทุน :

### 7.1. ช่องทางการรับซื้อคืนหน่วยลงทุน :

- Internet
- บริษัทจัดการ
- ผู้สนับสนุนการขายหรือรับซื้อคืน
- ช่องทางอื่นใดที่บริษัทจัดการจะกำหนดเพิ่มเติมในอนาคต

### 7.2. รายละเอียดช่องทางการรับซื้อคืนหน่วยลงทุนเพิ่มเติม :

บริษัทจัดการจะเริ่มเปิดรับซื้อคืนหน่วยลงทุนทุกวันทำการซื้อขายหน่วยลงทุน โดยจะเริ่มเปิดรับซื้อคืนหน่วยลงทุน ภายใน 1 เดือนนับแต่วันจดทะเบียนกองทุนพิสัยสินเป็นกองทุนรวม ซึ่งบริษัทจัดการจะปิดประกาศ ณ ที่ทำการของบริษัทจัดการ สถานที่ติดต่อทุกแห่งของผู้สนับสนุนการขายหรือรับซื้อคืน เว็บไซต์ของบริษัทจัดการ และเว็บไซต์ของผู้สนับสนุนการขายหรือรับซื้อคืนหน่วยลงทุน (ถ้ามี) ให้ผู้ถือหน่วยลงทุนทราบต่อไป บริษัทจัดการขอสงวนสิทธิในการเปลี่ยนแปลงกำหนดการดังกล่าวโดยจะประกาศให้ผู้ถือหน่วยลงทุนทราบล่วงหน้าอย่างน้อย 7 วัน ทั้งนี้ ผู้ถือหน่วยลงทุนสามารถสั่งขายคืนหน่วยลงทุนได้ในวันทำการซื้อขายหน่วยลงทุนและช่วงเวลาที่ยังไม่มีการกำหนด

### 7.3. วิธีการรับซื้อคืนหน่วยลงทุน :

- รับซื้อคืนหน่วยลงทุนแบบปกติ



### 7.4. รายละเอียดวิธีการรับซื้อคืนหน่วยลงทุนเพิ่มเติม :

บริษัทจัดการขอสงวนสิทธิที่จะดำเนินการรับซื้อคืนหน่วยลงทุนจากผู้ถือหน่วยลงทุนโดยใช้หลักการ "เข้าก่อน ออกก่อน (first in first out basis)" ทั้งนี้ เพื่อประโยชน์สูงสุดของผู้ถือหน่วยลงทุน

#### 7.4.1 บริษัทจัดการหรือผู้สนับสนุนการขายหรือรับซื้อคืนหน่วยลงทุน

(1) ผู้ถือหน่วยลงทุนสามารถขายคืนหน่วยลงทุน ได้ที่บริษัทจัดการหรือผู้สนับสนุนการขายหรือรับซื้อคืนหน่วยลงทุน (ถ้ามี) ทั้งนี้ ผู้ถือหน่วยลงทุนสามารถสั่งขายคืนหน่วยลงทุนได้ในวันทำการซื้อขายหน่วยลงทุนที่บริษัทจัดการกำหนด โดยให้ถือว่าเป็นรายการสั่งขายคืนหน่วยลงทุนของวันทำการซื้อขายหน่วยลงทุนที่บริษัทจัดการกำหนด ในราคารับซื้อคืนหน่วยลงทุนที่คำนวณได้ ณ สิ้นวันทำการซื้อขายหน่วยลงทุน ซึ่งเป็นราคาที่รับรองโดยผู้ดูแลผลประโยชน์แล้ว

(2) สิทธิของผู้ถือหน่วยลงทุนในการขายคืนหน่วยลงทุนจะเกิดขึ้นหลังจากที่นายทะเบียนหน่วยลงทุนได้บันทึกข้อมูลการสั่งซื้อหน่วยลงทุนของผู้ถือหน่วยลงทุนแล้วเท่านั้น

(3) ผู้ถือหน่วยลงทุนที่ต้องการขายคืนหน่วยลงทุนจะต้องกรอกรายละเอียดในใบคำสั่งขายคืนหน่วยลงทุนของบริษัทจัดการให้ชัดเจนครบถ้วนถูกต้อง เป็นจำนวนเงินหรือหน่วยที่ต้องการได้รับการขายคืนหน่วยลงทุน โดยมีมูลค่าขั้นต่ำในการขายคืนเป็นไปตามที่บริษัทจัดการกำหนด และนำไปยื่นที่บริษัทจัดการหรือผู้สนับสนุนการขายหรือรับซื้อคืนหน่วยลงทุน (ถ้ามี) ซึ่งบริษัทจัดการหรือผู้สนับสนุนการขายหรือรับซื้อคืนหน่วยลงทุนจะส่งมอบหลักฐานการรับคำสั่งขายคืนหน่วยลงทุนให้แก่ผู้สั่งขายคืนหน่วยลงทุนไว้เพื่อเป็นหลักฐาน

(4) ในกรณีที่จำนวนเงินที่ผู้ถือหน่วยลงทุนต้องการได้รับการขายคืนหน่วยลงทุนในคำสั่งขายคืนหน่วยลงทุนนั้นมากกว่ามูลค่าหน่วยลงทุนหักด้วยค่าธรรมเนียมการรับซื้อคืนหน่วยลงทุน (ถ้ามี) ของ ผู้ถือหน่วยลงทุนที่ปรากฏอยู่ในรายการที่บันทึกโดยนายทะเบียนหน่วยลงทุน บริษัทจัดการจะถือว่าผู้ถือหน่วยลงทุนประสงค์จะขายคืนหน่วยลงทุนทั้งหมดเท่าที่ปรากฏอยู่ในรายการที่บันทึกโดยนายทะเบียนหน่วยลงทุนนั้น

(5) นายทะเบียนหน่วยลงทุนและหรือผู้สนับสนุนการขายหรือรับซื้อคืนหน่วยลงทุนซึ่งได้รับมอบหมายจากบริษัทจัดการจะส่งหนังสือรับรองสิทธิในหน่วยลงทุนที่คงเหลือ ใบยืนยันการรับซื้อคืนหน่วยลงทุน พร้อมใบเสร็จรับเงินและใบกำกับภาษีสำหรับค่าธรรมเนียมการรับซื้อคืนหน่วยลงทุน (ถ้ามี) ให้กับผู้ถือหน่วยลงทุน ทางไปรษณีย์ภายใน 7 วันทำการนับแต่วันคำนวณมูลค่าทรัพย์สิน มูลค่าหน่วยลงทุน ราคาขายและราคารับซื้อคืนหน่วยลงทุนของวันทำการรับซื้อคืนหน่วยลงทุน

(6) บริษัทจัดการจะดำเนินการให้นายทะเบียนหน่วยลงทุนและหรือผู้สนับสนุนการขายหรือรับซื้อคืนหน่วยลงทุนชำระเงินค่าขายคืนหน่วยลงทุนภายใน 5 วันทำการนับแต่วันคำนวณมูลค่าทรัพย์สิน มูลค่าหน่วยลงทุน ราคาขายและราคารับซื้อคืนหน่วยลงทุนของวันทำการรับซื้อคืนหน่วยลงทุน โดยการโอนเงินเข้าบัญชีเงินฝากของผู้ถือหน่วยลงทุนที่เปิดไว้กับธนาคารไทยพาณิชย์ จำกัด (มหาชน) หรือธนาคารพาณิชย์อื่น ตามเลขที่บัญชีที่ผู้ถือหน่วยลงทุนแจ้งไว้ในใบคำขอใช้บริการกองทุนหรือจัดส่งเป็นเช็คขีดคร่อมเฉพาะ ส่งจ่ายในนามผู้ถือหน่วยลงทุนทางไปรษณีย์ลงทะเบียน ทั้งนี้ ภายใต้เงื่อนไขที่ระบุในข้อ 10

(7) ในกรณีที่ผู้ถือหน่วยลงทุนได้ยื่นคำสั่งขายคืนหน่วยลงทุนต่อบริษัทจัดการ และบริษัทจัดการยังไม่สามารถรับซื้อคืนหน่วยลงทุนของผู้ถือหน่วยลงทุนได้โดยอยู่ในระหว่างการดำเนินการของบริษัทจัดการตามข้อ 10 ผู้ถือหน่วยลงทุนอาจขอยกเลิกคำสั่งขายคืนหน่วยลงทุนได้ในระหว่างเวลาทำการซื้อขายหน่วยลงทุนใดที่ผู้สนับสนุนการขายหรือรับซื้อคืนหน่วยลงทุนที่ผู้ถือหน่วยลงทุนได้ยื่นคำสั่งขายคืนหน่วยลงทุน ทั้งนี้ การยกเลิกคำสั่งขายคืนจะสมบูรณ์ก็ต่อเมื่อได้รับการอนุมัติจากบริษัทจัดการก่อน

(8) การลดจำนวนหน่วยลงทุนที่รับซื้อคืนจะทำในวันทำการถัดจากวันทำการรับซื้อคืนหน่วยลงทุน หรือวันที่คำนวณราคารับซื้อคืนหน่วยลงทุนของวันทำการรับซื้อคืนหน่วยลงทุนนั้นได้ แล้วแต่กรณี

(9) ในกรณีที่กองทุนรวมไม่สามารถชำระเงินค่าขายคืนหน่วยลงทุนให้แก่ผู้ถือหน่วยลงทุนได้ และผู้ถือหน่วยลงทุนที่สั่งขายคืนหน่วยลงทุนตกลงที่จะรับชำระค่าขายคืนหน่วยลงทุนเป็นหลักทรัพย์หรือทรัพย์สินอื่นแทนเงิน บริษัทจัดการอาจชำระค่าขายคืนหน่วยลงทุนดังกล่าวเป็นหลักทรัพย์หรือทรัพย์สินอื่นได้ โดยได้รับความเห็นชอบจากผู้ดูแลผลประโยชน์ ทั้งนี้ ตามหลักเกณฑ์และวิธีการที่กำหนดไว้ในข้อ 9

### 7.4.2 ATM

บริษัทจัดการอาจรับคำสั่งขายคืนหน่วยลงทุนผ่านบริการธนาคารทางเอทีเอ็ม ตามหลักเกณฑ์ เงื่อนไขและวิธีการที่บริษัทจัดการกำหนด ซึ่งจะเป็นไปตามประกาศคณะกรรมการ ก.ล.ด. และสำนักงานคณะกรรมการ ก.ล.ด. ที่เกี่ยวข้อง ทั้งนี้ บริษัทจัดการจะแจ้งให้สำนักงานคณะกรรมการ ก.ล.ด. และปิดประกาศที่สำนักงานของบริษัทจัดการ สำนักงานใหญ่และสาขาสมาชิกของผู้สนับสนุนการขายหรือรับซื้อคืนหน่วยลงทุน เว็บไซต์ของบริษัทจัดการ และเว็บไซต์ของผู้สนับสนุนการขายหรือรับซื้อคืนหน่วยลงทุน (ถ้ามี) ให้ผู้ลงทุนทราบล่วงหน้าไม่น้อยกว่า 7 วันก่อนการเริ่มให้บริการ

### 7.4.3 Tele-bank

ไม่มี

### 7.4.4 ไปรษณีย์

บริษัทจัดการอาจรับคำสั่งขายคืนหน่วยลงทุนทางไปรษณีย์ ตามหลักเกณฑ์ เงื่อนไขและวิธีการที่บริษัทจัดการกำหนด ซึ่งจะเป็นไปตามประกาศคณะกรรมการ ก.ล.ด. และสำนักงานคณะกรรมการ ก.ล.ด. ที่เกี่ยวข้อง ทั้งนี้ บริษัทจัดการจะแจ้งให้สำนักงานคณะกรรมการ ก.ล.ด. และปิดประกาศที่สำนักงานของบริษัทจัดการ สำนักงานใหญ่และสาขาสมาชิกของผู้สนับสนุนการขายหรือรับซื้อคืนหน่วยลงทุน เว็บไซต์ของบริษัทจัดการ และเว็บไซต์ของผู้สนับสนุนการขายหรือรับซื้อคืนหน่วยลงทุน (ถ้ามี) ให้ผู้ลงทุนทราบล่วงหน้าไม่น้อยกว่า 7 วันก่อนการเริ่มให้บริการ

### 7.4.5 Internet

บริษัทจัดการอาจรับคำสั่งซื้อหน่วยลงทุนทางบริการธนาคารทางอินเทอร์เน็ต ตามหลักเกณฑ์ เงื่อนไขและวิธีการที่บริษัทจัดการกำหนด

(1) ผู้ถือหน่วยลงทุนที่ประสงค์จะใช้บริการซื้อขายหน่วยลงทุนทางอินเทอร์เน็ต สามารถขอใช้บริการธนาคารทางอินเทอร์เน็ตกับธนาคารไทยพาณิชย์ จำกัด (มหาชน) และเมื่อได้รับอนุมัติแล้ว ผู้ถือหน่วยลงทุนจะสามารถทำการซื้อขายหน่วยลงทุน โดยสามารถระบุเลขทะเบียนผู้ถือหน่วยลงทุน (Client No.) ที่จะใช้ซื้อขายหน่วยลงทุนได้มากกว่า 1 หมายเลข ตามเงื่อนไขและวิธีการที่ธนาคารกำหนดไว้ในการให้บริการ

(2) เมื่อได้รับการอนุมัติให้ใช้บริการซื้อขายหน่วยลงทุนผ่านอินเทอร์เน็ตจากธนาคารแล้ว ผู้ถือหน่วยลงทุนจะสามารถทำการสั่งขายหน่วยลงทุนได้โดยปฏิบัติตามเงื่อนไขและวิธีการซื้อขายหน่วยลงทุนผ่านบริการธนาคารทางอินเทอร์เน็ตของธนาคารไทยพาณิชย์ จำกัด (มหาชน) ทั้งนี้ บริษัทจัดการจะถือว่า ผู้ถือหน่วยลงทุนยอมรับและผูกพันตามเงื่อนไขและวิธีการที่กำหนดไว้ดังกล่าว

เนื่องจากบริการธนาคารทางอินเทอร์เน็ตเป็นบริการของธนาคารไทยพาณิชย์ จำกัด (มหาชน) ซึ่งผู้ถือหน่วยลงทุนที่ตกลงใช้บริการธนาคารทางอินเทอร์เน็ตกับธนาคารจะสามารถใช้บริการอื่น ๆ ที่ธนาคารให้บริการอยู่แล้ว นอกเหนือจากการสั่งขายหน่วยลงทุนกองทุนเปิด ดังนั้นผู้ถือหน่วยลงทุนที่ขอใช้บริการทางอินเทอร์เน็ต อาจมีภาระที่จะต้องเสียค่าธรรมเนียมและค่าใช้จ่ายต่างๆ อันเกี่ยวเนื่องกับการใช้บริการธนาคารทางอินเทอร์เน็ต ตามอัตราที่ธนาคารกำหนด

(3) ผู้ถือหน่วยลงทุนสามารถสั่งขายคืนหน่วยลงทุนผ่านบริการธนาคารทางอินเทอร์เน็ตของธนาคารไทยพาณิชย์ จำกัด (มหาชน) ในวันทำการซื้อขายหน่วยลงทุนที่บริษัทจัดการกำหนด ให้ถือว่าเป็นรายการสั่งขายคืนหน่วยลงทุนของวันทำการซื้อขายนั้น ในราคารับซื้อคืนหน่วยลงทุนที่คำนวณได้ ณ สิ้นวันทำการซื้อขาย ซึ่งเป็นราคาที่รับรองโดยผู้ดูแลผลประโยชน์แล้ว

ทั้งนี้ หากผู้ถือหน่วยลงทุนดังกล่าวทำการขายคืนหน่วยลงทุนในวันและเวลาทำการอื่นๆ บริษัทจัดการขอสงวนสิทธิ์ที่จะปฏิเสธการรับซื้อคืนหน่วยลงทุน

(4) สิทธิของผู้ถือหน่วยลงทุนในการขายคืนหน่วยลงทุนจะเกิดขึ้นหลังจากที่นายทะเบียนหน่วยลงทุนได้บันทึกข้อมูลการสั่งซื้อหน่วยลงทุนของผู้ถือหน่วยลงทุนแล้วเท่านั้น

(5) ผู้ถือหน่วยลงทุนสามารถสั่งขายคืนหน่วยลงทุน ซึ่งมูลค่าขั้นต่ำในการขายคืนเป็นไปตามที่บริษัทจัดการกำหนด โดยไม่จำกัดจำนวนครั้งในการทำรายการ

## กองทุนเปิดไทยพาณิชย์ตราสารหนี้ระยะสั้น พลัส

(6) ในกรณีที่จำนวนเงินที่ผู้ถือหน่วยลงทุนต้องการได้รับจากการขายคืนหน่วยลงทุน โดยผ่านบริการธนาคารทางอินเทอร์เน็ตของธนาคารไทยพาณิชย์ จำกัด (มหาชน) นั้น มากกว่ามูลค่าหน่วยลงทุนหักด้วยค่าธรรมเนียมการรับซื้อคืนหน่วยลงทุน (ถ้ามี) ของผู้ถือหน่วยลงทุนที่ปรากฏอยู่ในรายการที่บันทึกโดยนายทะเบียนหน่วยลงทุน บริษัทจัดการจะถือว่าผู้ถือหน่วยลงทุนประสงค์จะขายคืนหน่วยลงทุนทั้งหมดเท่าที่ปรากฏอยู่ในรายการที่บันทึกโดยนายทะเบียนหน่วยลงทุนนั้น

(7) นายทะเบียนหน่วยลงทุนและผู้สนับสนุนการขายหรือรับซื้อคืนหน่วยลงทุน ซึ่งได้รับมอบหมายจากบริษัทจัดการจะจัดส่งหนังสือรับรองสิทธิในหน่วยลงทุนคงเหลือ ใบยืนยันการรับซื้อคืนหน่วยลงทุนพร้อมใบเสร็จรับเงิน และใบกำกับภาษีสำหรับค่าธรรมเนียมการรับซื้อคืนหน่วยลงทุน (ถ้ามี) ให้ผู้ถือหน่วยลงทุนทางไปรษณีย์ ภายใน 7 วันทำการนับแต่วันคำนวณมูลค่าทรัพย์สิน มูลค่าหน่วยลงทุน ราคาขายและราคาซื้อคืนหน่วยลงทุนของวันทำการรับซื้อคืนหน่วยลงทุน เว้นแต่บริษัทจัดการจะอนุญาตดำเนินการเป็นอย่างอื่น และชำระค่าขายคืนหน่วยลงทุนภายใน 5 วันทำการนับแต่วันคำนวณมูลค่าทรัพย์สิน มูลค่าหน่วยลงทุน ราคาขายและราคาซื้อคืนหน่วยลงทุนของวันทำการรับซื้อคืนหน่วยลงทุน โดยการโอนเงินเข้าบัญชีเงินฝากของผู้ถือหน่วยลงทุนที่เปิดไว้กับธนาคารไทยพาณิชย์ จำกัด (มหาชน) ตามเลขที่บัญชีที่ผู้ถือหน่วยลงทุนแจ้งไว้ในใบคำขอใช้บริการกองทุน ทั้งนี้ ภายใต้เงื่อนไขที่ระบุไว้ในข้อ 10

บริษัทจัดการจะถือหลักฐานในการทำรายการผ่านบริการธนาคารทางอินเทอร์เน็ตที่ปรากฏอยู่กับธนาคารไทยพาณิชย์ จำกัด (มหาชน) เป็นหลักฐานในการทำรายการที่สมบูรณ์ และใช้อ้างอิงได้

(8) ผู้ถือหน่วยลงทุนจะเพิกถอนรายการสั่งขายคืนหน่วยลงทุนผ่านบริการธนาคารทางอินเทอร์เน็ตไม่ได้ หากได้ทำการรายการจนเสร็จสมบูรณ์แล้วไม่ว่ากรณีใด ๆ ทั้งสิ้น ยกเว้นกรณีที่พิสูจน์ได้ว่าเป็นความผิดพลาดที่เกิดจากระบบงานที่ให้บริการในเรื่องดังกล่าว โดยทางบริษัทจัดการจะดำเนินการสอบสวนข้อผิดพลาดและแก้ไขให้เสร็จสิ้นภายใน 30 วัน นับแต่วันที่ได้รับแจ้งจากผู้ถือหน่วยลงทุน ตามแนวทางที่ธนาคารแห่งประเทศไทยกำหนด เว้นแต่บริษัทจัดการจะพิจารณาผ่อนผันได้

(9) การลดหน่วยลงทุนที่รับซื้อคืนจะทำในวันทำการถัดจากวันทำการคำนวณมูลค่าทรัพย์สิน มูลค่าหน่วยลงทุน ราคาขายและราคาซื้อคืนหน่วยลงทุนของวันทำการรับซื้อคืนหน่วยลงทุน โดยผู้ถือหน่วยลงทุนสามารถสอบถามผลการทำการรายการสั่งขายคืนหน่วยลงทุนผ่านบริการธนาคารทางอินเทอร์เน็ตของธนาคารไทยพาณิชย์ จำกัด (มหาชน) ได้ในวันทำการถัดไป

(10) ในกรณีที่กองทุนรวมไม่สามารถชำระเงินค่าขายคืนหน่วยลงทุนให้แก่ผู้ถือหน่วยลงทุนได้ และผู้ถือหน่วยลงทุนที่สั่งขายคืนหน่วยลงทุนตกลงที่จะรับชำระค่าขายคืนหน่วยลงทุนเป็นหลักทรัพย์หรือทรัพย์สินอื่นแทนเงิน บริษัทจัดการอาจชำระค่าขายคืนหน่วยลงทุนดังกล่าวเป็นหลักทรัพย์หรือทรัพย์สินอื่นได้ โดยได้รับความเห็นชอบจากผู้ดูแลผลประโยชน์ ทั้งนี้ ตามหลักเกณฑ์และวิธีการที่กำหนดไว้ในข้อ 9

อนึ่ง บริษัทจัดการอาจเพิ่มเติม ยกเลิก หรือเปลี่ยนแปลงวิธีการรับซื้อคืนหน่วยลงทุนตามข้อ 7.3 และข้อ 7.4 ได้ โดยบริษัทจัดการหรือผู้สนับสนุนการขายหรือรับซื้อคืนหน่วยลงทุนที่ได้รับการแต่งตั้งจากบริษัทจัดการภายหลังได้ ตามหลักเกณฑ์ เงื่อนไขและวิธีการที่บริษัทจัดการหรือผู้สนับสนุนการขายหรือรับซื้อคืนหน่วยลงทุนที่ได้รับการแต่งตั้งจากบริษัทจัดการกำหนด ซึ่งวิธีการรับซื้อคืนหน่วยลงทุนดังกล่าวจะเป็นไปตามประกาศคณะกรรมการ ก.ล.ด. และสำนักงานคณะกรรมการ ก.ล.ด. ที่เกี่ยวข้อง หรือได้รับความเห็นชอบจากสำนักงานคณะกรรมการ ก.ล.ด. แล้ว โดยไม่ถือว่าเป็นการแก้ไขโครงการจัดการกองทุนรวม ทั้งนี้ บริษัทจัดการจะแจ้งให้สำนักงานคณะกรรมการ ก.ล.ด. และประกาศผ่านทางเว็บไซต์ของบริษัทจัดการ และเว็บไซต์ของผู้สนับสนุนการขายหรือรับซื้อคืนหน่วยลงทุน (ถ้ามี) ให้แก่ผู้ลงทุนทราบล่วงหน้าอย่างน้อย 30 วัน หากในกรณีที่เห็นชอบต่อผู้ถือหน่วยลงทุนบริษัทจัดการจะแจ้งล่วงหน้าอย่างน้อย 1 วันก่อนการเพิ่มเติม ยกเลิก หรือเปลี่ยนแปลงวิธีการรับซื้อคืนหน่วยลงทุนดังกล่าว ซึ่งการดำเนินการดังกล่าวบริษัทจัดการจะคำนึงถึงประโยชน์ของกองทุนและผู้ถือหน่วยลงทุนเป็นสำคัญ

7.5. ระยะเวลาในการรับซื้อคืน : ทุกวันทำการซื้อขายหน่วยลงทุน

## กองทุนเปิดไทยพาณิชย์ตราสารหนี้ระยะสั้น พลัส

### 7.6. รายละเอียดระยะเวลาในการรับซื้อคืน :

ผู้ถือหน่วยลงทุนสามารถขายคืนหน่วยลงทุนได้ทุกวันทำการซื้อขายหน่วยลงทุนในช่วงเวลาที่บริษัทจัดการกำหนด

#### 7.6.1 การกำหนดเวลา และราคาซื้อคืนหน่วยลงทุน

##### (1) กรณีติดต่อกับธนาคารไทยพาณิชย์ จำกัด (มหาชน)

(ก) การทำรายการสั่งขายคืนหน่วยลงทุนผ่านเคาเตอร์ธนาคาร ตั้งแต่เวลาเปิดทำการจนถึงเวลา 15.30 น. สำหรับบริการธนาคารทางอินเทอร์เน็ต ตั้งแต่เวลาเริ่มให้บริการ – 16.00 น. ในวันทำการซื้อขายหน่วยลงทุนตามที่บริษัทจัดการกำหนด ให้ถือว่าเป็นรายการสั่งขายคืนหน่วยลงทุนของวันทำการซื้อขายหน่วยลงทุนตามที่บริษัทจัดการกำหนด ในราคาซื้อคืนหน่วยลงทุนที่คำนวณได้ ณ สิ้นวันทำการซื้อขายหน่วยลงทุน ซึ่งเป็นราคาที่รับรองโดยผู้ดูแลผลประโยชน์แล้ว

(ข) การทำรายการสั่งขายคืนหน่วยลงทุนผ่านเคาเตอร์ธนาคาร หรือบริการธนาคารทางอินเทอร์เน็ต (ถ้ามี) ในวันทำการซื้อขายหน่วยลงทุนที่บริษัทจัดการกำหนด แต่เป็นรายการนอกเหนือจากช่วงเวลาของบริษัทจัดการกำหนด หรือการทำรายการในวันหยุดทำการ หรือวันทำการที่บริษัทจัดการไม่ได้กำหนดให้เป็นวันทำการซื้อขายหน่วยลงทุนให้ถือเป็นรายการสั่งขายคืนหน่วยลงทุนของวันทำการซื้อขายหน่วยลงทุนครั้งถัดไป ในราคาซื้อคืนหน่วยลงทุนที่คำนวณได้ ณ สิ้นวันทำการซื้อขายหน่วยลงทุนครั้งถัดไปนั้น

##### (2) กรณีติดต่อบริษัทจัดการหรือผู้สนับสนุนการขายหรือรับซื้อคืนหน่วยลงทุนอื่นที่นอกเหนือจาก (1)

(ก) การทำรายการสั่งขายคืนหน่วยลงทุน ในระยะเวลาการรับซื้อคืนหน่วยลงทุนตั้งแต่เวลาเปิดทำการจนถึงเวลา 15.30 น. ในวันทำการซื้อขายหน่วยลงทุนที่บริษัทจัดการกำหนด ให้ถือว่าเป็นรายการสั่งขายคืนหน่วยลงทุนของวันทำการซื้อขายที่บริษัทจัดการกำหนด ในราคาซื้อคืนหน่วยลงทุนที่คำนวณได้ ณ สิ้นวันทำการซื้อขายหน่วยลงทุน ซึ่งเป็นราคาที่รับรองโดยผู้ดูแลผลประโยชน์แล้ว

(ข) การทำรายการสั่งขายคืนหน่วยลงทุน ในวันทำการซื้อขายหน่วยลงทุนที่บริษัทจัดการกำหนด แต่เป็นรายการนอกเหนือจากช่วงเวลาของบริษัทจัดการกำหนด หรือการทำรายการในวันหยุดทำการ หรือวันทำการที่บริษัทจัดการไม่ได้กำหนดให้เป็นวันทำการซื้อขายหน่วยลงทุน ให้ถือเป็นรายการสั่งขายคืนหน่วยลงทุนของวันทำการซื้อขายหน่วยลงทุนครั้งถัดไป ในราคาซื้อคืนหน่วยลงทุนที่คำนวณได้ ณ สิ้นวันทำการซื้อขายหน่วยลงทุนครั้งถัดไปนั้น

ทั้งนี้ บริษัทจัดการขอสงวนสิทธิที่จะเปลี่ยนแปลงวันและเวลาทำการตามข้อ 7.5 และข้อ 7.6 ได้ กรณีเปลี่ยนแปลงเวลาทำการอาจเป็นระยะเวลาที่มากกว่าหรือน้อยกว่าเวลาที่ระบุไว้ในโครงการ แต่ทั้งนี้จะไม่น้อยกว่าเวลา 12.00 น. โดยไม่ถือว่าเป็นการแก้ไขโครงการจัดการกองทุนรวม ซึ่งบริษัทจัดการจะแจ้งให้ผู้ถือหน่วยลงทุนและผู้ลงทุนทั่วไปทราบถึงการเปลี่ยนแปลงดังกล่าวล่วงหน้า อย่างน้อย 7 วัน โดยจะปิดประกาศที่สำนักงานของบริษัทจัดการ สำนักงานใหญ่และสำนักงานสาขาของผู้สนับสนุนการขายหรือรับซื้อคืนหน่วยลงทุน เว็บไซต์ของบริษัทจัดการ และเว็บไซต์ของผู้สนับสนุนการขายหรือรับซื้อคืนหน่วยลงทุน (ถ้ามี) อีกทั้งแจ้งให้สำนักงานคณะกรรมการ ก.ล.ด. ทราบภายใน 15 วันนับแต่วันเปลี่ยนแปลง ซึ่งการดำเนินการดังกล่าวบริษัทจัดการจะคำนึงถึงประโยชน์ของกองทุนและผู้ถือหน่วยลงทุนเป็นสำคัญ

### 7.7. การขายคืนหน่วยลงทุน : ผู้ถือหน่วยลงทุน ไม่ต้องแจ้งล่วงหน้า

### 7.8. รายละเอียดการขายคืนหน่วยลงทุนเพิ่มเติม :

บริษัทจัดการขอสงวนสิทธิในการแก้ไขหรือเปลี่ยนแปลง เกี่ยวกับระยะเวลาในการส่งคำสั่งขายคืนล่วงหน้าเพิ่มเติมในอนาคต โดยจะแจ้งให้ผู้ถือหน่วยลงทุนและผู้ลงทุนทั่วไปทราบถึงการเปลี่ยนแปลงดังกล่าวล่วงหน้า อย่างน้อย 7 วัน โดยจะปิดประกาศที่สำนักงานของบริษัทจัดการ สำนักงานใหญ่และสำนักงานสาขาของผู้สนับสนุนการขายหรือรับซื้อคืนหน่วยลงทุน เว็บไซต์ของบริษัทจัดการ และเว็บไซต์ของผู้สนับสนุนการขายหรือรับซื้อคืนหน่วยลงทุน (ถ้ามี) อีกทั้งแจ้งให้สำนักงานคณะกรรมการ ก.ล.ด. ทราบภายใน 15 วันนับแต่วัน

## กองทุนเปิดไทยพาณิชย์ตราสารหนี้ระยะสั้น พลัส

เปลี่ยนแปลง ทั้งนี้ การดำเนินการดังกล่าวบริษัทจัดการจะคำนึงถึงประโยชน์ของกองทุนและผู้ถือหน่วยลงทุนเป็นสำคัญ

### 7.9. รายละเอียดเพิ่มเติม :

#### 7.9.1. การชำระเงินค่ารับซื้อคืนหน่วยลงทุน

บริษัทจัดการจะดำเนินการให้นายทะเบียนหน่วยลงทุนและ/หรือผู้สนับสนุนการขายหรือรับซื้อคืนหน่วยลงทุนชำระค่าขายคืนหน่วยลงทุน ภายใน 5 วันทำการนับแต่วันคำนวณมูลค่าทรัพย์สิน มูลค่าหน่วยลงทุน ราคาขาย และราคาซื้อคืนหน่วยลงทุนของวันทำการรับซื้อคืนหน่วยลงทุน โดยการโอนเงินเข้าบัญชีเงินฝากของผู้ถือหน่วยลงทุนที่เปิดไว้กับธนาคารไทยพาณิชย์ จำกัด (มหาชน) หรือธนาคารพาณิชย์อื่น ตามเลขที่บัญชีที่ผู้ถือหน่วยลงทุนแจ้งไว้ในใบคำขอใช้บริการกองทุน หรือจ่ายเป็นเช็ค ธนาคารไทยพาณิชย์ จำกัด (มหาชน) ชี้ดคร่อมเฉพาะสั่งจ่ายในนามของผู้ถือหน่วยลงทุน และจัดส่งทางไปรษณีย์ลงทะเบียนตามที่อยู่ที่ระบุไว้ในคำขอใช้บริการกองทุน ทั้งนี้ภายใต้เงื่อนไขที่ระบุไว้ในข้อ 10

ทั้งนี้ บริษัทจัดการอาจจะเปลี่ยนแปลงวงเงินสูงสุดต่อวันของกองทุน และ/หรือวงเงินสูงสุดต่อวันของผู้ถือหน่วยลงทุนแต่ละรายได้ รวมถึงหลักเกณฑ์ เงื่อนไข วิธีการชำระค่าขายคืนหน่วยลงทุนในวันทำการซื้อขายหน่วยลงทุนที่อาจมีเพิ่มเติมในอนาคต โดยถือว่าได้รับมติเห็นชอบจากผู้ถือหน่วยลงทุน โดยบริษัทจัดการจะคำนึงถึงพฤติกรรมใถ่ถอนหน่วยลงทุน การบริหารสภาพคล่องของกองทุนในแต่ละขณะ และผลประโยชน์ของผู้ถือหน่วยลงทุนเป็นสำคัญ

บริษัทจัดการจะแจ้งการเปลี่ยนแปลงและรายละเอียดที่เกี่ยวข้องให้ผู้ถือหน่วยลงทุนทราบล่วงหน้า และบริษัทจัดการจะปิดประกาศ รายละเอียดดังกล่าว ณ สำนักงานของบริษัทจัดการ สำนักงานใหญ่ และสำนักงานสาขาของผู้สนับสนุนการขายหรือรับซื้อคืนหน่วยลงทุน เว็บไซต์ของบริษัทจัดการ และเว็บไซต์ของผู้สนับสนุนการขายหรือรับซื้อคืนหน่วยลงทุน (ถ้ามี)

### 8. การสับเปลี่ยนหน่วยลงทุน :

#### 8.1. ช่องทางการสับเปลี่ยนหน่วยลงทุน :

- Internet
- บริษัทจัดการ
- ผู้สนับสนุนการขายหรือรับซื้อคืน
- ช่องทางอื่นใดที่บริษัทจัดการจะกำหนดเพิ่มเติมในอนาคต

#### 8.2. รายละเอียดการสับเปลี่ยนหน่วยลงทุนเพิ่มเติม :

การสับเปลี่ยนหน่วยลงทุน หมายถึง การขายคืนหน่วยลงทุนของกองทุนหนึ่ง (กองทุนต้นทาง) เพื่อซื้อหน่วยลงทุนของกองทุนอีกกองทุนหนึ่ง (กองทุนปลายทาง) ตามเงื่อนไขที่ระบุไว้ในโครงการจัดการกองทุนรวม โดยบริษัทจัดการจะดำเนินการนำเงินค่าขายคืนหน่วยลงทุนของกองทุนต้นทาง ภายหลังจากค่าธรรมเนียมการสับเปลี่ยนหน่วยลงทุน (ถ้ามี) แล้วนำไปชำระเงินค่าซื้อหน่วยลงทุนของกองทุนปลายทาง บริษัทจัดการกำหนดให้ผู้ลงทุนสามารถสับเปลี่ยนหน่วยลงทุนจากกองทุนอื่น (กองทุนต้นทาง) ภายใต้อำนาจการบริหารของบริษัทจัดการมายังกองทุนนี้ได้ (กองทุนปลายทาง) โดยอยู่ภายใต้เงื่อนไขที่บริษัทจัดการกำหนด ผู้ถือหน่วยลงทุนชนิดหน่วยลงทุน I สามารถสับเปลี่ยนหน่วยลงทุนออกไปยังกองทุนอื่นได้ แต่ในช่วงแรกบริษัทจัดการยังไม่อนุญาตให้ชนิดหน่วยลงทุน A B และ C สับเปลี่ยนหน่วยลงทุนนี้ออกไปยังกองทุนอื่น ภายใต้อำนาจการบริหารของบริษัทจัดการ รวมถึงทุกชนิดหน่วยลงทุนยังไม่สามารถสับเปลี่ยนระหว่างชนิดหน่วยลงทุนภายในกองทุนนี้ ทั้งนี้ หากบริษัทจัดการอนุญาตให้ดำเนินการดังกล่าวได้จะแจ้งให้สำนักงานคณะกรรมการ ก.ล.ด. และปิดประกาศที่สำนักงานของบริษัทจัดการ สำนักงานใหญ่และสำนักงานสาขาของผู้สนับสนุนการขายหรือรับซื้อคืนหน่วยลงทุน และเว็บไซต์ของบริษัทจัดการให้ผู้ลงทุนทราบล่วงหน้าไม่น้อยกว่า 7 วันก่อนการเริ่มให้บริการ



## กองทุนเปิดไทยพาณิชย์ตราสารหนี้ระยะสั้น พลัส

ในกรณีที่บริษัทจัดการอนุญาตให้สับเปลี่ยนระหว่างชนิดหน่วยลงทุนภายในกองทุนเดียวกันได้ ในเบื้องต้นบริษัทจัดการขอสงวนสิทธิให้การสับเปลี่ยนระหว่างชนิดหน่วยลงทุนดังกล่าวเป็นการสับเปลี่ยนชนิดหน่วยลงทุนเพื่อปรับระดับชนิดหน่วยลงทุนของผู้ถือหน่วยลงทุนให้ได้รับสิทธิประโยชน์เพิ่มขึ้น กล่าวคือ การปรับระดับชนิดหน่วยลงทุนที่มีการเรียกเก็บค่าธรรมเนียมการจัดการรายปีที่สูงกว่าไปยังค่าธรรมเนียมการจัดการรายปีที่ต่ำกว่าโดยมีรายละเอียดและเงื่อนไข ดังนี้

- ชนิดหน่วยลงทุน A : ไม่สามารถสับเปลี่ยนหน่วยลงทุนไปยังชนิดหน่วยลงทุนอื่นได้
- ชนิดหน่วยลงทุน B : สามารถสับเปลี่ยนหน่วยลงทุนไปยังชนิดหน่วยลงทุน A เท่านั้น โดยมีขั้นต่ำในการสับเปลี่ยนหน่วยลงทุนในแต่ละครั้งตามมูลค่าขั้นต่ำของการสั่งซื้อครั้งแรกของชนิดหน่วยลงทุน A (ไม่ต่ำกว่า 10,000,000 บาท)
- ชนิดหน่วยลงทุน C : สามารถสับเปลี่ยนหน่วยลงทุนไปยังชนิดหน่วยลงทุน A และ B ได้ โดยมีขั้นต่ำในการสับเปลี่ยนหน่วยลงทุนในแต่ละครั้งตามมูลค่าขั้นต่ำของการสั่งซื้อครั้งแรกของชนิดหน่วยลงทุน A และ B (ไม่ต่ำกว่า 10,000,000 บาท และ 1,000,000 บาท ตามลำดับ)
- ชนิดหน่วยลงทุน I : ไม่สามารถสับเปลี่ยนหน่วยลงทุนไปยังชนิดหน่วยลงทุนอื่นได้
- ชนิดหน่วยลงทุน P : ไม่สามารถสับเปลี่ยนหน่วยลงทุนไปยังชนิดหน่วยลงทุนอื่นได้

ทั้งนี้ บริษัทจัดการขอสงวนสิทธิในการเปลี่ยนแปลงเงื่อนไข/วิธีการสับเปลี่ยนหน่วยลงทุนข้างต้นได้ในภายหลังโดยไม่ถือว่าเป็นการแก้ไขโครงการ เช่น สามารถสับเปลี่ยนหน่วยลงทุนได้โดยไม่จำกัดชนิดหน่วยลงทุนในการสับเปลี่ยน สามารถสับเปลี่ยนหน่วยลงทุนไปยังกองทุนอื่นภายใต้การบริหารของบริษัทจัดการ ซึ่งบริษัทจัดการจะแจ้งให้ผู้ถือหน่วยลงทุนและผู้ลงทุนทั่วไปทราบล่วงหน้าอย่างน้อย 7 วัน โดยจะปิดประกาศที่สำนักงานของบริษัทจัดการ สำนักงานใหญ่ สำนักงานสาขาของผู้สนับสนุนการขายหรือรับซื้อคืนหน่วยลงทุน เว็บไซต์ของบริษัทจัดการ และเว็บไซต์ของผู้สนับสนุนการขายหรือรับซื้อคืนหน่วยลงทุน (ถ้ามี) อีกทั้งแจ้งให้สำนักงานคณะกรรมการ ก.ล.ด. ทราบภายใน 15 วันนับแต่วันเปลี่ยนแปลง ซึ่งการดำเนินการดังกล่าวของบริษัทจัดการจะคำนึงถึงประโยชน์ของกองทุนและผู้ถือหน่วยลงทุนเป็นสำคัญ

### (1) กรณีกองทุนนี้เป็นกองทุนปลายทาง

(ก) ผู้ถือหน่วยลงทุนที่ประสงค์จะสับเปลี่ยนหน่วยลงทุนเข้ากองทุนนี้ (กองทุนปลายทาง) หรือเรียกว่า "การสับเปลี่ยนหน่วยลงทุนเข้า (SWITCHING IN)" โดยนำเงินบางส่วนหรือทั้งหมดที่ได้จากการขายคืนหน่วยลงทุน หรือเงินที่ได้จากการเลิกกองทุนอื่นๆ ภายใต้การบริหารจัดการของบริษัทจัดการ (กองทุน ต้นทาง) ภายหลังหักค่าธรรมเนียมการสับเปลี่ยนหน่วยลงทุน (ถ้ามี) เพื่อนำมาชำระค่าซื้อหน่วยลงทุนของกองทุนนี้ (กองทุนปลายทาง) สามารถสั่งสับเปลี่ยนหน่วยลงทุนเพื่อซื้อหน่วยลงทุนของกองทุนนี้ได้ในช่วงระยะเวลาเสนอขายครั้งแรก ซึ่งเป็นไปตามเงื่อนไขที่ระบุไว้ในข้อ 5 "การเสนอขายหน่วยลงทุนครั้งแรก" หรือในระหว่างวันและเวลาที่บริษัทจัดการกำหนดให้เป็นวันเสนอขายหน่วยลงทุนของกองทุนนี้ ซึ่งเป็นไปตามเงื่อนไขที่ระบุไว้ในข้อ 6 "การเสนอขายภายหลังการเสนอขายครั้งแรก" และ/หรือวันและเวลาที่บริษัทจัดการอาจกำหนดเพิ่มเติม

(ข) ในการสับเปลี่ยนหน่วยลงทุนเข้ากองทุนนี้ ผู้ถือหน่วยลงทุนจะต้องสั่งสับเปลี่ยนหน่วยลงทุนด้วยจำนวนที่เป็นไปตามมูลค่าขั้นต่ำการสั่งซื้อหน่วยลงทุนครั้งแรกของแต่ละชนิดหน่วยลงทุน เว้นแต่บริษัทจัดการจะอนุญาตเป็นอย่างอื่น

(ค) บริษัทจัดการขอสงวนสิทธิในการปรับลด หรือยกเว้นการเรียกเก็บค่าธรรมเนียมการสับเปลี่ยนหน่วยลงทุนเข้า (SWITCHING IN FEE) (ถ้ามี) ให้แก่ผู้ถือหน่วยลงทุนที่ประสงค์จะซื้อหรือสับเปลี่ยนหน่วยลงทุนของกองทุนนี้ โดยนำเงินบางส่วนหรือทั้งหมดที่ได้จากการขายคืนหน่วยลงทุน หรือเงินที่ได้จากการเลิกกองทุนอื่นๆภายใต้การบริหารจัดการของบริษัทจัดการ เพื่อนำมาชำระค่าซื้อหน่วยลงทุนของกองทุนนี้

(ง) การสับเปลี่ยนหน่วยลงทุนเข้า กรณีที่เป็นการสับเปลี่ยนระหว่างชนิดหน่วยลงทุน บริษัทจัดการขอสงวนสิทธิที่จะใช้หลักเกณฑ์ตามข้อ (ก) - (ค) ด้วย

## กองทุนเปิดไทยพาณิชย์ตราสารหนี้ระยะสั้น พลัส

### (2) กรณีกองทุนนี้เป็นกองทุนต้นทาง

(ก) ผู้ถือหน่วยลงทุนที่ประสงค์จะสับเปลี่ยนหน่วยลงทุนออกจากกองทุนนี้ (กองทุนต้นทาง) หรือเรียกว่า "การสับเปลี่ยนหน่วยลงทุนออก (SWITCHING OUT)" โดยนำเงินบางส่วนหรือทั้งหมดที่ได้จากการขายคืนหน่วยลงทุน หรือเงินที่ได้จากการเลิกกองทุนนี้ (กองทุนต้นทาง) ภายหลังจากค่าธรรมเนียมการสับเปลี่ยนหน่วยลงทุนออก (ถ้ามี) เพื่อนำไปชำระค่าซื้อหน่วยลงทุนของกองทุนอื่นๆ ภายใต้อการบริหารจัดการของบริษัทจัดการ (กองทุนปลายทาง) สามารถสับเปลี่ยนหน่วยลงทุนได้ในระหว่างวันและเวลาที่บริษัทจัดการเปิดรับคำสั่งขายคืนหน่วยลงทุน ซึ่งเป็นไปตามเงื่อนไขที่ระบุไว้ในข้อ 7 "การรับซื้อคืนหน่วยลงทุน" และ/หรือวันและเวลาที่บริษัทจัดการอาจกำหนดเพิ่มเติม

(ข) หากในกรณีเป็นการสับเปลี่ยนระหว่างชนิดหน่วยลงทุน ผู้ถือหน่วยลงทุนจะต้องสั่งสับเปลี่ยนหน่วยลงทุนตามมูลค่าขั้นต่ำการสั่งซื้อหน่วยลงทุนของแต่ละชนิดหน่วยลงทุนปลายทางตามเงื่อนไขที่บริษัทจัดการกำหนด เว้นแต่บริษัทจัดการจะอนุญาตเป็นอย่างอื่น

(ค) การสับเปลี่ยนหน่วยลงทุนออกจากชนิดหน่วยลงทุน/กองทุนนี้ (ถ้ามี) หากจำนวนที่ได้ทั้งหมดที่ได้จากการขายคืนหน่วยลงทุนของชนิดหน่วยลงทุน/กองทุนนี้ (ถ้ามี) ภายหลังจากค่าธรรมเนียมการสับเปลี่ยนหน่วยลงทุน (ถ้ามี) ไม่เพียงพอที่จะนำไปซื้อหน่วยลงทุนของชนิดหน่วยลงทุน/กองทุนอื่นๆ (ถ้ามี) (กองทุนปลายทาง) ตามมูลค่าขั้นต่ำการสั่งซื้อหน่วยลงทุนของชนิดหน่วยลงทุนปลายทาง/กองทุนปลายทางนั้นๆ (ถ้ามี) บริษัทจัดการขอสงวนสิทธิที่จะไม่นำเงินไปซื้อหน่วยลงทุนของกองทุนปลายทางดังกล่าว

(ง) ในกรณีที่จำนวนหน่วยลงทุนของผู้ถือหน่วยลงทุนต้องการสับเปลี่ยนมากกว่าจำนวนหน่วยลงทุนที่ปรากฏอยู่ในรายการที่บันทึกโดยนายทะเบียนหน่วยลงทุน บริษัทจัดการจะถือว่าผู้ถือหน่วยลงทุนประสงค์จะสับเปลี่ยนหน่วยลงทุนทั้งหมดเท่าที่ปรากฏอยู่ในรายการที่บันทึกโดยนายทะเบียนหน่วยลงทุนไปยังชนิดหน่วยลงทุนปลายทาง/กองทุนปลายทางอื่นๆ(ถ้ามี) และเป็นไปตามเงื่อนไขของชนิดหน่วยลงทุนปลายทาง/กองทุนปลายทางอื่นๆ (ถ้ามี)

(จ) บริษัทจัดการขอสงวนสิทธิในการปรับลด หรือยกเว้นการเรียกเก็บค่าธรรมเนียมการสับเปลี่ยนหน่วยลงทุนออก (SWITCHING OUT FEE) (ถ้ามี) ให้แก่ผู้ถือหน่วยลงทุนที่ประสงค์จะขายคืนหรือสับเปลี่ยนหน่วยลงทุนของกองทุนนี้ เพื่อนำไปชำระค่าซื้อหน่วยลงทุนของกองทุนอื่นๆภายใต้อการบริหารจัดการของบริษัทจัดการ (กองทุนปลายทาง)

หากผู้ถือหน่วยลงทุนไม่ได้ส่งคำสั่งสับเปลี่ยนหน่วยลงทุนในระหว่างวันและเวลาที่บริษัทจัดการเปิดรับคำสั่งซื้อคืนหน่วยลงทุน หรือทำรายการสับเปลี่ยนหน่วยลงทุนนอกเหนือจากวันและเวลาที่บริษัทจัดการกำหนด หรือการทำรายการในวันหยุด บริษัทจัดการขอสงวนสิทธิที่จะปฏิเสธการสับเปลี่ยนหน่วยลงทุนดังกล่าว

อนึ่ง บริษัทจัดการขอสงวนสิทธิในการไม่ทำการสับเปลี่ยนหน่วยลงทุน ตามคำสั่งสับเปลี่ยนหน่วยลงทุน หรือหยุดการสับเปลี่ยนหน่วยลงทุน หากบริษัทจัดการพิจารณาแล้วเห็นว่าผู้ถือหน่วยลงทุนไม่ได้รับประโยชน์สูงสุด หรือทำให้ผู้ถือหน่วยลงทุนเสียผลประโยชน์ หรือกรณีอื่นใดที่บริษัทจัดการได้รับอนุมัติจากสำนักงานคณะกรรมการ ก.ล.ด. โดยบริษัทจัดการจะแจ้งให้ผู้ถือหน่วยลงทุนทุกรายทราบล่วงหน้า ไม่น้อยกว่า 7 วันทำการ ก่อนมีการเปลี่ยนแปลงดังกล่าว

อนึ่ง บริษัทจัดการขอสงวนสิทธิแก้ไข เพิ่มเติม เปลี่ยนแปลง เงื่อนไขการสับเปลี่ยนหน่วยลงทุนดังกล่าวข้างต้น ได้ในภายหลัง โดยไม่ถือว่าเป็นการแก้ไขโครงการจัดการกองทุนรวม ทั้งนี้ บริษัทจัดการจะแจ้งให้สำนักงานคณะกรรมการ ก.ล.ด. ประกาศผ่านทางเว็บไซต์ของบริษัทจัดการ และเว็บไซต์ของผู้สนับสนุนการขายหรือรับซื้อคืนหน่วยลงทุน (ถ้ามี) ให้แก่ผู้ลงทุนทราบล่วงหน้าอย่างน้อย 30 วัน หากในกรณีที่เป็นการรับซื้อคืนหน่วยลงทุนบริษัทจัดการจะแจ้งล่วงหน้าอย่างน้อย 1 วันก่อนการเปลี่ยนแปลงการให้บริการดังกล่าว ซึ่งการดำเนินการดังกล่าวบริษัทจัดการจะคำนึงถึงประโยชน์ของกองทุนและผู้ถือหน่วยลงทุนเป็นสำคัญ

กรณีมีการเพิ่มเติมหรือยกเลิกหรือเปลี่ยนแปลงผู้สนับสนุนการขายหรือรับซื้อคืนหน่วยลงทุน และ/หรือช่องทางการสับเปลี่ยนหน่วยลงทุนในภายหลัง บริษัทจัดการจะแจ้งให้สำนักงานคณะกรรมการ ก.ล.ด. และปิดประกาศที่สำนักงานของบริษัทจัดการ สำนักงานใหญ่และสำนักงานสาขาของผู้สนับสนุนการขายหรือรับซื้อคืนหน่วยลงทุน เว็บไซต์ของบริษัทจัดการ และเว็บไซต์ของผู้สนับสนุนการขายหรือรับซื้อคืนหน่วยลงทุน (ถ้ามี) ให้ผู้ลงทุนทราบล่วงหน้าก่อนการเริ่มให้บริการดังกล่าว

## กองทุนเปิดไทยพาณิชย์ตราสารหนี้ระยะสั้น พลัส

กรณีผู้ลงทุนที่เป็นบุคคลธรรมดา นั้น ผู้ลงทุนเพียงรายเดียวสามารถถือหน่วยลงทุนได้ หรือผู้ลงทุนตั้งแต่ 2 คนขึ้นไปแต่ไม่เกิน 4 คน ก็สามารถถือหน่วยลงทุนร่วมกันได้ แต่สำหรับกรณีผู้ลงทุนที่เป็นนิติบุคคลนั้น ผู้ลงทุนไม่สามารถถือหน่วยลงทุนร่วมกับผู้อื่นได้ ทั้งนี้ ตามหลักเกณฑ์ เงื่อนไขและวิธีการที่บริษัทจัดการกำหนด เว้นแต่บริษัทจัดการจะอนุญาตเป็นอย่างอื่น

### 8.2.1 วิธีการสับเปลี่ยนหน่วยลงทุน

ผู้ถือหน่วยลงทุนสามารถทำการสับเปลี่ยนหน่วยลงทุนของกองทุนรวมภายใต้การบริหารของบริษัทจัดการ โดยติดต่อที่บริษัทจัดการหรือผู้สนับสนุนการขายหรือรับซื้อคืนหน่วยลงทุนที่ได้รับการแต่งตั้งจากบริษัทจัดการ (ถ้ามี) ซึ่งสามารถรับคำสั่งซื้อหรือขายหน่วยลงทุน หรือเป็นผู้ทำหน้าที่ในการเสนอขายและรับซื้อคืนหน่วยลงทุนของกองทุนดังกล่าว หรือทำการสับเปลี่ยนหน่วยลงทุนผ่านบริการธนาคารทางอินเทอร์เน็ตของธนาคารไทยพาณิชย์ จำกัด (มหาชน) หรือวิธีอื่นๆ ที่บริษัทจัดการอาจเพิ่มเติมหรือเปลี่ยนแปลงวิธีการสับเปลี่ยนหน่วยลงทุนที่เป็นการให้บริการโดยบริษัทจัดการหรือผู้สนับสนุนการขายหรือรับซื้อคืนหน่วยลงทุนที่ได้รับการแต่งตั้งจากบริษัทจัดการภายหลังได้ ตามหลักเกณฑ์ เงื่อนไข และวิธีการที่บริษัทจัดการกำหนด

#### (1) วิธีการสับเปลี่ยนหน่วยลงทุนโดยผ่านบริษัทจัดการหรือผู้สนับสนุนการขายหรือรับซื้อคืนหน่วยลงทุน

(ก) ผู้ถือหน่วยลงทุนสามารถยื่นความประสงค์ในการสับเปลี่ยนหน่วยลงทุนได้ที่บริษัทจัดการหรือ ผู้สนับสนุนการขายหรือรับซื้อคืนหน่วยลงทุน (ถ้ามี) ทุกวันและเวลาทำการที่กำหนดให้เป็นวันทำการซื้อขายหน่วยลงทุน ในราคาหน่วยลงทุนหักด้วยค่าธรรมเนียมการสับเปลี่ยนหน่วยลงทุน (ถ้ามี)

(ข) สิทธิของผู้ถือหน่วยลงทุนในการสับเปลี่ยนหน่วยลงทุนจะเกิดขึ้นหลังจากที่นายทะเบียนหน่วยลงทุนได้บันทึกข้อมูลการขายคืนหน่วยลงทุนของชนิดหน่วยลงทุนต้นทาง/กองทุนต้นทาง (ถ้ามี) และการสั่งซื้อหน่วยลงทุนของชนิดหน่วยลงทุนปลายทาง/กองทุนปลายทางของผู้ถือหน่วยลงทุนแล้วเท่านั้น

(ค) ผู้ถือหน่วยลงทุนที่ต้องการสับเปลี่ยนหน่วยลงทุนจะต้องกรอกรายละเอียดในใบคำขอสับเปลี่ยนหน่วยลงทุนหรือเอกสารอื่นใดที่บริษัทจัดการกำหนด ให้ชัดเจนครบถ้วนถูกต้อง โดยระบุชื่อชนิดหน่วยลงทุนต้นทาง/กองทุนต้นทาง (ถ้ามี) จำนวนเงินหรือจำนวนหน่วยลงทุนที่จะออกจากชนิดหน่วยลงทุนต้นทาง/กองทุนต้นทาง (ถ้ามี) และชื่อชนิดหน่วยลงทุนปลายทาง/กองทุนปลายทาง (ถ้ามี) ที่ต้องการจะสับเปลี่ยนหน่วยลงทุน และนำไปยื่นที่บริษัทจัดการหรือผู้สนับสนุนการขายหรือรับซื้อคืนหน่วยลงทุน (ถ้ามี) ซึ่งบริษัทจัดการหรือผู้สนับสนุนการขายหรือรับซื้อคืนหน่วยลงทุนจะส่งมอบหลักฐานการรับคำสั่งสับเปลี่ยนหน่วยลงทุนให้แก่ผู้ถือหน่วยลงทุนไว้เพื่อเป็นหลักฐาน

(ง) ในการสับเปลี่ยนหน่วยลงทุนหลาย ๆ รายการในวันทำการเดียวกัน บริษัทจัดการจะจัดเรียงลำดับที่ละรายการ (1ต่อ 1) ตามลำดับก่อนหลังของการทำรายการ

(จ) ในกรณีที่จำนวนหน่วยลงทุนหรือจำนวนเงินที่ผู้ถือหน่วยลงทุนต้องการสับเปลี่ยนหน่วยลงทุนในใบคำขอสับเปลี่ยนหน่วยลงทุนหรือเอกสารอื่นใดที่บริษัทจัดการกำหนดมากกว่าจำนวนหน่วยลงทุนหรือมูลค่าหน่วยลงทุนของชนิดหน่วยลงทุนต้นทาง/กองทุนต้นทาง (ถ้ามี) หักด้วยค่าธรรมเนียมการสับเปลี่ยนหน่วยลงทุนของผู้ถือหน่วยลงทุนที่ปรากฏอยู่ในรายการที่บันทึกโดยนายทะเบียนหน่วยลงทุน บริษัทจัดการจะถือว่าผู้ถือหน่วยลงทุนประสงค์จะสับเปลี่ยนหน่วยลงทุนทั้งหมดเท่าที่ปรากฏอยู่ในรายการที่บันทึกโดยนายทะเบียนหน่วยลงทุนไปยังชนิดหน่วยลงทุนปลายทาง/กองทุนปลายทาง (ถ้ามี) และเป็นไปตามเงื่อนไขของชนิดหน่วยลงทุนปลายทาง/กองทุนปลายทาง (ถ้ามี) นั้น

(ฉ) ในกรณีที่ผู้ถือหน่วยลงทุนได้ยื่นคำสั่งสับเปลี่ยนหน่วยลงทุนต่อบริษัทจัดการและบริษัทจัดการยังไม่สามารถสับเปลี่ยนหน่วยลงทุนของผู้ถือหน่วยลงทุนได้โดยอยู่ในระหว่างการดำเนินการของบริษัทจัดการตามข้อ 10 ผู้ถือหน่วยลงทุนอาจขอยกเลิกคำสั่งสับเปลี่ยนหน่วยลงทุนได้ในระหว่างเวลาทำการที่บริษัทจัดการหรือผู้สนับสนุนการขายหรือรับซื้อคืนหน่วยลงทุน (ถ้ามี) ที่ผู้ถือหน่วยลงทุนได้ยื่นคำสั่งสับเปลี่ยนหน่วยลงทุน ทั้งนี้ การยกเลิกคำสั่งสับเปลี่ยนหน่วยลงทุนจะสมบูรณ์ก็ต่อเมื่อได้รับการอนุมัติจากบริษัทจัดการก่อน

(ช) ในกรณีที่เป็นการสับเปลี่ยนหน่วยลงทุนไปยังกองทุนรวมอื่นภายใต้การบริหารของบริษัทจัดการ (ถ้ามี) การลดจำนวนหน่วยลงทุนของกองทุนต้นทาง (ถ้ามี) ที่สับเปลี่ยนหน่วยลงทุนและการเพิ่มจำนวนหน่วยลงทุนของ



## กองทุนเปิดไทยพาณิชย์ตราสารหนี้ระยะสั้น พลัส

กองทุนปลายทาง (ถ้ามี) จะทำภายใน 4 วันทำการถัดจากวันที่ทำการซื้อขายหรือสับเปลี่ยนหน่วยลงทุนจำนวนนั้นหรือวันที่คำนวณราคาซื้อขายคืนหน่วยลงทุนของวันทำการรับซื้อคืนหน่วยลงทุนนั้นได้ แล้วแต่กรณี

(ข) ในกรณีที่เป็นการสับเปลี่ยนระหว่างชนิดหน่วยลงทุน (ถ้ามี) การลดจำนวนหน่วยลงทุนของชนิดหน่วยลงทุนต้นทาง (ถ้ามี) ที่สับเปลี่ยนหน่วยลงทุนและการเพิ่มจำนวนหน่วยลงทุนของชนิดหน่วยลงทุนปลายทาง (ถ้ามี) จะทำภายในวันทำการถัดจากวันที่ทำการสับเปลี่ยนหน่วยลงทุนจำนวนนั้นหรือวันที่คำนวณราคาซื้อขายคืนหน่วยลงทุนของวันทำการรับซื้อคืนหน่วยลงทุนนั้นได้ แล้วแต่กรณี

(ค) ผู้ถือหน่วยลงทุนจะไม่สามารถเพิกถอนคำสั่งสับเปลี่ยนหน่วยลงทุน หากบริษัทจัดการได้ทำการสับเปลี่ยนหน่วยลงทุนเสร็จสมบูรณ์แล้ว เว้นแต่ได้รับความเห็นชอบจากบริษัทจัดการ

(ง) บริษัทจัดการขอสงวนสิทธิที่จะปิดรับคำสั่งสับเปลี่ยนหน่วยลงทุนชั่วคราว ณ เวลาใดเวลาหนึ่งตามที่บริษัทจัดการเห็นสมควร ทั้งนี้ บริษัทจัดการจะแจ้งให้ผู้ลงทุนทราบล่วงหน้าไม่น้อยกว่า 3 วันทำการก่อนการใช้สิทธิปิดรับคำสั่งสับเปลี่ยนหน่วยลงทุน โดยจะปิดประกาศ ณ สำนักงานของบริษัทจัดการ สำนักงานใหญ่และสำนักงานสาขาของผู้สนับสนุนการขายหรือรับซื้อคืนหน่วยลงทุน เว็บไซต์ของบริษัทจัดการ และเว็บไซต์ของผู้สนับสนุนการขายหรือรับซื้อคืนหน่วยลงทุน (ถ้ามี)

(2) วิธีการสับเปลี่ยนหน่วยลงทุนโดยผ่านบริการธนาคารทางโทรศัพท์ของธนาคารไทยพาณิชย์ จำกัด (มหาชน) ไม่มี

(3) วิธีการสับเปลี่ยนหน่วยลงทุนโดยผ่านบริการธนาคารทางอินเทอร์เน็ตของธนาคารไทยพาณิชย์ จำกัด (มหาชน)

(ก) ผู้ถือหน่วยลงทุนที่มีความประสงค์ในการสับเปลี่ยนหน่วยลงทุนผ่านบริการธนาคารทางอินเทอร์เน็ตสามารถขอใช้บริการดังกล่าวได้ ภายใต้เงื่อนไขที่ระบุไว้ใน ข้อ 6.2.5 "วิธีการขายหน่วยลงทุนโดยผ่านบริการธนาคารทางอินเทอร์เน็ตของธนาคารไทยพาณิชย์ จำกัด (มหาชน)" และข้อ 7.4.5 "วิธีการรับซื้อคืนหน่วยลงทุนโดยผ่านบริการธนาคารทางอินเทอร์เน็ตของธนาคารไทยพาณิชย์ จำกัด (มหาชน)"

(ข) สิทธิของผู้ถือหน่วยลงทุนในการสับเปลี่ยนหน่วยลงทุนจะเกิดขึ้นหลังจากที่นายทะเบียนหน่วยลงทุนได้บันทึกข้อมูลการขายคืนหน่วยลงทุนของชนิดหน่วยลงทุนต้นทาง/กองทุนต้นทาง (ถ้ามี) และการสั่งซื้อหน่วยลงทุนของชนิดหน่วยลงทุนปลายทาง/กองทุนปลายทาง (ถ้ามี) ของผู้ถือหน่วยลงทุนแล้วเท่านั้น

(ค) ผู้ถือหน่วยลงทุน สามารถสับเปลี่ยนหน่วยลงทุนได้โดยไม่จำกัดจำนวนครั้งในการทำรายการ อนึ่งวงเงินดังกล่าวเป็นวงเงินที่แยกต่างหากจากวงเงินโอนผ่านบริการธนาคารทางอินเทอร์เน็ตปกติของผู้ถือหน่วยลงทุนที่มีอยู่กับธนาคารไทยพาณิชย์ จำกัด (มหาชน)

(ง) ในกรณีที่จำนวนหน่วยลงทุนหรือจำนวนเงินที่ผู้ถือหน่วยลงทุนต้องการสับเปลี่ยนหน่วยลงทุน โดยผ่านบริการธนาคารทางอินเทอร์เน็ตของธนาคารไทยพาณิชย์ จำกัด (มหาชน) มากกว่าจำนวนหน่วยลงทุนหรือมูลค่าหน่วยลงทุนของชนิดหน่วยลงทุนต้นทาง/กองทุนต้นทาง (ถ้ามี) หักด้วยค่าธรรมเนียมการสับเปลี่ยนหน่วยลงทุนของผู้ถือหน่วยลงทุนที่ปรากฏอยู่ในรายการที่บันทึกโดยนายทะเบียนหน่วยลงทุน บริษัทจัดการจะถือว่าผู้ถือหน่วยลงทุนประสงค์จะสับเปลี่ยนหน่วยลงทุนทั้งหมดเท่าที่ปรากฏอยู่ในรายการที่บันทึกโดยนายทะเบียนหน่วยลงทุนไปยังชนิดหน่วยลงทุนปลายทาง/กองทุนปลายทาง (ถ้ามี) และเป็นไปตามเงื่อนไขของชนิดหน่วยลงทุนปลายทาง/กองทุนปลายทาง (ถ้ามี) นั้น

(จ) บริษัทจัดการจะถือหลักฐานในการทำรายการผ่านบริการธนาคารทางอินเทอร์เน็ตที่ปรากฏอยู่กับธนาคารไทยพาณิชย์ จำกัด (มหาชน) เป็นหลักฐานในการทำรายการที่สมบูรณ์และใช้อ้างอิงได้

(ฉ) ผู้สับเปลี่ยนหน่วยลงทุนจะเพิกถอนรายการสับเปลี่ยนหน่วยลงทุนผ่านบริการธนาคารทางอินเทอร์เน็ตไม่ได้ หากได้ทำการชำระเงินเสร็จสมบูรณ์แล้วไม่ว่ากรณีใดๆ ทั้งสิ้น ยกเว้นกรณีที่พิสูจน์ได้ว่าเป็นความผิดพลาดที่เกิดจากระบบงานที่ให้บริการในเรื่องดังกล่าว โดยบริษัทจัดการจะดำเนินการสอบสวนข้อผิดพลาดและแก้ไขให้เสร็จสิ้นภายใน 30 วัน นับแต่วันที่ได้รับแจ้งจากผู้ถือหน่วยลงทุน ตามแนวทางที่ธนาคารแห่งประเทศไทยกำหนด

(ช) ในกรณีที่เป็นการสับเปลี่ยนหน่วยลงทุนไปยังกองทุนรวมอื่นภายใต้การบริหารของบริษัทจัดการ (ถ้ามี) การลดจำนวนหน่วยลงทุนของกองทุนต้นทาง (ถ้ามี) ที่สับเปลี่ยนหน่วยลงทุนและการเพิ่มจำนวนหน่วยลงทุนของ

## กองทุนเปิดไทยพาณิชย์ตราสารหนี้ระยะสั้น พลัส

กองทุนปลายทาง (ถ้ามี) จะทำภายใน 4 วันทำการถัดจากวันที่ทำการซื้อขายหรือสับเปลี่ยนหน่วยลงทุนจำนวนนั้นหรือวันที่คำนวณราคาซื้อขายหรือรับซื้อคืนหน่วยลงทุนของวันทำการรับซื้อคืนหน่วยลงทุนนั้นได้ แล้วแต่กรณี

(ข) ในกรณีที่เป็นการสับเปลี่ยนระหว่างชนิดหน่วยลงทุน (ถ้ามี) การลดจำนวนหน่วยลงทุนของชนิดหน่วยลงทุนต้นทาง (ถ้ามี) ที่สับเปลี่ยนหน่วยลงทุนและการเพิ่มจำนวนหน่วยลงทุนของชนิดหน่วยลงทุนปลายทาง (ถ้ามี) จะทำภายในวันทำการถัดจากวันที่ทำการสับเปลี่ยนหน่วยลงทุนจำนวนนั้นหรือวันที่คำนวณราคาซื้อขายหรือรับซื้อคืนหน่วยลงทุนของวันทำการรับซื้อคืนหน่วยลงทุนนั้นได้ แล้วแต่กรณี

(ค) ในกรณีที่ผู้ถือหน่วยลงทุนได้ยื่นคำสั่งสับเปลี่ยนหน่วยลงทุนต่อบริษัทจัดการและบริษัทจัดการยังไม่สามารถสับเปลี่ยนหน่วยลงทุนของผู้ถือหน่วยลงทุนได้โดยอยู่ระหว่างการดำเนินการของบริษัทจัดการตามข้อ 10 ผู้ถือหน่วยลงทุนอาจขอยกเลิกคำสั่งสับเปลี่ยนหน่วยลงทุนได้ในระหว่างเวลาทำการที่บริษัทจัดการหรือผู้สนับสนุนการขายหรือรับซื้อคืนหน่วยลงทุน (ถ้ามี) ที่ผู้ถือหน่วยลงทุนได้ยื่นคำสั่งสับเปลี่ยนหน่วยลงทุน ทั้งนี้ การยกเลิกคำสั่งสับเปลี่ยนหน่วยลงทุนจะสมบูรณ์ก็ต่อเมื่อได้รับการอนุมัติจากบริษัทจัดการก่อน

(ง) บริษัทจัดการขอสงวนสิทธิที่จะปิดรับคำสั่งสับเปลี่ยนหน่วยลงทุนชั่วคราว ณ เวลาใดเวลาหนึ่งตามที่บริษัทจัดการเห็นสมควร ทั้งนี้ บริษัทจัดการจะแจ้งให้ผู้ลงทุนทราบล่วงหน้าไม่น้อยกว่า 3 วันทำการก่อนการใช้สิทธิปิดรับคำสั่งสับเปลี่ยนหน่วยลงทุน โดยจะปิดประกาศ ณ สำนักงานของบริษัทจัดการ สำนักงานใหญ่และสำนักงานสาขาของผู้สนับสนุนการขายหรือรับซื้อคืนหน่วยลงทุน เว็บไซต์ของบริษัทจัดการ และเว็บไซต์ของผู้สนับสนุนการขายหรือรับซื้อคืนหน่วยลงทุน (ถ้ามี)

อนึ่ง บริษัทจัดการอาจเพิ่มเติมหรือยกเลิกหรือเปลี่ยนแปลงวิธีการสับเปลี่ยนหน่วยลงทุนตามที่ระบุไว้ในข้อ 8.1 และ ข้อ 8.2 โดยบริษัทจัดการหรือผู้สนับสนุนการขายหรือรับซื้อคืนหน่วยลงทุนที่ได้รับการแต่งตั้งจากบริษัทจัดการภายหลังได้ ตามหลักเกณฑ์ เงื่อนไขและวิธีการที่บริษัทจัดการหรือ ผู้สนับสนุนการขายหรือรับซื้อคืนหน่วยลงทุนที่ได้รับการแต่งตั้งจากบริษัทจัดการกำหนด ซึ่งวิธีการสับเปลี่ยนหน่วยลงทุนดังกล่าวจะเป็นไปตามประกาศคณะกรรมการ ก.ล.ด. และสำนักงานคณะกรรมการ ก.ล.ด. ที่เกี่ยวข้อง หรือได้รับความเห็นชอบจากสำนักงานคณะกรรมการ ก.ล.ด. แล้ว โดยไม่ถือว่าเป็นการแก้ไขโครงการจัดการกองทุนรวม ทั้งนี้ บริษัทจัดการจะแจ้งให้สำนักงานคณะกรรมการ ก.ล.ด. ประกาศผ่านทางเว็บไซต์ของบริษัทจัดการ และเว็บไซต์ของผู้สนับสนุนการขายหรือรับซื้อคืนหน่วยลงทุน (ถ้ามี) ให้แก่ผู้ลงทุนทราบล่วงหน้าอย่างน้อย 30 วัน หากในกรณีที่ เป็นประโยชน์ต่อผู้ถือหน่วยลงทุนบริษัทจัดการจะแจ้งล่วงหน้าอย่างน้อย 1 วันก่อนการเปลี่ยนแปลงการให้บริการดังกล่าว ซึ่งการดำเนินการดังกล่าวบริษัทจัดการจะคำนึงถึงประโยชน์ของกองทุนและผู้ถือหน่วยลงทุนเป็นสำคัญ

### 8.3 การดำเนินการเมื่อมีการสับเปลี่ยนหน่วยลงทุน

นายทะเบียนหน่วยลงทุนหรือผู้สนับสนุนการขายหรือรับซื้อคืนหน่วยลงทุน (ถ้ามี) ซึ่งได้รับมอบหมายจากบริษัทจัดการจะจัดส่งหนังสือรับรองสิทธิในหน่วยลงทุนที่คงเหลือของชนิดหน่วยลงทุนต้นทาง/กองทุนต้นทาง (ถ้ามี) และชนิดหน่วยลงทุนปลายทาง/กองทุนปลายทางของบริษัทจัดการ (ถ้ามี) ไปยืนยันการสับเปลี่ยนหน่วยลงทุน (ถ้ามี) พร้อมใบกำกับภาษีสำหรับค่าธรรมเนียมการสับเปลี่ยนหน่วยลงทุน (ถ้ามี) ให้ ผู้ถือหน่วยลงทุนทางไปรษณีย์ตามที่อยู่ที่ระบุไว้ในใบคำขอใช้บริการกองทุนรวมภายใน 7 วันทำการนับแต่วันคำนวณมูลค่าทรัพย์สินมูลค่าหน่วยลงทุน ราคาขายและราคาซื้อขายหรือรับซื้อคืนหน่วยลงทุนของวันทำการสับเปลี่ยนหน่วยลงทุน ทั้งนี้ ภายใต้เงื่อนไขที่ระบุในข้อ 10 เว้นแต่บริษัทจัดการจะอนุญาตดำเนินการเป็นอย่างอื่น

### 8.4 การกำหนดเวลาและราคาขายหรือรับซื้อคืนหน่วยลงทุน กรณีการสับเปลี่ยนหน่วยลงทุน

#### (1) การกำหนดเวลาในการรับคำสั่งสับเปลี่ยนหน่วยลงทุน

ผู้ถือหน่วยลงทุนสามารถส่งคำสั่งสับเปลี่ยนหน่วยลงทุนได้ที่ธนาคารไทยพาณิชย์ จำกัด (มหาชน) หรือบริษัทจัดการ หรือผู้สนับสนุนการขายหรือรับซื้อคืนหน่วยลงทุน หรือช่องทางสับเปลี่ยนหน่วยลงทุนที่บริษัทจัดการกำหนดได้ตามวันและเวลาการที่สอดคล้องกับการขายและรับซื้อคืนหน่วยลงทุนที่กำหนดไว้ในข้อ 6 และข้อ 7 ตามลำดับ

(ก) กรณีติดต่อกับธนาคารไทยพาณิชย์ จำกัด (มหาชน) การสับเปลี่ยนหน่วยลงทุนผ่านเคาเตอร์ธนาคาร หรือบริการธนาคารทางอินเทอร์เน็ต ตามช่วงเวลาของบริษัทจัดการกำหนดในวันทำการสับเปลี่ยนหน่วยลงทุนให้ถือว่าเป็นรายการขอวันทำการสับเปลี่ยนหน่วยลงทุนนั้น และการสับเปลี่ยนหน่วยลงทุนผ่าน เคาเตอร์ธนาคาร หากทำรายการสับเปลี่ยนหน่วยลงทุนนอกเหนือจากช่วงเวลาของบริษัทจัดการกำหนดในวันทำการสับเปลี่ยนหน่วยลงทุน

## กองทุนเปิดไทยพาณิชย์ตราสารหนี้ระยะสั้น พลัส

หรือทำรายการในวันหยุด ให้ถือว่าเป็นรายการของวันทำการสืบเปลี่ยนหน่วยลงทุนถัดไป ทั้งนี้ ผู้ถือหน่วยลงทุน จะไม่สามารถทำรายการสืบเปลี่ยนหน่วยลงทุนผ่านบริการธนาคารทางอินเทอร์เน็ตนอกเหนือจากช่วงเวลา ที่บริษัทจัดการกำหนด

(ข) กรณีติดต่อกับบริษัทจัดการหรือผู้สนับสนุนการขายหรือรับซื้อคืนหน่วยลงทุนอื่นที่นอกเหนือจาก (ก) การสืบเปลี่ยนหน่วยลงทุนตามเวลาที่บริษัทจัดการกำหนด ในวันทำการสืบเปลี่ยนหน่วยลงทุนให้ถือเป็นรายการของวันทำการสืบเปลี่ยนหน่วยลงทุนนั้น และหากทำรายการสืบเปลี่ยนหน่วยลงทุนนอกเหนือจากเวลาที่บริษัทจัดการกำหนดในวันทำการสืบเปลี่ยนหน่วยลงทุน หรือทำรายการในวันหยุด ให้ถือว่าเป็นรายการของวันทำการสืบเปลี่ยนหน่วยลงทุนถัดไป

(2) ราคาขายและรับซื้อคืนหน่วยลงทุนกรณีสืบเปลี่ยนหน่วยลงทุน

(ก) กรณีกองทุนต้นทาง การคำนวณราคาสืบเปลี่ยนหน่วยลงทุนจะใช้ ราคารับซื้อคืนหน่วยลงทุน ณ สิ้นวันทำการซื้อขายที่บริษัทจัดการหรือผู้สนับสนุนการขายหรือรับซื้อคืนหน่วยลงทุนได้รับคำสั่งสืบเปลี่ยนหน่วยลงทุน และบริษัทจัดการหรือผู้สนับสนุนการขายหรือรับซื้อคืนหน่วยลงทุนได้ทำรายการสืบเปลี่ยนหน่วยลงทุนแล้ว ซึ่งเป็นราคาที่รับรองโดยผู้ดูแลผลประโยชน์แล้ว หักด้วยค่าธรรมเนียมการสืบเปลี่ยนหน่วยลงทุนออก (SWITCHING OUT) (ถ้ามี)

(ข) กรณีกองทุนปลายทาง การคำนวณราคาสืบเปลี่ยนหน่วยลงทุนจะใช้ราคาขายหน่วยลงทุน ณ สิ้นวันทำการซื้อขายที่บริษัทจัดการกำหนด ทั้งนี้ วันทำการซื้อขายดังกล่าวจะเป็นวันทำการก่อนวันที่กองทุนได้รับเงินจากกองทุนต้นทาง ซึ่งเป็นราคาที่รับรองโดยผู้ดูแลผลประโยชน์แล้วบวกด้วยค่าธรรมเนียมการสืบเปลี่ยนหน่วยลงทุนเข้า (SWITCHING IN) (ถ้ามี)

ในกรณีที่เป็นการสืบเปลี่ยนระหว่างชนิดหน่วยลงทุน

(ก) กรณีหน่วยลงทุนต้นทาง การคำนวณราคาสืบเปลี่ยนหน่วยลงทุนจะใช้ ราคารับซื้อคืนหน่วยลงทุน ณ สิ้นวันทำการซื้อขายที่บริษัทจัดการหรือผู้สนับสนุนการขายหรือรับซื้อคืนหน่วยลงทุนได้รับคำสั่งสืบเปลี่ยนหน่วยลงทุน และบริษัทจัดการหรือผู้สนับสนุนการขายหรือรับซื้อคืนหน่วยลงทุนได้ทำรายการสืบเปลี่ยนหน่วยลงทุนแล้ว ซึ่งเป็นราคาที่รับรองโดยผู้ดูแลผลประโยชน์แล้ว หักด้วยค่าธรรมเนียมการสืบเปลี่ยนหน่วยลงทุนออก (SWITCHING OUT) (ถ้ามี)

(ข) กรณีหน่วยลงทุนปลายทาง การคำนวณราคาสืบเปลี่ยนหน่วยลงทุนจะใช้ราคาขายหน่วยลงทุน ณ สิ้นวันทำการซื้อขายที่บริษัทจัดการหรือผู้สนับสนุนการขายหรือรับซื้อคืนหน่วยลงทุนได้รับคำสั่งสืบเปลี่ยนหน่วยลงทุน และบริษัทจัดการหรือผู้สนับสนุนการขายหรือรับซื้อคืนหน่วยลงทุนได้ทำรายการสืบเปลี่ยนหน่วยลงทุนแล้ว ซึ่งเป็นราคาที่รับรองโดยผู้ดูแลผลประโยชน์แล้ว บวกด้วยค่าธรรมเนียมการสืบเปลี่ยนหน่วยลงทุนเข้า (SWITCHING IN) (ถ้ามี)

8.5 การเปลี่ยนแปลงกำหนดเวลาและราคาขายหรือรับซื้อคืนหน่วยลงทุน กรณีสืบเปลี่ยนหน่วยลงทุน บริษัทจัดการขอสงวนสิทธิที่เปลี่ยนแปลงเงื่อนไขตามที่ระบุไว้ในข้อ 8.4 และ/หรือเปลี่ยนแปลง เพิ่มเติม กำหนดการ วิธีการในการสืบเปลี่ยนหน่วยลงทุน โดยไม่ขัดกับรายละเอียดโครงการ ทั้งนี้ ในการดำเนินดังกล่าว บริษัทจัดการคำนึงถึงประโยชน์ของกองทุนและผู้ถือหน่วยลงทุนเป็นสำคัญ โดยไม่ถือว่าเป็นการแก้ไขโครงการจัดการกองทุนรวม ทั้งนี้บริษัทจัดการจะแจ้งให้ผู้ถือหน่วยลงทุนและผู้ลงทุนทั่วไปทราบถึงการเปลี่ยนแปลงดังกล่าวล่วงหน้าอย่างน้อย 30 วัน หากในกรณีที่เป็นการปรับต่อผู้ถือหน่วยลงทุนบริษัทจัดการจะแจ้งล่วงหน้าอย่างน้อย 1 วันก่อนการเปลี่ยนแปลง โดยประกาศผ่านทางเว็บไซต์ของบริษัทจัดการ และเว็บไซต์ของผู้สนับสนุนการขายหรือรับซื้อคืนหน่วยลงทุน (ถ้ามี) และแจ้งให้สำนักงานคณะกรรมการ ก.ล.ด. ทราบภายใน 15 วันนับแต่วันเปลี่ยนแปลง

บริษัทจัดการขอสงวนสิทธิที่อาจจะพิจารณาปฏิเสธการสั่งสืบเปลี่ยนหน่วยลงทุนของผู้ถือหน่วยลงทุนในกรณีซึ่งอาจมีผลกระทบต่อประสิทธิภาพในการบริหารและจัดการเพื่อรักษาประโยชน์สูงสุดของผู้ถือหน่วยลงทุน

8.6 ข้อสงวนสิทธิในการสืบเปลี่ยนหน่วยลงทุน

8.6.1 บริษัทจัดการขอสงวนสิทธิปฏิเสธที่จะสืบเปลี่ยนหน่วยลงทุนของกองทุนให้แก่ผู้ลงทุนที่เป็นบุคคลธรรมดา ตั้งแต่ 2 คนขึ้นไปแต่ไม่เกิน 4 คนถือหน่วยลงทุนร่วมกัน และปรากฏว่าผู้ลงทุนบางคนหรือทั้งหมดเสียชีวิต

## กองทุนเปิดไทยพาณิชย์ตราสารหนี้ระยะสั้น พลัส

8.6.2. เพื่อประโยชน์สูงสุดของการบริหารจัดการกองทุนเปิดไทยพาณิชย์ตราสารหนี้ระยะสั้น พลัส ("กองทุน") การสับเปลี่ยนหน่วยลงทุนของกองทุนให้อยู่ในดุลยพินิจของบริษัทจัดการแต่เพียงผู้เดียว โดยบริษัทจัดการขอสงวนสิทธิที่จะรับ/ปฏิเสธที่จะสับเปลี่ยนหน่วยลงทุนของกองทุนให้แก่บุคคลใดก็ได้ โดยบุคคลที่บริษัทจัดการมีวัตถุประสงค์ที่จะไม่สับเปลี่ยนหน่วยลงทุนของกองทุนให้ นั้น รวมถึงแต่ไม่จำกัดเพียง พลเมืองสหรัฐอเมริกา ผู้ที่มีถิ่นฐานอยู่ในสหรัฐอเมริกา บุคคลซึ่งปกติมีถิ่นที่อยู่ในสหรัฐอเมริกา รวมถึงกองทุนทรัพย์สินของบุคคลดังกล่าว และบริษัทหรือห้างหุ้นส่วนซึ่งจัดให้มีขึ้นและดำเนินกิจกรรมในสหรัฐอเมริกา

### 9. การชำระค่ารับซื้อคืน สับเปลี่ยนหน่วยลงทุนด้วยหลักทรัพย์ หรือทรัพย์สินอื่นแทนเงิน :

กรณีบริษัทจัดการไม่สามารถชำระค่าขายคืนหน่วยลงทุนเป็นเงิน และจะชำระค่าขายคืนหน่วยลงทุนเป็นหลักทรัพย์หรือทรัพย์สินอื่นแทน บริษัทจัดการจะกำหนดขั้นตอนการดำเนินการต่อไป โดยต้องได้รับความเห็นชอบจากสำนักงานก่อน และไม่ถือว่าเป็นการแก้ไขโครงการ โดยขั้นตอนที่กำหนดดังกล่าวต้องสามารถปฏิบัติได้จริง และเป็นธรรมต่อผู้ถือหน่วยลงทุนของกองทุนรวมทุกราย และบริษัทจัดการจะต้องแจ้งให้ผู้ถือหน่วยลงทุนทุกรายทราบล่วงหน้าไม่น้อยกว่า 60 วัน

### 10. การเลือกกำหนดการชำระเงินค่าขายคืนหน่วยลงทุนคืนแก่ผู้ถือหน่วยลงทุน :

บริษัทจัดการอาจเลือกกำหนดการชำระเงินค่าขายคืนหน่วยลงทุนคืนแก่ผู้ถือหน่วยลงทุนที่มีคำสั่งขายคืนหน่วยลงทุนของกองทุนเปิดไว้แล้วได้ เฉพาะในกรณีที่กำหนดไว้ ซึ่งต้องไม่เกินกว่ากรณีดังต่อไปนี้

(1) บริษัทจัดการพิจารณาแล้ว มีความเชื่อโดยสุจริตและสมเหตุสมผลว่าเป็นกรณีที่เข้าเหตุดังต่อไปนี้ โดยความเห็นชอบของผู้ดูแลผลประโยชน์แล้ว

(ก) มีเหตุจำเป็นทำให้ไม่สามารถจำหน่าย จ่าย โอน หลักทรัพย์หรือทรัพย์สินของกองทุนรวมเปิดได้อย่างสมเหตุสมผล หรือ

(ข) มีเหตุที่ทำให้กองทุนรวมไม่ได้รับชำระเงินจากหลักทรัพย์หรือทรัพย์สินที่ลงทุนไว้ตามกำหนดเวลาปกติ ซึ่งเหตุดังกล่าวอยู่นอกเหนือการควบคุมของบริษัทจัดการ

(2) มีคำสั่งขายคืนหน่วยลงทุนไว้แล้ว แต่ในช่วงระยะเวลาที่บริษัทจัดการยังไม่ได้ชำระเงินค่าขายคืนหน่วยลงทุนให้แก่ผู้ถือหน่วยลงทุน บริษัทจัดการพบว่าราคารับซื้อคืนหน่วยลงทุนดังกล่าวไม่ถูกต้อง และผู้ดูแลผลประโยชน์ยังไม่ได้รับรองข้อมูลในรายงานการแก้ไขราคาย้อนหลังและรายงานการชดเชยราคา โดยราคารับซื้อคืนหน่วยลงทุนที่ไม่ถูกต้องนั้นต่างจากราคารับซื้อคืนหน่วยลงทุนที่ถูกต้องตั้งแต่หนึ่งสตางค์ขึ้นไป และคิดเป็นอัตราตั้งแต่ร้อยละ 0.5 ของราคารับซื้อคืนหน่วยลงทุนที่ถูกต้อง

(3) มีคำสั่งขายคืนหน่วยลงทุนในช่วงระยะเวลาที่บริษัทจัดการพบว่าราคารับซื้อคืนหน่วยลงทุนไม่ถูกต้อง และผู้ดูแลผลประโยชน์ยังไม่ได้รับรองข้อมูลในรายงานการแก้ไขราคาย้อนหลังและรายงานการชดเชยราคา โดยราคารับซื้อคืนหน่วยลงทุนที่ไม่ถูกต้องนั้นต่างจากราคารับซื้อคืนหน่วยลงทุนที่ถูกต้องตั้งแต่หนึ่งสตางค์ขึ้นไป และคิดเป็นอัตราตั้งแต่ร้อยละ 0.5 ของราคารับซื้อคืนหน่วยลงทุนที่ถูกต้อง

การเลือกกำหนดการชำระเงินค่าขายคืนหน่วยลงทุนแก่ผู้ถือหน่วยลงทุนตาม (1) (2) หรือ (3) บริษัทจัดการจะปฏิบัติตามหลักเกณฑ์ ดังต่อไปนี้

(ก) เลือกกำหนดชำระค่าขายคืนได้ไม่เกิน 10 วันทำการนับแต่วันที่ผู้ถือหน่วยลงทุนมีคำสั่งขายคืนหน่วยลงทุนนั้น เว้นแต่ได้รับการผ่อนผันจากสำนักงานคณะกรรมการ ก.ล.ด.

(ข) แจ้งผู้ถือหน่วยลงทุนที่มีคำสั่งขายคืนหน่วยลงทุนไว้แล้วให้ทราบถึงการเลือกกำหนดการชำระค่าขายคืนหน่วยลงทุน ตลอดจนเปิดเผยต่อผู้ถือหน่วยลงทุนรายอื่นและผู้ลงทุนทั่วไปให้ทราบเรื่องดังกล่าวด้วยวิธีการใดๆ โดยพลัน

(ค) แจ้งการเลือกกำหนดการชำระเงินค่าขายคืนหน่วยลงทุน พร้อมทั้งจัดส่งรายงานที่แสดงผลของการเลือกและหลักฐานการได้รับความเห็นชอบของผู้ดูแลผลประโยชน์ตามข้อ (1) หรือการรับรองข้อมูลของผู้ดูแลผลประโยชน์ตามข้อ (2) ต่อสำนักงานโดยพลัน ทั้งนี้ บริษัทจัดการจะมอบหมายให้ผู้ดูแลผลประโยชน์ดำเนินการแทนก็ได้



## กองทุนเปิดไทยพาณิชย์ตราสารหนี้ระยะสั้น พลัส

(ง) ในระหว่างการเลื่อนกำหนดการชำระเงินค่าขายคืน หากมีผู้ถือหน่วยลงทุนส่งขายคืนหน่วยลงทุนในช่วงเวลาดังกล่าว บริษัทจัดการจะรับซื้อคืนหน่วยลงทุนนั้น โดยชำระค่าขายคืนแก่ผู้ถือหน่วยลงทุนตามลำดับวันที่ส่งคำสั่งขายคืนก่อนหลัง

### 11. การไม่ขายไม่รับซื้อคืนไม่สับเปลี่ยนหน่วยลงทุนตามสั่ง :

11.1 บริษัทจัดการอาจไม่ขายหรือไม่รับซื้อคืนหน่วยลงทุน ตามคำสั่งซื้อหรือคำสั่งขายคืนหน่วยลงทุนที่ได้รับไว้แล้วหรืออาจหยุดรับคำสั่งซื้อหรือคำสั่งขายคืนหน่วยลงทุนได้ เฉพาะในกรณีที่กำหนดไว้ ซึ่งไม่เกินกว่ากรณีดังต่อไปนี้

(1) ตลาดหลักทรัพย์ไม่สามารถเปิดทำการซื้อขายได้ตามปกติ

(2) บริษัทจัดการพิจารณาแล้ว มีความเชื่อโดยสุจริตและสมเหตุสมผลว่าเป็นกรณีดังต่อไปนี้ โดยได้รับความเห็นชอบของผู้ดูแลผลประโยชน์แล้ว

(ก) มีเหตุจำเป็นทำให้ไม่สามารถจำหน่าย จ่าย โอนหลักทรัพย์หรือทรัพย์สินของกองทุนเปิดได้อย่างสมเหตุสมผล

(ข) ไม่สามารถคำนวณมูลค่าทรัพย์สินของกองทุนเปิดได้อย่างเป็นธรรมและเหมาะสม หรือ

(ค) มีเหตุจำเป็นอื่นใดเพื่อคุ้มครองประโยชน์ของผู้ถือหน่วยลงทุน

ทั้งนี้ การไม่ขาย หรือไม่รับซื้อคืนหน่วยลงทุนตามคำสั่งที่ได้รับมาแล้ว หรือการหยุดรับคำสั่งซื้อหรือคำสั่งขายคืนหน่วยลงทุนตาม (ก) (ข) หรือ (ค) สามารถกระทำไม่เกิน 1 วันทำการ เว้นแต่ได้รับผ่อนผันจากสำนักงาน

(3) ในกรณีที่กองทุนรวมมีการลงทุนหลักทรัพย์หรือทรัพย์สินในต่างประเทศ และมีเหตุการณ์ดังต่อไปนี้เกิดขึ้น ซึ่งก่อให้เกิดผลกระทบต่อกองทุนรวมดังกล่าวอย่างมีนัยสำคัญ

(ก) ตลาดซื้อขายหลักทรัพย์ดังกล่าวไม่สามารถเปิดทำการซื้อขายได้ตามปกติ ทั้งนี้ เฉพาะในกรณีที่กองทุนรวมได้ลงทุนในหลักทรัพย์ที่ซื้อขายในตลาดซื้อขายหลักทรัพย์แห่งนั้นเกินกว่าร้อยละ 10 ของมูลค่าทรัพย์สินของกองทุนรวม

(ข) มีเหตุการณ์ที่ทำให้ไม่สามารถแลกเปลี่ยนเงินตราต่างประเทศได้อย่างเสรี และทำให้ไม่สามารถโอนเงินออกจากประเทศหรือรับโอนเงินจากต่างประเทศได้ตามปกติ หรือ

(ค) มีเหตุที่ทำให้กองทุนรวมไม่ได้รับชำระเงินจากหลักทรัพย์หรือทรัพย์สินที่ลงทุนไว้ตามกำหนดเวลาปกติ ซึ่งเหตุดังกล่าวอยู่เหนือการควบคุมของบริษัทจัดการและผู้ดูแลผลประโยชน์เห็นชอบด้วยแล้ว

(4) เป็นการไม่ขายหน่วยลงทุนตามคำสั่งซื้อหน่วยลงทุนที่รับไว้แล้ว หรือเป็นการหยุดรับคำสั่งซื้อหน่วยลงทุนแก่ผู้ลงทุนเฉพาะราย เนื่องจากปรากฏข้อเท็จจริง ดังต่อไปนี้

(ก) บริษัทจัดการมีเหตุอันควรสงสัยว่าผู้ลงทุนรายนั้นๆมีส่วนเกี่ยวข้องกับการกระทำความผิดต่อไปนี้

1. การกระทำที่เป็นความผิดมูลฐานหรือความผิดฐานฟอกเงินตามกฎหมาย เกี่ยวกับการป้องกันและปราบปรามการฟอกเงิน ไม่ว่าจะเป็กฎหมายไทยหรือกฎหมายต่างประเทศ

2. การให้การสนับสนุนทางการเงินแก่การก่อการร้าย หรือ

3. การกระทำที่เป็นการปฏิบัติตามคำสั่งเกี่ยวกับการยึดหรืออายัดทรัพย์สินโดยบุคคลผู้มีอำนาจตามกฎหมาย

(ข) บริษัทจัดการไม่สามารถดำเนินการรู้จักลูกค้า และตรวจสอบเพื่อทราบข้อเท็จจริงเกี่ยวกับลูกค้าได้ในสาระสำคัญ

11.2 เมื่อปรากฏเหตุตามข้อ 11.1 และบริษัทจัดการประสงค์จะไม่ขายหรือไม่รับซื้อคืนหน่วยลงทุน หรือหยุดรับคำสั่งซื้อหรือคำสั่งขายคืนหน่วยลงทุน บริษัทจัดการจะปฏิบัติดังต่อไปนี้

(1) บริษัทจัดการจะแจ้งให้ผู้ถือหน่วยลงทุนที่มีคำสั่งซื้อหรือคำสั่งขายคืนหน่วยลงทุนไว้แล้วให้ทราบถึงการไม่ขายหรือไม่รับซื้อคืนหน่วยลงทุนโดยพลัน และหากเป็นเหตุตามข้อ 11.1(1) (2) หรือ(3) ให้เปิดเผยต่อ ผู้ถือ

## กองทุนเปิดไทยพาณิชย์ตราสารหนี้ระยะสั้น พลัส

หน่วยลงทุนรายอื่นและผู้ลงทุนทั่วไปให้ทราบถึงการหยุดรับคำสั่งซื้อหรือคำสั่งขายคืนหน่วยลงทุนด้วยวิธีการใดๆโดยพลัน

(2) บริษัทจัดการจะรายงานการไม่ขายหรือไม่รับซื้อคืนหน่วยลงทุน หรือการหยุดรับคำสั่งซื้อหรือคำสั่งขายคืนหน่วยลงทุน พร้อมทั้งแสดงเหตุผล และรายงานแผนการดำเนินการของกองทุนเปิดนั้นให้สำนักงานคณะกรรมการ ก.ล.ด. ทราบโดยพลัน

(3) ในกรณีที่บริษัทจัดการไม่ขายหรือไม่รับซื้อคืนหน่วยลงทุนหรือหยุดรับคำสั่งซื้อหรือคำสั่งขายคืนหน่วยลงทุนตามข้อ 11.1(1) (2) และ(3) เกิน 1 วันทำการ บริษัทจัดการจะดำเนินการดังต่อไปนี้ ก่อนการเปิดรับคำสั่งซื้อหรือคำสั่งขายคืนหน่วยลงทุน

(ก) บริษัทจัดการจะรายงานการเปิดรับคำสั่งซื้อหรือคำสั่งขายคืนหน่วยลงทุน และรายงานฐานะการลงทุนของกองทุนเปิด ณ วันทำการสุดท้ายก่อนวันรายงานนั้นให้สำนักงานคณะกรรมการ ก.ล.ด. ทราบภายในวันทำการก่อนวันเปิดรับคำสั่งซื้อหรือคำสั่งขายคืนหน่วยลงทุน

(ข) บริษัทจัดการจะแจ้งให้ผู้ถือหน่วยลงทุนที่มีคำสั่งซื้อหรือคำสั่งขายคืนหน่วยลงทุนไว้แล้วให้ทราบถึงการเปิดขายหรือรับซื้อคืนหน่วยลงทุน ตลอดจนเปิดเผยต่อผู้ถือหน่วยลงทุนรายอื่นและผู้ลงทุนทั่วไปให้ทราบถึงการเปิดรับคำสั่งซื้อหรือคำสั่งขายคืนหน่วยลงทุนด้วยวิธีการใดๆโดยพลัน

ในกรณีที่บริษัทจัดการไม่ขายหรือไม่รับซื้อคืนหน่วยลงทุน หรือหยุดรับคำสั่งซื้อหรือคำสั่งขายคืนหน่วยลงทุน บริษัทจัดการอาจหยุดคำนวณมูลค่าทรัพย์สินสุทธิ มูลค่าหน่วยลงทุน ราคาขายหน่วยลงทุน และราคารับซื้อคืนหน่วยลงทุนก็ได้

11.3 บริษัทจัดการจะหยุดการขายหน่วยลงทุน หรือหยุดรับคำสั่งซื้อหน่วยลงทุน ในช่วงระยะเวลาที่บริษัทจัดการพบว่าราคาขายหน่วยลงทุนไม่ถูกต้องและผู้ดูแลผลประโยชน์ยังไม่ได้รับรองข้อมูลในรายงานการแก้ไขราคา ย้อนหลังและรายงานการชดเชยราคา โดยราคาขายหน่วยลงทุนที่ไม่ถูกต้องนั้นต่างจากราคาขายหน่วยลงทุนที่ถูกต้องตั้งแต่หนึ่งสตางค์ขึ้นไปและคิดเป็นอัตราตั้งแต่ร้อยละ 0.5 ของราคาขายหน่วยลงทุนที่ถูกต้อง ทั้งนี้ บริษัทจัดการจะแจ้งผู้ถือหน่วยลงทุนที่มีคำสั่งซื้อหน่วยลงทุนไว้แล้วให้ทราบถึงการหยุดขายหน่วยลงทุน ตลอดจนเปิดเผยต่อผู้ถือหน่วยลงทุนรายอื่นและผู้ลงทุนทั่วไปให้ทราบถึงการหยุดรับคำสั่งซื้อหน่วยลงทุนด้วยวิธีการใดๆ โดยพลัน

### 12. การหยุดขายหรือรับซื้อคืนหน่วยลงทุน :

เพื่อคุ้มครองประโยชน์ของผู้ถือหน่วยลงทุน หรือในกรณีที่มีความจำเป็นเพื่อรักษาเสถียรภาพทางเศรษฐกิจและการเงินของประเทศ หรือเพื่อรักษาเสถียรภาพในระบบตลาดการเงิน บริษัทจัดการจะหยุดรับคำสั่งซื้อหรือ คำสั่งขายคืนหน่วยลงทุนของกองทุนเปิดได้เป็นการชั่วคราว ตามระยะเวลาที่สำนักงานคณะกรรมการ ก.ล.ด. ประกาศ ทั้งนี้ ไม่เกิน 20 วันทำการติดต่อกัน เว้นแต่จะได้รับความเห็นชอบจากคณะกรรมการ ก.ล.ด. ให้ขยายระยะเวลาหยุดรับคำสั่งซื้อหรือคำสั่งขายคืนหน่วยลงทุนออกไปได้

### 13. เงื่อนไขและข้อจำกัดในการจัดสรรและการโอนหน่วยลงทุน :

13.1 บริษัทจัดการจะไม่จัดสรรหน่วยลงทุนให้แก่บุคคลที่ซื้อหน่วยลงทุนเกินข้อจำกัดการถือหน่วยลงทุนตามประกาศคณะกรรมการกำกับตลาดทุนว่าด้วยหลักเกณฑ์เกี่ยวกับข้อจำกัดการถือหน่วยลงทุนในกองทุนรวมและหน้าที่ของบริษัทจัดการ

13.2 ผู้ถือหน่วยลงทุนสามารถโอนหน่วยลงทุนได้ในกรณีดังต่อไปนี้

(ก) การโอนหน่วยลงทุนให้บิดา มารดา บุตร และคู่สมรสของผู้ถือหน่วยลงทุน

(ข) การโอนหน่วยลงทุนตามคำสั่งศาลหรือ โดยผลของกฎหมาย (ซึ่งไม่รวมถึงกรณีที่ผู้ลงทุนที่เป็นบุคคลธรรมดาตั้งแต่ 2 คน ขึ้นไปแต่ไม่เกิน 4 คน ถือหน่วยลงทุนร่วมกัน และปรากฏว่าผู้ลงทุนบางคนหรือทั้งหมดเสียชีวิต เว้นแต่ศาลจะมีคำสั่งเป็นอย่างอื่น)

(ค) การโอนหน่วยลงทุนในกรณีพิเศษอื่น ๆ ที่บริษัทจัดการเห็นสมควรและอนุมัติให้โอนได้ ทั้งนี้ ผู้โอนและผู้รับโอนจะต้องมายื่นคำขอโอนหน่วยลงทุนด้วยตนเองที่สำนักงานทะเบียนหน่วยลงทุน ในกรณี

## กองทุนเปิดไทยพาณิชย์ตราสารหนี้ระยะสั้น พลัส

ที่ผู้รับโอนยังไม่ได้เป็นผู้ให้บริการกองทุนกับบริษัทจัดการ ผู้รับโอนจะต้องกรอกรายละเอียดในใบคำขอใช้บริการกองทุนและยื่นต่อนายทะเบียนหน่วยลงทุนพร้อมคำขอโอนหน่วยลงทุน และชำระค่าธรรมเนียมการโอนตามหัวข้อค่าธรรมเนียมการโอนหน่วยลงทุนที่ระบุไว้ในรายละเอียดโครงการ (ถ้ามี)

นายทะเบียนหน่วยลงทุนจะบันทึกข้อมูลการโอนหน่วยลงทุน และออกใบยืนยันการโอนหน่วยลงทุน พร้อมหนังสือรับรองสิทธิในหน่วยลงทุนให้ผู้รับโอนหน่วยลงทุน และออกใบยืนยันการโอนหน่วยลงทุนให้แก่ผู้โอนหน่วยลงทุนภายใน 7 วันนับตั้งแต่วันที่นายทะเบียนหน่วยลงทุนได้รับคำขอโอนหน่วยลงทุน ทั้งนี้ สิทธิของผู้ถือหน่วยลงทุนจะเกิดขึ้นต่อเมื่อนายทะเบียนหน่วยลงทุนได้บันทึกข้อมูลลงในทะเบียน ผู้ถือหน่วยลงทุนเรียบร้อยแล้ว

13.3 เพื่อประโยชน์สูงสุดของการบริหารจัดการกองทุนเปิดไทยพาณิชย์ตราสารหนี้ระยะสั้น พลัส (“กองทุน”) การรับลงทะเบียนการโอนหน่วยลงทุนของกองทุนให้อยู่ในดุลยพินิจของบริษัทจัดการแต่เพียง ผู้เดียว โดยบริษัทจัดการขอสงวนสิทธิที่จะรับ/ปฏิเสธลงทะเบียนการโอนหน่วยลงทุนของกองทุนให้แก่บุคคลใดก็ได้ โดยบุคคลที่บริษัทจัดการมีวัตถุประสงค์ที่จะไม่รับลงทะเบียนการโอนหน่วยลงทุนของกองทุนให้ นั้น รวมถึงแต่ไม่จำกัดเพียง พลเมืองสหรัฐอเมริกา ผู้ที่มีถิ่นฐานอยู่ในสหรัฐอเมริกา บุคคลซึ่งปกติมีถิ่นที่อยู่ในสหรัฐอเมริกา รวมถึงกองทรัสต์สินของบุคคลดังกล่าว และบริษัทหรือห้างหุ้นส่วนซึ่งจัดให้มีขึ้นและดำเนินกิจกรรมในสหรัฐอเมริกา

### 14. การจ่ายเงินปันผล :

#### 14.1. นโยบายการจ่ายเงินปันผล :

ชื่อย่อ	รายละเอียด
1. SCBSFFPLUS-A	ไม่จ่าย
2. SCBSFFPLUS-B	ไม่จ่าย
3. SCBSFFPLUS-C	ไม่จ่าย
4. SCBSFFPLUS-I	ไม่จ่าย
5. SCBSFFPLUS-P	ไม่จ่าย

#### 14.2. หลักเกณฑ์การจ่ายเงินปันผล :

#### 14.3. กำหนดเวลา วิธีการ และข้อจำกัดในการจ่ายเงินปันผลแก่ผู้ถือหน่วยลงทุน :

### 15. ค่าธรรมเนียมและค่าใช้จ่ายที่เรียกเก็บจากกองทุนรวมและผู้สั่งซื้อหรือผู้ถือหน่วยลงทุน :

#### 15.1. ค่าธรรมเนียมรวม (เพดานค่าธรรมเนียมและค่าใช้จ่ายที่ประมาณการได้ที่เรียกเก็บจากกองทุนรวมทั้งหมด) :

#### รายการค่าธรรมเนียม (ตาม 15.2)

ชื่อย่อ	รายละเอียด/จำนวน/อัตรา
1. SCBSFFPLUS-A	ประมาณการค่าใช้จ่ายที่เรียกเก็บจากกองทุนรวมทั้งหมด ในอัตราไม่เกินร้อยละ 3.21 ต่อปี ของมูลค่าทรัพย์สินสุทธิของกองทุนรวม
2. SCBSFFPLUS-B	ประมาณการค่าใช้จ่ายที่เรียกเก็บจากกองทุนรวมทั้งหมด ในอัตราไม่เกินร้อยละ 3.21 ต่อปี ของมูลค่าทรัพย์สินสุทธิของกองทุนรวม
3. SCBSFFPLUS-C	ประมาณการค่าใช้จ่ายที่เรียกเก็บจากกองทุนรวมทั้งหมด ในอัตราไม่เกินร้อยละ 3.21 ต่อปี ของมูลค่าทรัพย์สินสุทธิของกองทุนรวม



## กองทุนเปิดไทยพาณิชย์ตราสารหนี้ระยะสั้น พลัส

4. SCBSFFPLUS-I	ประมาณการค่าใช้จ่ายที่เรียกเก็บจากกองทุนรวมทั้งหมด ในอัตราไม่เกินร้อยละ 3.21 ต่อปี ของมูลค่าทรัพย์สินสุทธิของกองทุนรวม
5. SCBSFFPLUS-P	ประมาณการค่าใช้จ่ายที่เรียกเก็บจากกองทุนรวมทั้งหมด ในอัตราไม่เกินร้อยละ 3.21 ต่อปี ของมูลค่าทรัพย์สินสุทธิของกองทุนรวม

รายละเอียดเพิ่มเติม :

หักด้วยหนี้สินรวม ก่อนหักค่าธรรมเนียมการจัดการ ค่าธรรมเนียมผู้ดูแลผลประโยชน์ (ถ้ามี) ค่าธรรมเนียมนายทะเบียน (ถ้ามี) ค่าธรรมเนียมที่ปรึกษาการลงทุน (ถ้ามี) และค่าธรรมเนียมอื่นที่เรียกเก็บจากกองทุนรวมที่มีฐานในการคำนวณจากมูลค่าทรัพย์สินสุทธิ (ถ้ามี) ณ วันที่คำนวณมูลค่าทรัพย์สินสุทธิของกองทุนรวม (รวมภาษีมูลค่าเพิ่ม)

อย่างไรก็ตาม ค่าธรรมเนียมและค่าใช้จ่ายทั้งหมดที่เรียกเก็บจากกองทุนรวมดังกล่าวข้างต้นเป็นการประมาณการ อาจเปลี่ยนแปลงได้ตามความเหมาะสม ขึ้นอยู่กับปัจจัยต่าง ๆ เช่น ขนาดของกองทุน จำนวนผู้ถือหน่วยลงทุน เป็นต้น รวมถึงสอดคล้องกับเพดานค่าธรรมเนียมและค่าใช้จ่ายแต่ละรายการที่มีการปรับเพิ่มขึ้นหรือเปลี่ยนแปลงไป โดยการปรับเพิ่มขึ้นหรือเปลี่ยนแปลงดังกล่าวเป็นไปตามหลักเกณฑ์ที่สำนักงานคณะกรรมการ ก.ล.ด. กำหนด

15.2. ค่าธรรมเนียมและค่าใช้จ่ายที่เรียกเก็บจากกองทุนรวม :

15.2.1. ค่าธรรมเนียมการจัดการรายปี :

ชื่อย่อ	รายละเอียด/จำนวน/อัตรา
1. SCBSFFPLUS-A	ประมาณการค่าธรรมเนียมการจัดการรายปี ในอัตราไม่เกินร้อยละ 1.07 ต่อปี ของมูลค่าทรัพย์สินสุทธิของกองทุนรวม
2. SCBSFFPLUS-B	ประมาณการค่าธรรมเนียมการจัดการรายปี ในอัตราไม่เกินร้อยละ 1.3375 ต่อปี ของมูลค่าทรัพย์สินสุทธิของกองทุนรวม
3. SCBSFFPLUS-C	ประมาณการค่าธรรมเนียมการจัดการรายปี ในอัตราไม่เกินร้อยละ 1.605 ต่อปี ของมูลค่าทรัพย์สินสุทธิของกองทุนรวม
4. SCBSFFPLUS-I	ประมาณการค่าธรรมเนียมการจัดการรายปี ในอัตราไม่เกินร้อยละ 1.07 ต่อปี ของมูลค่าทรัพย์สินสุทธิของกองทุนรวม
5. SCBSFFPLUS-P	ประมาณการค่าธรรมเนียมการจัดการรายปี ในอัตราไม่เกินร้อยละ 1.07 ต่อปี ของมูลค่าทรัพย์สินสุทธิของกองทุนรวม

รายละเอียดเพิ่มเติม :

หักด้วยหนี้สินรวม ก่อนหักค่าธรรมเนียมการจัดการ ค่าธรรมเนียมผู้ดูแลผลประโยชน์ (ถ้ามี) ค่าธรรมเนียมนายทะเบียน(ถ้ามี) ค่าธรรมเนียมที่ปรึกษาการลงทุน (ถ้ามี) และค่าธรรมเนียมอื่นที่เรียกเก็บจากกองทุนรวมที่มีฐานในการคำนวณจากมูลค่าทรัพย์สินสุทธิ (ถ้ามี) ณ วันที่คำนวณมูลค่าทรัพย์สินสุทธิของกองทุนรวม โดยค่าธรรมเนียมที่เรียกเก็บจากกองทุนอาจเกิดรายการค่าธรรมเนียมการจัดการลงทุนซ้ำซ้อนจากการบริหารจัดการที่เรียกเก็บโดยกองทุนที่เข้าไปลงทุน

15.2.2. ค่าธรรมเนียมผู้ดูแลผลประโยชน์รายปี :

ชื่อย่อ	รายละเอียด/จำนวน/อัตรา
1. SCBSFFPLUS-A	ประมาณการค่าธรรมเนียมผู้ดูแลผลประโยชน์รายปี ในอัตราไม่เกินร้อยละ 0.1605 ต่อปี ของมูลค่าทรัพย์สินสุทธิของกองทุนรวม

## กองทุนเปิดไทยพาณิชย์ตราสารหนี้ระยะสั้น พลัส

2. SCBSFFPLUS-B	ประมาณการค่าธรรมเนียมผู้ดูแลผลประโยชน์รายปี ในอัตราไม่เกินร้อยละ 0.1605 ต่อปี ของมูลค่าทรัพย์สินสุทธิของกองทุนรวม
3. SCBSFFPLUS-C	ประมาณการค่าธรรมเนียมผู้ดูแลผลประโยชน์รายปี ในอัตราไม่เกินร้อยละ 0.1605 ต่อปี ของมูลค่าทรัพย์สินสุทธิของกองทุนรวม
4. SCBSFFPLUS-I	ประมาณการค่าธรรมเนียมผู้ดูแลผลประโยชน์รายปี ในอัตราไม่เกินร้อยละ 0.1605 ต่อปี ของมูลค่าทรัพย์สินสุทธิของกองทุนรวม
5. SCBSFFPLUS-P	ประมาณการค่าธรรมเนียมผู้ดูแลผลประโยชน์รายปี ในอัตราไม่เกินร้อยละ 0.1605 ต่อปี ของมูลค่าทรัพย์สินสุทธิของกองทุนรวม

รายละเอียดเพิ่มเติม :

หักด้วยหนี้สินรวม ก่อนหักค่าธรรมเนียมการจัดการ ค่าธรรมเนียมผู้ดูแลผลประโยชน์ (ถ้ามี) ค่าธรรมเนียมนายทะเบียน(ถ้ามี) ค่าธรรมเนียมที่ปรึกษาการลงทุน (ถ้ามี) และค่าธรรมเนียมอื่นที่เรียกเก็บจากกองทุนรวมที่มีฐานในการคำนวณจากมูลค่าทรัพย์สินสุทธิ (ถ้ามี) ณ วันที่คำนวณมูลค่าทรัพย์สินสุทธิของกองทุนรวม

15.2.3. ค่าธรรมเนียมนายทะเบียนหน่วยลงทุนรายปี :

ชื่อย่อ	รายละเอียด/จำนวน/อัตรา
1. SCBSFFPLUS-A	ในอัตราที่บริษัทจัดการกำหนด และเรียกเก็บจากบริษัทจัดการ
2. SCBSFFPLUS-B	ในอัตราที่บริษัทจัดการกำหนด และเรียกเก็บจากบริษัทจัดการ
3. SCBSFFPLUS-C	ในอัตราที่บริษัทจัดการกำหนด และเรียกเก็บจากบริษัทจัดการ
4. SCBSFFPLUS-I	ในอัตราที่บริษัทจัดการกำหนด และเรียกเก็บจากบริษัทจัดการ
5. SCBSFFPLUS-P	ในอัตราที่บริษัทจัดการกำหนด และเรียกเก็บจากบริษัทจัดการ

รายละเอียดเพิ่มเติม :

15.2.4. ค่าธรรมเนียมที่ปรึกษาการลงทุน :

ไม่มี

รายละเอียดเพิ่มเติม :

15.2.5. ค่าธรรมเนียมการจัดจำหน่าย :

ไม่มี

รายละเอียดเพิ่มเติม :

15.2.6. ค่าธรรมเนียมอื่น ๆ :

ประมาณการค่าธรรมเนียมอื่นๆ ในอัตราไม่เกินร้อยละ 1.605 ต่อปี ของมูลค่าทรัพย์สินสุทธิของกองทุนรวม

รายละเอียดเพิ่มเติม :

ทั้งนี้ เมื่อคำนวณรวมกับค่าธรรมเนียมหรือค่าใช้จ่ายต่างๆ ที่เรียกเก็บจากกองทุนรวมตามข้อ 15.2.1 - 15.2.5 จะต้องไม่เกินค่าธรรมเนียมรวมของแต่ละชนิดหน่วยลงทุน

## กองทุนเปิดไทยพาณิชย์ตราสารหนี้ระยะสั้น พลัส

- (1) ค่าใช้จ่ายเพื่อวัตถุประสงค์ในการเสนอขายหน่วยลงทุนครั้งแรกที่เรียกเก็บจากกองทุนรวมตามจำนวนที่จ่ายจริง ทั้งนี้ ไม่เกินร้อยละ 0.2675 ของจำนวนเงินลงทุนของโครงการและในทางบัญชีจะตัดจ่ายเป็นค่าใช้จ่ายของกองทุนรวมเฉลี่ยเท่ากันทุกวัน ภายในระยะเวลา 1 ปี เช่น ค่าใช้จ่ายในการจัดทำโฆษณาประชาสัมพันธ์ ค่าสื่อโฆษณาประชาสัมพันธ์ ค่าใช้จ่ายด้านการตลาด การส่งเสริมการขาย ค่าอบรมเผยแพร่ความรู้ และสัมมนาแนะนำกองทุนรวม
- (2) ค่าใช้จ่ายในการสอบบัญชี และค่าใช้จ่ายอื่นๆ ในการสอบบัญชี ซึ่งรวมค่าใช้จ่ายตรวจสอบทรัพย์สินในประเทศ และต่างประเทศ
- (3) ค่าจัดทำ จัดพิมพ์ และจัดส่ง หนังสือชี้ชวนรายละเอียดโครงการกองทุนรวม หนังสือชี้ชวนส่วนสรุปข้อมูลสำคัญ ส่วนข้อมูลกองทุนรวม รวมถึงเอกสารประกอบการขายอื่น ๆ
- (4) ค่าเก็บรักษาทรัพย์สินในต่างประเทศ ในอัตราไม่เกินร้อยละ 0.107 ต่อปีของมูลค่าหลักทรัพย์ของแต่ละสกุลเงิน (ถ้ามี)
- (5) ค่าจัดทำและจัดส่งรายงานใดๆ แก่ผู้ถือหน่วยลงทุน หรือบุคคลที่เกี่ยวข้องกับกองทุนรวมโดยตรง หนังสือบอกกล่าวประกาศและรายงานต่างๆ รวมถึงค่าประกาศในหนังสือพิมพ์รายวันและ/หรือข่าวสารถึงผู้ถือหน่วยลงทุนที่บริษัทจัดการจัดทำ ตลอดจนข่าวสารที่บริษัทจัดการมีหน้าที่จัดทำขึ้นตามที่สำนักงานคณะกรรมการ ก.ล.ด. หรือคณะกรรมการ ก.ล.ด. หรือกฎหมายกำหนด
- (6) ค่าพิมพ์แบบฟอร์มใบจองซื้อหน่วยลงทุน ใบสั่งซื้อหน่วยลงทุน ใบสั่งขายหน่วยลงทุน ใบยืนยันการซื้อและขายหน่วยลงทุน หนังสือรับรองสิทธิในหน่วยลงทุนและแบบฟอร์มอื่นๆ เกี่ยวกับกองทุนรวม
- (7) ค่าใช้จ่ายในการรับชำระเงินค่าซื้อหน่วยลงทุน ค่าใช้จ่ายในการออกเช็ค และนำเงินเข้าบัญชีสำหรับการรับซื้อคืนหน่วยลงทุน
- (8) ค่าธรรมเนียมธนาคารต่างๆ เช่น ค่าธรรมเนียมการใช้บริการ SCB CASH MANAGEMENT ค่าสมุดเช็ค ค่าธรรมเนียมการโอนเงินระหว่างบัญชี เป็นต้น
- (9) ค่าใช้จ่ายหรือค่าธรรมเนียมอื่นที่เกี่ยวข้องในการจัดการกองทุนรวม เช่น ค่าธรรมเนียมในการจดทะเบียนกองทรัพย์สินของโครงการจัดการเป็นกองทุนรวม ค่าไปรษณียากร ค่าดำเนินงานอื่น ๆ เป็นต้น
- (10) ค่าใช้จ่ายในการติดตามทวงถามหรือการดำเนินคดีเพื่อการรับชำระหนี้ใดๆ ของกองทุนรวมทั้งค่าใช้จ่ายในการรับชำระหนี้เป็นทรัพย์สินอื่นแทนการชำระหนี้ด้วยเงินสดตามตราสารแห่งหนึ่ง เช่น ค่าที่ปรึกษากฎหมาย ค่าธรรมเนียมศาล ค่าธรรมเนียมทนายความ ค่าสิทธิประโยชน์และ/หรือบังคับคดี ค่าใช้จ่ายในด้านนิติกรรม ค่าใช้จ่ายหรือค่าธรรมเนียมอื่นใดที่เกี่ยวข้องกับทางราชการ เป็นต้น
- (11) ค่าใช้จ่าย (ถ้ามี) ในการดำเนินคดีของผู้ดูแลผลประโยชน์ที่ฟ้องร้องให้บริษัทจัดการปฏิบัติตามหน้าที่หรือเรียกค่าสินไหมทดแทนความเสียหายจากบริษัทจัดการ เพื่อประโยชน์ของผู้ถือหน่วยลงทุน หรือเมื่อได้รับคำสั่งจากสำนักงานคณะกรรมการ ก.ล.ด.
- (12) ค่าใช้จ่ายต่างๆ ที่เกิดขึ้นจากการปฏิบัติตามที่คณะกรรมการ ก.ล.ด. หรือสำนักงานคณะกรรมการ ก.ล.ด. หรือ กฎหมายกำหนด
- (13) ค่าอากรแสตมป์ต่างๆ และค่านายหน้าซื้อขายหลักทรัพย์ที่ซื้อหรือขายเพื่อประโยชน์ในการจัดการกองทุนรวมซึ่งได้รวมภาษีมูลค่าเพิ่ม หรือภาษีอื่นๆ ตามที่กองทุนจะถูกเรียกเก็บเมื่อสั่งซื้อหรือสั่งขายหลักทรัพย์
- (14) ค่าใช้จ่ายที่เกิดขึ้นจากการรับจ้างองอสังหาริมทรัพย์ เพื่อเป็นหลักประกันการลงทุนของกองทุนรวม
- (15) ค่าที่ปรึกษากฎหมาย (ถ้ามี) ที่ปรึกษาการเงินอื่น ๆ (ถ้ามี)
- (16) ค่าบริการ และ/หรือค่าธรรมเนียม และ/หรือค่าภาษีอากร และ/หรือค่าใช้จ่ายต่าง ๆ ที่เกี่ยวเนื่องกับการจัดหา ได้มา รับมอบ ส่งมอบ ดูแลเก็บรักษา ปกป้องผลประโยชน์ ซึ่งสินทรัพย์หรือหลักทรัพย์ต่าง ๆ ของกองทุนที่นอกเหนือไปจากที่ได้ระบุไว้ในข้อ 15.2.2 "ค่าธรรมเนียมผู้ดูแลผลประโยชน์ รายปี"
- (17) ค่าใช้จ่ายที่เกิดจากการผิदनัดชำระราคา (failed trade)

## กองทุนเปิดไทยพาณิชย์ตราสารหนี้ระยะสั้น พลัส

(18) ค่าใช้จ่ายต่าง ๆ และค่าธรรมเนียมที่เกิดขึ้นในช่วงการชำระบัญชีและเลิกกองทุนรวม เช่น ค่าตอบแทนผู้ชำระบัญชี ค่าดูแลผลประโยชน์ในระหว่างการชำระบัญชีกองทุนรวม เป็นต้น

(19) ค่าใช้จ่ายด้านโฆษณาประชาสัมพันธ์ เช่น ค่าใช้จ่ายในการจัดทำโฆษณาประชาสัมพันธ์ ค่าสื่อโฆษณาประชาสัมพันธ์ การจัดอบรมเผยแพร่ความรู้ ค่าใช้จ่ายด้านการตลาด การส่งเสริมการขาย ตลอดจนการสัมมนาแนะนำกองทุน ซึ่งเกิดขึ้นภายหลังจากการจัดตั้งกองทุนที่เรียกเก็บจากกองทุนตามจำนวนที่จ่ายจริง โดยในทางบัญชีบริษัทจัดการจะตัดจ่ายเป็นค่าใช้จ่ายของกองทุนเฉลี่ยเท่ากันทุกวันภายในระยะเวลา 1 ปี นับจากวันที่บันทึกค่าใช้จ่ายดังกล่าว ทั้งนี้ จำนวนเงินที่ตัดจ่ายจะต้องไม่เกินกว่าอัตราร้อยละ 0.2675 ของมูลค่าทรัพย์สินรวม หักด้วยหนี้สินรวม ก่อนหักค่าธรรมเนียมการจัดการ ค่าธรรมเนียมผู้ดูแลผลประโยชน์ (ถ้ามี) ค่าธรรมเนียมนายทะเบียน (ถ้ามี) และค่าธรรมเนียมอื่นที่เรียกเก็บจากกองทุนรวมที่มีฐานในการคำนวณจากมูลค่าทรัพย์สินสุทธิ (ถ้ามี) ณ วันที่คำนวณมูลค่าทรัพย์สินสุทธิของกองทุนรวม โดยค่าใช้จ่ายส่วนที่เกินอัตราที่กำหนดถือเป็นค่าใช้จ่ายดำเนินงานของบริษัทจัดการ

15.3. ค่าธรรมเนียมที่เรียกเก็บจากผู้สั่งซื้อหรือผู้ถือหน่วยลงทุน :

15.3.1. ค่าธรรมเนียมการขายหน่วยลงทุน (Front-end Fee) : ไม่มี

รายละเอียดเพิ่มเติม :

15.3.2. ค่าธรรมเนียมการรับซื้อคืนหน่วยลงทุน (Back-end Fee) : มี

ชื่อย่อ	รายละเอียด/จำนวน/อัตรา
1. SCBSFFPLUS-A	ประมาณการค่าธรรมเนียมการรับซื้อคืนหน่วยลงทุน ในอัตราไม่เกินร้อยละ 1.07 ของมูลค่าหน่วยลงทุน
2. SCBSFFPLUS-B	ประมาณการค่าธรรมเนียมการรับซื้อคืนหน่วยลงทุน ในอัตราไม่เกินร้อยละ 1.07 ของมูลค่าหน่วยลงทุน
3. SCBSFFPLUS-C	ประมาณการค่าธรรมเนียมการรับซื้อคืนหน่วยลงทุน ในอัตราไม่เกินร้อยละ 1.07 ของมูลค่าหน่วยลงทุน
4. SCBSFFPLUS-I	ประมาณการค่าธรรมเนียมการรับซื้อคืนหน่วยลงทุน ในอัตราไม่เกินร้อยละ 1.07 ของมูลค่าหน่วยลงทุน
5. SCBSFFPLUS-P	ประมาณการค่าธรรมเนียมการรับซื้อคืนหน่วยลงทุน ในอัตราไม่เกินร้อยละ 1.07 ของมูลค่าหน่วยลงทุน

รายละเอียดเพิ่มเติม :

เงื่อนไขการคิดค่าธรรมเนียมการรับซื้อคืนหน่วยลงทุน (BACK-END FEE) ของแต่ละชนิดหน่วยลงทุน มีดังนี้

ชนิดหน่วยลงทุน A : ในกรณีที่มียุทธศาสตร์หน่วยลงทุนคงเหลือในบัญชีต่ำกว่า 10,000,000.00 บาท และถือครองหน่วยลงทุนน้อยกว่า 30 วัน

ชนิดหน่วยลงทุน B : ในกรณีที่มียุทธศาสตร์หน่วยลงทุนคงเหลือในบัญชีต่ำกว่า 1,000,000.00 บาท และถือครองหน่วยลงทุนน้อยกว่า 30 วัน

ชนิดหน่วยลงทุน C : บริษัทจัดการขอสงวนสิทธิในการพิจารณาเงื่อนไขการเรียกเก็บ โดยจะแจ้งเงื่อนไขการเรียกเก็บให้ผู้ถือหน่วยลงทุนทราบล่วงหน้าไม่น้อยกว่า 30 วัน ซึ่งบริษัทจัดการจะติดประกาศ ณ สำนักงานของบริษัทจัดการ สำนักงานใหญ่และสำนักงานสาขาของผู้สนับสนุนการขายหรือรับซื้อคืนหน่วยลงทุน และแจ้งให้สำนักงานคณะกรรมการ ก.ล.ด.ทราบภายใน 15 วันนับแต่วันดำเนินการ

ชนิดหน่วยลงทุน I : บริษัทจัดการขอสงวนสิทธิในการพิจารณาเงื่อนไขการเรียกเก็บ โดยจะแจ้งเงื่อนไขการเรียกเก็บให้ผู้ถือหน่วยลงทุนทราบล่วงหน้าไม่น้อยกว่า 30 วัน ซึ่งบริษัทจัดการจะติดประกาศ ณ สำนักงานของบริษัท

## กองทุนเปิดไทยพาณิชย์ตราสารหนี้ระยะสั้น พลัส

จัดการ สำนักงานใหญ่และสำนักงานสาขาของผู้สนับสนุนการขายหรือรับซื้อคืนหน่วยลงทุน และแจ้งให้สำนักงานคณะกรรมการ ก.ล.ด.ทราบภายใน 15 วันนับแต่วันดำเนินการ

ชนิดหน่วยลงทุน P : บริษัทจัดการขอสงวนสิทธิในการพิจารณาเงื่อนไขการเรียกเก็บ โดยจะแจ้งเงื่อนไขการเรียกเก็บให้ผู้ถือหน่วยลงทุนทราบล่วงหน้าไม่น้อยกว่า 30 วัน ซึ่งบริษัทจัดการจะติดประกาศ ณ สำนักงานของบริษัทจัดการ สำนักงานใหญ่และสำนักงานสาขาของผู้สนับสนุนการขายหรือรับซื้อคืนหน่วยลงทุน และแจ้งให้สำนักงานคณะกรรมการ ก.ล.ด.ทราบภายใน 15 วันนับแต่วันดำเนินการ

ทั้งนี้ บริษัทจัดการอาจเรียกเก็บค่าธรรมเนียมดังกล่าวข้างต้นจากผู้ส่งขายหน่วยลงทุนแต่ละชนิดหน่วยลงทุนในอัตราที่ไม่เท่ากัน อนึ่ง การเปลี่ยนแปลงหลักเกณฑ์ เงื่อนไขการเรียกเก็บ วิธีการจัดเก็บและ/หรืออัตราค่าธรรมเนียมที่เรียกเก็บจากผู้ส่งซื้อหรือผู้ถือหน่วยลงทุน บริษัทจัดการจะแจ้งให้ผู้ถือหน่วยลงทุนทราบล่วงหน้าไม่น้อยกว่า 30 วัน โดยบริษัทจัดการจะติดประกาศ ณ สำนักงานของบริษัทจัดการ สำนักงานใหญ่และสำนักงานสาขาของผู้สนับสนุนการขายหรือรับซื้อคืนหน่วยลงทุน และแจ้งให้สำนักงานคณะกรรมการ ก.ล.ด.ทราบภายใน 15 วันนับแต่วันเปลี่ยนแปลง

15.3.3. ค่าธรรมเนียมการสับเปลี่ยนหน่วยลงทุน (Switching Fee) :

15.3.3.1 ค่าธรรมเนียมการสับเปลี่ยนหน่วยลงทุนเข้า (Switching In) : ไม่มี

รายละเอียดเพิ่มเติม :

อนึ่ง การเปลี่ยนแปลงหลักเกณฑ์ เงื่อนไขการเรียกเก็บ วิธีการจัดเก็บและ/หรืออัตราค่าธรรมเนียมที่เรียกเก็บจากผู้สับเปลี่ยนหน่วยลงทุนหรือผู้ถือหน่วยลงทุน บริษัทจัดการจะแจ้งให้ผู้ถือหน่วยลงทุนทราบล่วงหน้าไม่น้อยกว่า 30 วัน โดยบริษัทจัดการจะติดประกาศ ณ สำนักงานของบริษัทจัดการ สำนักงานใหญ่และสำนักงานสาขาของผู้สนับสนุนการขายหรือรับซื้อคืนหน่วยลงทุน และแจ้งให้สำนักงานคณะกรรมการ ก.ล.ด.ทราบภายใน 15 วันนับแต่วันเปลี่ยนแปลง

15.3.3.2 ค่าธรรมเนียมการสับเปลี่ยนหน่วยลงทุนออก (Switching Out) : มี

ชื่อย่อ	รายละเอียด/จำนวน/อัตรา
1. SCBSFFPLUS-A	ประมาณการค่าธรรมเนียมการสับเปลี่ยนหน่วยลงทุนออก ในอัตราไม่เกินร้อยละ 1.07 ของมูลค่าหน่วยลงทุน
2. SCBSFFPLUS-B	ประมาณการค่าธรรมเนียมการสับเปลี่ยนหน่วยลงทุนออก ในอัตราไม่เกินร้อยละ 1.07 ของมูลค่าหน่วยลงทุน
3. SCBSFFPLUS-C	ประมาณการค่าธรรมเนียมการสับเปลี่ยนหน่วยลงทุนออก ในอัตราไม่เกินร้อยละ 1.07 ของมูลค่าหน่วยลงทุน
4. SCBSFFPLUS-I	ประมาณการค่าธรรมเนียมการสับเปลี่ยนหน่วยลงทุนออก ในอัตราไม่เกินร้อยละ 1.07 ของมูลค่าหน่วยลงทุน
5. SCBSFFPLUS-P	ประมาณการค่าธรรมเนียมการสับเปลี่ยนหน่วยลงทุนออก ในอัตราไม่เกินร้อยละ 1.07 ของมูลค่าหน่วยลงทุน

รายละเอียดเพิ่มเติม :

เงื่อนไขการคิดค่าธรรมเนียมการสับเปลี่ยนหน่วยลงทุนออก (SWITCHING OUT) ของแต่ละชนิดหน่วยลงทุน มีดังนี้

ชนิดหน่วยลงทุน A : ในอัตราไม่เกินค่าธรรมเนียมการรับซื้อคืนหน่วยลงทุน

ชนิดหน่วยลงทุน B : ในอัตราไม่เกินค่าธรรมเนียมการรับซื้อคืนหน่วยลงทุน

ชนิดหน่วยลงทุน C : ในอัตราไม่เกินค่าธรรมเนียมการรับซื้อคืนหน่วยลงทุน

ชนิดหน่วยลงทุน I : ในอัตราไม่เกินค่าธรรมเนียมการรับซื้อคืนหน่วยลงทุน

## กองทุนเปิดไทยพาณิชย์ตราสารหนี้ระยะสั้น พลัส

ชนิดหน่วยลงทุน P : ในอัตราไม่เกินค่าธรรมเนียมการรับซื้อคืนหน่วยลงทุน

กรณีเป็นการสับเปลี่ยนระหว่างชนิดหน่วยลงทุน บริษัทจัดการจะยกเว้นเรียกเก็บค่าธรรมเนียมการสับเปลี่ยนหน่วยลงทุน

ทั้งนี้ บริษัทจัดการอาจเรียกเก็บค่าธรรมเนียมดังกล่าวข้างต้นจากผู้สับเปลี่ยนหน่วยลงทุนแต่ละชนิดหน่วยลงทุนในอัตราที่ไม่เท่ากัน อนึ่ง การเปลี่ยนแปลงหลักเกณฑ์ เงื่อนไขการเรียกเก็บ วิธีการจัดเก็บและ/หรืออัตราค่าธรรมเนียมที่เรียกเก็บจากผู้สับเปลี่ยนหน่วยลงทุนหรือผู้ถือหน่วยลงทุน บริษัทจัดการจะแจ้งให้ผู้ถือหน่วยลงทุนทราบล่วงหน้าไม่น้อยกว่า 30 วัน โดยบริษัทจัดการจะติดประกาศ ณ สำนักงานของบริษัทจัดการ สำนักงานใหญ่และสำนักงานสาขาของผู้สนับสนุนการขายหรือรับซื้อคืนหน่วยลงทุน และแจ้งให้สำนักงานคณะกรรมการ ก.ล.ด.ทราบภายใน 15 วันนับแต่วันเปลี่ยนแปลง

15.3.4. ค่าธรรมเนียมการโอนหน่วยลงทุน : มี

ในอัตรา 10.00 บาท ต่อหน่วยลงทุน 1,000.00 หน่วย หรือเศษของ 1,000.00 หน่วย

รายละเอียดเพิ่มเติม :

หรือตามอัตราที่นายทะเบียนกำหนดเป็นการทั่วไปในการให้บริการ โดยนายทะเบียนจะเรียกเก็บค่าธรรมเนียมจากผู้โอนในวันที่ยื่นคำขอโอนหน่วยลงทุน

15.3.5. ค่าธรรมเนียมการออกเอกสารแสดงสิทธิในหน่วยลงทุน : มี

ตามที่นายทะเบียนเรียกเก็บ

รายละเอียดเพิ่มเติม :

ตามอัตราที่นายทะเบียนหน่วยลงทุนกำหนดเป็นการทั่วไปในการให้บริการ ในกรณีที่ขอเปลี่ยนชื่อ-สกุล ที่อยู่ การออกใบหน่วยลงทุน การออกหนังสือรับรองสิทธิใหม่แก่ผู้ถือหน่วยลงทุน ในกรณีหายและอื่น ๆ ที่เกิดขึ้นจริงซึ่งพิสูจน์ได้ว่าเป็นความประสงค์เฉพาะตัวของผู้ถือหน่วยลงทุน

15.3.6. ค่าปรับกรณีขายคืนหน่วยลงทุนก่อนระยะเวลาถือครองที่กำหนดในโครงการ (Exit Fee) : ไม่มี

รายละเอียดเพิ่มเติม :

15.3.7. ค่าธรรมเนียมอื่น ๆ : มี

รายละเอียดเพิ่มเติม :

ค่าธรรมเนียมในกรณีรายการชำระค่าขายคืนหน่วยลงทุนในวันรับซื้อคืนหน่วยลงทุน (ถ้ามี)

ค่าธรรมเนียมในกรณีรายการชำระค่าขายคืนหน่วยลงทุนในวันรับซื้อคืนหน่วยลงทุนอาจเรียกเก็บจากผู้ส่งซื้อหน่วยลงทุนแต่ละรายในอัตราที่ไม่เท่ากัน โดยบริษัทจัดการจะแจ้งรายละเอียดและหลักเกณฑ์ในการคิดค่าธรรมเนียมโดยติดประกาศ ณ สำนักงานของบริษัทจัดการ สำนักงานใหญ่และสำนักงานสาขาของผู้สนับสนุนการขายหรือรับซื้อคืนหน่วยลงทุน และแจ้งให้สำนักงานคณะกรรมการ ก.ล.ด.ทราบ

บริษัทจัดการอาจเรียกเก็บค่าธรรมเนียมหรือค่าใช้จ่ายอื่น ๆ ที่ผู้ลงทุนหรือผู้ถือหน่วยลงทุนขอให้บริษัทจัดการหรือนายทะเบียนหน่วยลงทุนดำเนินการให้ผู้ลงทุนหรือผู้ถือหน่วยลงทุนเป็นกรณีพิเศษนอกเหนือจากการดำเนินการตามปกติของบริษัทจัดการหรือนายทะเบียนหน่วยลงทุน และ/หรือ การดำเนินการใด ๆ ซึ่งพิสูจน์ได้ว่าเป็นความประสงค์เฉพาะตัวของผู้ลงทุนหรือผู้ถือหน่วยลงทุน เช่น ค่าธรรมเนียมในการขอเปลี่ยนชื่อ-สกุล การออกใบหน่วยลงทุน การออกหนังสือรับรองสิทธิใหม่แก่

ผู้ถือหน่วยลงทุน ในกรณีหายและอื่น ๆ ที่เกิดขึ้นจริง ค่าธรรมเนียมการออกหนังสือรับรองฐานะการเงิน/ รับรองยอดหน่วยลงทุน ค่าธรรมเนียมการค้นหาเอกสารจากศูนย์เอกสารของนายทะเบียนหน่วยลงทุน เป็นต้น โดยนายทะเบียนหน่วยลงทุนจะคิดค่าธรรมเนียมจากผู้ถือหน่วยลงทุนตามอัตราที่บริษัทจัดการหรือนายทะเบียนหน่วยลงทุนกำหนดเป็นการทั่วไปในการให้บริการลักษณะดังกล่าว



## กองทุนเปิดไทยพาณิชย์ตราสารหนี้ระยะสั้น พลัส

บริษัทจัดการขอสงวนสิทธิในการพิจารณาเรียกเก็บหรือเปลี่ยนแปลงอัตราค่าธรรมเนียมข้างต้นได้โดยไม่ต้องดำเนินการแจ้งผู้ลงทุนหรือผู้ถือหน่วยลงทุนล่วงหน้า โดยบริษัทจัดการจะติดประกาศ รายละเอียดดังกล่าว ณ สำนักงานของบริษัทจัดการ สำนักงานใหญ่ และสำนักงานสาขาของผู้สนับสนุนการขายหรือรับซื้อคืนหน่วยลงทุน เว็บไซต์ของบริษัทจัดการ และเว็บไซต์ของผู้สนับสนุนการขายหรือรับซื้อคืนหน่วยลงทุน (ถ้ามี)

### 15.4. วิธีการคำนวณและตัดจ่ายค่าธรรมเนียม :

บริษัทจัดการจะคำนวณค่าธรรมเนียม ตามข้อ 15.2 ทุกวันที่มีการคำนวณมูลค่าทรัพย์สินสุทธิ โดยใช้มูลค่าทรัพย์สินสุทธิ (ใช้เงินบาท) ในแต่ละวันคำนวณเป็นฐานในการคำนวณค่าธรรมเนียม และเรียกเก็บจากกองทุนรวมเป็นรายเดือน

ค่าใช้จ่ายอื่นๆที่เกี่ยวข้องกับกองทุนตามข้อ 15.2.6 (1) – (19) จะเรียกเก็บตามที่จ่ายจริง ในทางบัญชีบริษัทจัดการจะพิจารณาตัดจ่ายทั้งจำนวน หรือทยอยตัดจ่ายเป็นค่าใช้จ่ายของกองทุนเฉลี่ยเท่ากันทุกวันตามระยะเวลาที่จะได้รับประโยชน์จากค่าใช้จ่ายนั้น และบริษัทจัดการอาจพิจารณาประมาณการค่าใช้จ่ายดังกล่าวอย่างสมเหตุสมผลเพื่อทยอยรับรู้เป็นค่าใช้จ่ายเป็นรายวัน และจะปรับปรุงรายการดังกล่าวทันทีที่ได้รับหลักฐานอย่างแน่ชัด ทั้งนี้ ค่าใช้จ่ายดังกล่าวอยู่ในความเห็นชอบจากผู้ดูแลผลประโยชน์ ซึ่งบริษัทจัดการจะเปิดเผยฐานการคำนวณอย่างชัดเจนในหนังสือชี้ชวนฉบับข้อมูลสำคัญที่ผู้ลงทุนควรทราบและในรายงานรอบประจำปี

ค่าธรรมเนียมที่เกี่ยวข้องกับกองทุน ตามข้อ 15.2.6 (1) – (19) ถ้าสามารถแยกตามชนิดหน่วยลงทุนได้ บริษัทจัดการจะเรียกเก็บตามแต่ละชนิดหน่วยลงทุนตามที่จ่ายจริง

อย่างไรก็ตาม บริษัทจัดการจะพิจารณาตัดจ่ายค่าธรรมเนียม และค่าใช้จ่ายดังกล่าวจะเป็นไปตามหลักการบัญชีและตามประกาศที่เกี่ยวข้องของกำหนด

อนึ่ง หากสมาคมบริษัทจัดการลงทุน และ/หรือคณะกรรมการ ก.ล.ด.หรือสำนักงานคณะกรรมการ ก.ล.ด. และ/หรือหน่วยงานอื่นใดที่เกี่ยวข้องขอมีการแก้ไขหรือเพิ่มเติมหรือเปลี่ยนแปลงข้อกำหนด เงื่อนไขหรือหลักเกณฑ์ในการคำนวณมูลค่าทรัพย์สินสุทธิของกองทุนรวม บริษัทจัดการขอสงวนสิทธิที่จะเปลี่ยนแปลงวิธีการคำนวณมูลค่าทรัพย์สินสุทธิของกองทุนรวมให้เป็นไปตามหลักเกณฑ์ดังกล่าวโดยไม่ถือเป็นการแก้ไขโครงการ

### 15.5. การเปลี่ยนแปลงค่าธรรมเนียมหรือค่าใช้จ่าย :

(1) บริษัทจัดการสงวนสิทธิที่จะเพิ่มค่าธรรมเนียมหรือค่าใช้จ่ายใน 15.2 และ 15.3 ได้ไม่เกินร้อยละ 5 ของอัตราค่าธรรมเนียมหรือค่าใช้จ่ายภายในรอบระยะเวลา 1 ปี โดยไม่ถือว่าเป็นการแก้ไขเพิ่มเติมโครงการ เว้นแต่ในกรณีที่ได้รับมติโดยเสียงข้างมากของผู้ถือหน่วยลงทุนซึ่งคิดตามจำนวนหน่วยลงทุนรวมกันเกินกึ่งหนึ่งของจำนวนหน่วยลงทุนที่จำหน่ายได้แล้วทั้งหมด และบริษัทจัดการจะติดประกาศค่าธรรมเนียมหรือค่าใช้จ่ายอัตราใหม่ให้ผู้ลงทุนทราบล่วงหน้าไม่น้อยกว่า 60 วัน ณ สำนักงานของบริษัทจัดการ สำนักงานใหญ่ และสำนักงานสาขาของผู้สนับสนุนการขายหรือรับซื้อคืนหน่วยลงทุน เว็บไซต์ของบริษัทจัดการ และเว็บไซต์ของผู้สนับสนุนการขายหรือรับซื้อคืนหน่วยลงทุน (ถ้ามี) และลงประกาศหนังสือพิมพ์รายวันอย่างน้อย 1 ฉบับ เป็นเวลา 3 วันติดต่อกัน และแจ้งให้สำนักงานคณะกรรมการ ก.ล.ด. ทราบภายใน 15 วัน นับแต่วันเปลี่ยนแปลง

(2) บริษัทจัดการสงวนสิทธิที่จะลดค่าธรรมเนียมหรือค่าใช้จ่ายใน 15.2 และ 15.3 ได้ โดยไม่ถือว่าเป็นการแก้ไขเพิ่มเติมโครงการ และบริษัทจัดการจะติดประกาศค่าธรรมเนียมหรือค่าใช้จ่ายอัตราใหม่ให้ ผู้ลงทุนทราบล่วงหน้า ณ สำนักงานของบริษัทจัดการ สำนักงานใหญ่ และสำนักงานสาขาของผู้สนับสนุนการขายหรือรับซื้อคืนหน่วยลงทุน เว็บไซต์ของบริษัทจัดการ และเว็บไซต์ของผู้สนับสนุนการขายหรือรับซื้อคืนหน่วยลงทุน (ถ้ามี) อีกทั้งแจ้งให้สำนักงานคณะกรรมการ ก.ล.ด. ทราบภายใน 15 วัน นับแต่วันเปลี่ยนแปลง

### 15.6. หมายเหตุ :

ค่าธรรมเนียมหรือค่าใช้จ่ายต่างๆที่เรียกเก็บจากกองทุนรวมตามข้อ 15.2 รวมภาษีมูลค่าเพิ่ม ภาษีธุรกิจเฉพาะ หรือภาษีอื่นใด และภาษีดังกล่าวจะถือเป็นภาระของกองทุนรวม

ค่าธรรมเนียมหรือค่าใช้จ่ายต่างๆ ที่เรียกเก็บจากผู้สั่งซื้อหรือผู้ถือหน่วยลงทุนตามข้อ 15.3 รวมภาษี มูลค่าเพิ่ม ภาษีธุรกิจเฉพาะ หรือภาษีอื่นใด และภาษีดังกล่าวจะถือเป็นภาระของผู้สั่งซื้อหรือผู้ถือหน่วยลงทุน



## กองทุนเปิดไทยพาณิชย์ตราสารหนี้ระยะสั้น พลัส

บริษัทจัดการขอสงวนสิทธิในการพิจารณาปรับลดขอบค่าธรรมเนียมหรือค่าใช้จ่ายตามหัวข้อ 15 รายการใดรายการหนึ่งหรือหลายรายการได้ ทั้งนี้ ขึ้นกับดุลยพินิจของบริษัทจัดการ เพื่อประโยชน์ของกองทุนและผู้ถือหน่วยลงทุนเป็นสำคัญ

ทั้งนี้ ในกรณีที่อัตราภาษีมูลค่าเพิ่ม ภาษีธุรกิจเฉพาะ หรือภาษีอื่นใดมีการเปลี่ยนแปลง บริษัทจัดการสงวนสิทธิในการปรับปรุงอัตราค่าธรรมเนียมและค่าใช้จ่ายทั้งหมดของกองทุนให้สอดคล้องกับการเปลี่ยนแปลงดังกล่าว โดยไม่ถือเป็นการแก้ไขโครงการ

### **16. วิธีการคำนวณ กำหนดเวลาในการคำนวณและการประกาศมูลค่าทรัพย์สินสุทธิ มูลค่าหน่วยลงทุน และราคาหน่วยลงทุน หลักเกณฑ์และวิธีการดำเนินการในกรณีที่มูลค่าหน่วยลงทุนไม่ถูกต้อง :**

16.1. วิธีการคำนวณ กำหนดเวลาในการคำนวณและการประกาศมูลค่าทรัพย์สินสุทธิ มูลค่าหน่วยลงทุน และราคาหน่วยลงทุน : ในประเทศ

16.2. เงื่อนไขพิเศษ :

1. บริษัทจัดการจะคำนวณมูลค่าทรัพย์สินสุทธิของกองทุนรวมตามหลักเกณฑ์ และวิธีการที่สำนักงานคณะกรรมการกำกับหลักทรัพย์และตลาดหลักทรัพย์ประกาศกำหนด

1.1 มูลค่าทรัพย์สินสุทธิของกองทุนรวม

1.2 มูลค่าหน่วยลงทุนของผู้ถือหน่วยลงทุนชนิด A

1.3 มูลค่าหน่วยลงทุนของผู้ถือหน่วยลงทุนชนิด B

1.4 มูลค่าหน่วยลงทุนของผู้ถือหน่วยลงทุนชนิด C

1.5 มูลค่าหน่วยลงทุนของผู้ถือหน่วยลงทุนชนิด I

1.6 มูลค่าหน่วยลงทุนของผู้ถือหน่วยลงทุนชนิด P

กองทุนมีการแบ่งชนิดของหน่วยลงทุนตามชนิด ดังนั้น มูลค่าหน่วยลงทุนแต่ละชนิดอาจมีมูลค่าไม่เท่ากัน มูลค่าทรัพย์สินสุทธิของแต่ละชนิดหน่วยลงทุนรวมกันจะเท่ากับมูลค่าทรัพย์สินสุทธิของกองทุนรวม ซึ่งผลประโยชน์ที่เกิดจากการลงทุนจะถือเป็นประโยชน์ของกองทุนรวม และจะถูกปันส่วนตามสัดส่วนมูลค่าทรัพย์สินสุทธิของหน่วยลงทุนแต่ละชนิด

โดยมูลค่าทรัพย์สินสุทธิของกองทุนรวมจะคำนวณจากมูลค่าทรัพย์สินสุทธิของกองทุนรวมในส่วนที่ลงทุนในประเทศ บวกกับมูลค่าทรัพย์สินสุทธิของกองทุนรวมในส่วนที่ลงทุนในต่างประเทศ

หลักเกณฑ์และวิธีการกำหนด/คำนวณมูลค่ายุติธรรมของตราสาร/หลักทรัพย์ หรือทรัพย์สินต่างประเทศ เช่น การใช้ราคาหลักทรัพย์ในการอ้างอิงหรือตรวจสอบราคาหรืออัตราผลตอบแทนของตราสาร/หลักทรัพย์ หรือทรัพย์สินต่างประเทศ การใช้อัตราแลกเปลี่ยนเงินตราต่างประเทศ เพื่อคำนวณมูลค่าทรัพย์สินสุทธิ มูลค่าหน่วยลงทุน ราคาขายและรับซื้อคืนหน่วยลงทุนเป็นเงินบาท บริษัทจัดการจะใช้หลักเกณฑ์ เงื่อนไข และวิธีการที่เป็นไปตามกับประกาศสมาคมบริษัทจัดการลงทุน และ/หรือหน่วยงานอื่นใดที่เกี่ยวข้อง ซึ่งได้รับความเห็นชอบจากสำนักงานคณะกรรมการ ก.ล.ด. และ/หรือประกาศของของสำนักงานคณะกรรมการ ก.ล.ด. ในปัจจุบัน รวมถึงที่มีการเปลี่ยนแปลง แก้ไข เพิ่มเติมในอนาคต

ทั้งนี้ การใช้อัตราแลกเปลี่ยนเงินตราต่างประเทศ บริษัทจัดการจะใช้แหล่งข้อมูลอัตราแลกเปลี่ยนเงินตราต่างประเทศของ Bloomberg ประมาณเวลา 16.00 น. ณ วันคำนวณมูลค่าทรัพย์สินสุทธิของกองทุนรวม เป็นหลัก อย่างไรก็ตาม บริษัทจัดการอาจเปลี่ยนแปลงหลักเกณฑ์และวิธีการ กำหนด/คำนวณมูลค่ายุติธรรมของตราสาร/หลักทรัพย์ หรือทรัพย์สินต่างประเทศในภายหลังได้ตามที่บริษัทจัดการเห็นสมควร เช่น เพื่อให้สอดคล้อง/รองรับระบบการดำเนินงานของบริษัทจัดการในอนาคต เป็นต้น รวมถึงในกรณีหากเกิดเหตุการณ์ เช่น เหตุการณ์ไม่ปกติทางการเมืองหรือภาวะตลาดและเศรษฐกิจมีความผันผวน หรือเหตุการณ์อื่นใดอันเป็นเหตุให้ไม่สามารถใช้แหล่งข้อมูลดังกล่าวได้ เป็นต้น โดยการเปลี่ยนแปลงดังกล่าวจะอยู่ภายใต้ความเห็นชอบของผู้ดูแลผลประโยชน์ และเป็นไปตามประกาศสมาคมบริษัทจัดการลงทุน และ/หรือหน่วยงานอื่นใดที่เกี่ยวข้อง ซึ่งได้รับ

## กองทุนเปิดไทยพาณิชย์ตราสารหนี้ระยะสั้น พลัส

ความเห็นชอบจากสำนักงานคณะกรรมการ ก.ล.ด. และ/หรือประกาศของสำนักงานคณะกรรมการ ก.ล.ด. ในปัจจุบัน รวมถึงที่มีการเปลี่ยนแปลง แก้ไข เพิ่มเติมในอนาคต กล่าวคือบริษัทจัดการอาจเปลี่ยนแปลงแหล่งที่มาของการใช้ข้อมูลเกี่ยวกับราคา และ/หรืออัตราผลตอบแทนของตราสาร/หลักทรัพย์ หรือทรัพย์สินต่างประเทศ รวมถึงอัตราแลกเปลี่ยนเงินตราต่างประเทศที่ใช้อ้างอิง เช่น อัตราแลกเปลี่ยนตัวเฉลี่ยตามประกาศของธนาคารแห่งประเทศไทย ว่าด้วยอัตราแลกเปลี่ยนตัวเฉลี่ยของธนาคารพาณิชย์ หรือระบบอื่นใดที่มีการเผยแพร่ข้อมูล และสามารถอ้างอิงได้ อาทิ Reuters หรือ APEX เป็นต้น

### วิธีการคำนวณมูลค่าทรัพย์สินสุทธิ

กองทุนมีการแบ่งชนิดหน่วยลงทุน ทำให้การปันส่วนมูลค่าทรัพย์สินสุทธิต้องมีการแบ่งการคำนวณมูลค่าทรัพย์สินสุทธิตามแต่ละชนิดหน่วยลงทุน

การคำนวณมูลค่าทรัพย์สินของกองทุนนั้น จะคำนวณมูลค่าทรัพย์สินสุทธิโดยรวมของกองทุน และปันส่วนให้กับหน่วยลงทุนแต่ละชนิด โดยการเฉลี่ยตามสัดส่วนของมูลค่าทรัพย์สินสุทธิของวันก่อนหน้าของหน่วยลงทุนแต่ละชนิด กรณีวันแรกของการคำนวณมูลค่าทรัพย์สินสุทธิจะเฉลี่ยโดยใช้มูลค่าหน่วยลงทุนที่ขายได้ทั้งหมดของแต่ละชนิดหน่วยลงทุน

หลังจากนั้น ปรับปรุงรายการที่เกี่ยวข้องเฉพาะหน่วยลงทุนแต่ละชนิด (ได้แก่ รายการขายหน่วยลงทุน รายการรับซื้อคืนหน่วยลงทุน เป็นต้น) และคำนวณมูลค่าทรัพย์สินสุทธิหลังหักค่าธรรมเนียมและมูลค่าหน่วยลงทุนของแต่ละชนิดหน่วยลงทุน

ทั้งนี้ มูลค่าทรัพย์สินสุทธิของหน่วยลงทุนแต่ละชนิดที่คำนวณจะต้องมีมูลค่าไม่ต่ำกว่าศูนย์ การปันส่วนรายได้และค่าใช้จ่ายให้เป็นไปตามแต่ละชนิดหน่วยลงทุน

### ตัวอย่างการคำนวณมูลค่าทรัพย์สินสุทธิ

โดยสมมติให้ ;

ณ วันแรก หรือวันที่ T

มูลค่าทรัพย์สินสุทธิที่จำหน่ายได้ทั้งหมด 275,000,000 บาท มูลค่าที่ตราไว้ต่อหน่วย 10 บาท (แบ่งเป็น 1. ชนิดหน่วยลงทุน A = 100,000,000 บาท 2. ชนิดหน่วยลงทุน B = 20,000,000 บาท 3. ชนิดหน่วยลงทุน C = 5,000,000 บาท และชนิดหน่วยลงทุน I = 150,000,000 บาท) และสมมติมีดอกเบี้ยค้างรับในวันแรก 50,000 บาท

รวมทั้งมียอดจากการขายหน่วยลงทุนชนิด B = 5,000,000 บาท ยอดรับซื้อคืนหน่วยลงทุนชนิดหน่วยลงทุน C = 500,000 บาท และยอดรับซื้อคืนหน่วยลงทุนชนิดหน่วยลงทุน I = 100,000 บาท ตามลำดับ รวมถึงมีส่วนเพิ่มของมูลค่าทรัพย์สินสุทธิเกิดขึ้นอีก 20,000 บาท

	กองทุนรวม	ชนิดหน่วยลงทุน A	ชนิดหน่วยลงทุน B	ชนิดหน่วยลงทุน C	ชนิดหน่วยลงทุน I	ชนิดหน่วยลงทุน P
ณ วันที่ T มูลค่าทรัพย์สินสุทธิที่จำหน่ายได้หลังหักค่าธรรมเนียมการขาย(ถ้ามี) (บาท)	275,000,000.00	100,000,000.00	20,000,000.00	5,000,000.00	150,000,000.00	0.00
กองทุนมีดอกเบี้ยค้างรับในวันแรกจำนวน 50,000 บาท	275,050,000.00	100,018,181.82	20,003,636.36	5,000,909.09	150,027,272.73	0.00
<b>วิธีคิดการปันส่วนมูลค่าทรัพย์สินสุทธิ</b> ชนิดหน่วยลงทุน A = $275,050,000.00 \times 100,000,000.00 / 275,000,000.00 = 100,018,181.82$ ชนิดหน่วยลงทุน B = $275,050,000.00 \times 20,000,000.00 / 275,000,000.00 = 20,003,636.36$ ชนิดหน่วยลงทุน C = $275,050,000.00 \times 5,000,000.00 / 275,000,000.00 = 5,000,909.09$ ชนิดหน่วยลงทุน I = $275,050,000.00 \times 150,000,000.00 / 275,000,000.00 = 150,027,272.73$						

## กองทุนเปิดไทยพาณิชย์ตราสารหนี้ระยะสั้น พลัส

รายการที่เกี่ยวข้องกับหน่วยลงทุนแต่ละชนิด	ไม่มีรายการที่เกี่ยวข้องเฉพาะกับหน่วยลงทุนแต่ละชนิด					
มูลค่าทรัพย์สินสุทธิก่อนหักค่าใช้จ่ายของกองทุน	275,050,000.00	100,018,181.82	20,003,636.36	5,000,909.09	150,027,272.73	0.00
<i>รายการค่าใช้จ่ายของกองทุนรวมต่อวัน (หาร 365 วัน)</i>						
ค่าธรรมเนียมการบริหารจัดการ (ต่อปี) โดยประมาณของแต่ละชนิดกองทุน		0.30%	0.40%	0.50%	0.35%	0.00
ค่าธรรมเนียมการจัดการ แต่ละชนิด (+VAT 7%)	(2,726.79)	(879.61)	(234.56)	(73.30)	(1,539.32)	0.00
ค่าธรรมเนียมผู้ดูแลผลประโยชน์ (+VAT 7%) (คิดอัตราเท่ากันทั้ง 3 ชนิดกองทุน)	(806.31)	(293.20)	(58.64)	(14.66)	(439.81)	0.00
ค่าธรรมเนียมรวมต่อวัน	(3,533.10)	(1,172.81)	(293.20)	(87.96)	(1,979.13)	0.00
มูลค่าทรัพย์สินสุทธิ (NAV) (วันที่ T)	275,046,466.90	100,017,009.01	20,003,343.16	5,000,821.13	150,025,293.60	0.00
จำนวนหน่วยลงทุน (หน่วย) (วันที่ T)	27,500,000.00	10,000,000.00	2,000,000.00	500,000.00	15,000,000.00	0.00
มูลค่าหน่วยลงทุน (ต่อหน่วย) (วันที่ T)	10.0016	10.0017	10.0016	10.0016	10.0016	0.00
<p>ณ วันที่ต่อมา หรือวันที่ T+1</p> <p>มีรายการ เพิ่ม-ลดหน่วยจากการซื้อหน่วยลงทุน และขายคืนหน่วยลงทุน(จากรายการขายหน่วยลงทุนชนิดหน่วยลงทุน B จำนวน 5,000,000 บาท รายการรับซื้อคืนหน่วยลงทุนชนิดหน่วยลงทุน C จำนวน 500,000 บาท และรายการรับซื้อคืนหน่วยลงทุนชนิดหน่วยลงทุน I จำนวน 100,000 บาท) ตามลำดับ</p> <p>รวมถึงมีส่วนเพิ่มของมูลค่าทรัพย์สินสุทธิเกิดขึ้นอีก 20,000 บาท</p>						
มูลค่าทรัพย์สินสุทธิของกองทุนของวันก่อนหน้า (บาท) (วันที่ T)	275,046,466.90	100,017,009.01	20,003,343.16	5,000,821.13	150,025,293.60	0.00
<u>รายการที่เกี่ยวข้องกับหน่วยลงทุนแต่ละชนิด</u> 1. ขายหน่วยลงทุนชนิดหน่วยลงทุน B (+5,000,000 บาท) 2. รับซื้อคืนหน่วยลงทุนชนิดหน่วยลงทุน C (-500,000 บาท) 3. รับซื้อคืนหน่วยลงทุนชนิดหน่วยลงทุน I (-100,000 บาท)	5,000,000.00  (500,000.00)  (100,000.00)	0.00	5,000,000.00	  (500,000.00)	  (100,000.00)	0.00
รวมรายการที่เกี่ยวข้องกับหน่วย	4,400,000.00	0.00	5,000,000.00	(500,000.00)	(100,000.00)	0.00

**กองทุนเปิดไทยพาณิชย์ตราสารหนี้ระยะสั้น พลัส**

ลงทุนแต่ละชนิด (บาท)						
รวมรายการที่เกี่ยวข้องกับหน่วยลงทุนแต่ละชนิด (หน่วย)	439,929.61	0.00	499,920.01	(49,992.00)	(9,998.40)	0.00
รวมจำนวนหน่วยลงทุน (หน่วย) ภายหลังรายการที่เกี่ยวข้องกับหน่วยลงทุนแต่ละชนิด	27,939,929.61	10,000,000.00	2,499,920.01	450,008.00	14,990,001.60	0.00
มูลค่าทรัพย์สินสุทธิภายหลังรายการที่เกี่ยวข้องกับหน่วยลงทุนแต่ละชนิด	279,446,466.90	100,017,009.01	25,003,343.16	4,500,821.13	149,925,293.60	0.00
ส่วนเพิ่มของมูลค่าทรัพย์สินสุทธิ จำนวน 20,000 บาท	20,000	7,158.22	1,789.49	322.12	10,730.16	0.00
มูลค่าทรัพย์สินสุทธิภายหลังรายการที่เกี่ยวข้องกับหน่วยลงทุนแต่ละชนิด และส่วนเพิ่มฯ	279,466,466.90	100,024,167.23	25,005,132.65	4,501,143.25	149,936,023.76	0.00
<b>วิธีการปันส่วนมูลค่าทรัพย์สินสุทธิ</b> ชนิดหน่วยลงทุน A = $279,466,466.90 \times 100,017,009.01 / 279,446,466.90 = 100,024,167.23$ ชนิดหน่วยลงทุน B = $279,466,466.90 \times 25,003,343.16 / 279,446,466.90 = 25,005,132.65$ ชนิดหน่วยลงทุน C = $279,466,466.90 \times 4,500,821.13 / 279,446,466.90 = 4,501,143.25$ ชนิดหน่วยลงทุน I = $279,466,466.90 \times 149,925,293.60 / 279,446,466.90 = 149,936,023.76$						
มูลค่าทรัพย์สินสุทธิก่อนหักค่าใช้จ่ายของกองทุน	279,466,466.90	100,024,167.23	25,005,132.65	4,501,143.25	149,936,023.76	0.00
<b>ค่าใช้จ่ายของกองทุนรวมต่อวัน (หาร 365 วัน)</b>						
ค่าธรรมเนียมการบริหารจัดการ (ต่อปี) โดยประมาณของแต่ละชนิดกองทุน		0.30%	0.40%	0.50%	0.35%	0.00
ค่าธรรมเนียมการจัดการ แต่ละชนิด (+VAT 7%)	(2,777.03)	(879.60)	(293.19)	(65.97)	(1,538.27)	0.00
ค่าธรรมเนียมผู้ดูแลผลประโยชน์ (+VAT 7%) (คิดอัตราเท่ากันทั้ง 3 ชนิดกองทุน)	(819.20)	(293.20)	(73.30)	(13.19)	(439.51)	0.00
ค่าธรรมเนียมรวมต่อวัน	(3,596.23)	(1,172.80)	(366.49)	(79.16)	(1,977.78)	0.00
มูลค่าทรัพย์สินสุทธิ (NAV) (วันที่T+1)	279,462,870.67	100,022,994.43	25,004,766.16	4,501,064.09	149,934,045.98	0.00
จำนวนหน่วยลงทุน (หน่วย) (วันที่ T+1)	27,939,929.6113	10,000,000.0000	2,499,920.0128	450,007.9987	14,990,001.5997	0.00

## กองทุนเปิดไทยพาณิชย์ตราสารหนี้ระยะสั้น พลัส

มูลค่าหน่วยลงทุน (ต่อหน่วย) (วันที่T+1)	10.0022	10.0023	10.0022	10.0021	10.0022	0.00
วันที่ T+2 1. มีรายการเพิ่มหน่วยจากการซื้อหน่วยลงทุน ชนิดหน่วยลงทุน P จำนวน 1,000,000 บาท 2. มีส่วนเพิ่มของมูลค่าทรัพย์สินสุทธิเกิดขึ้น 250,000 บาท						
มูลค่าทรัพย์สิน สุทธิของกองทุน ของวันก่อนหน้า (บาท)	279,462,870.67	100,022,994.43	25,004,766.16	4,501,064.09	149,934,045.98	0.00
<u>รายการที่เกี่ยวข้อง กับหน่วยลงทุนแต่ละชนิด</u> ขายหน่วยลงทุน ชนิดหน่วยลงทุน P (+1,000,000 บาท)	1,000,000	0.00	0.00	0.00	0.00	1,000,000
รวมรายการที่ เกี่ยวข้องกับหน่วย ลงทุนแต่ละชนิด (บาท)	1,000,000.00	0.00	0.00	0.00	0.00	1,000,000.00
มูลค่าทรัพย์สิน สุทธิภายหลัง รายการที่เกี่ยวข้อง กับหน่วยลงทุนแต่ละชนิด	280,462,870.67	100,022,994.43	25,004,766.16	4,501,064.09	149,934,045.98	1,000,000.00
<u>ส่วนเพิ่มของมูลค่า ทรัพย์สินสุทธิ จำนวน 250,000 บาท</u>	250,000.00	89,158.86	22,288.84	4,012.17	133,648.75	891.38
มูลค่าทรัพย์สิน สุทธิภายหลัง รายการที่เกี่ยวข้อง กับหน่วยลงทุนแต่ละชนิด และส่วน เพิ่ม	280,712,870.67	100,112,153.29	25,027,055.00	4,505,076.26	150,067,694.73	1,000,891.38
<u>วิธีการปันส่วนมูลค่าทรัพย์สินสุทธิ</u> ชนิดหน่วยลงทุน A = $280,712,870.67 \times (100,022,994.43 / 280,462,870.67)$ ชนิดหน่วยลงทุน B = $280,712,870.67 \times (25,004,766.16 / 280,462,870.67)$ ชนิดหน่วยลงทุน C = $280,712,870.67 \times (4,501,064.09 / 280,462,870.67)$ ชนิดหน่วยลงทุน I = $280,712,870.67 \times (149,934,045.98 / 280,462,870.67)$ ชนิดหน่วยลงทุน P = $280,712,870.67 \times (1,000,000 / 280,462,870.67)$						
<u>ค่าใช้จ่ายของกองทุนรวมต่อวัน (หาร 365 วัน)</u>						
ค่าธรรมเนียมการบริหารจัดการ (ต่อปี) โดยประมาณของแต่ละชนิดกองทุน						
ค่าธรรมเนียมการ บริหารจัดการ (ต่อ ปี) โดยประมาณ ของแต่ละชนิด กองทุน		<b>0.30%</b>	<b>0.40%</b>	<b>0.50%</b>	<b>0.35%</b>	<b>0.07%</b>
ค่าธรรมเนียมการ จัดการ แต่ละชนิด (+VAT 7%)	(2,781.73)	(880.44)	(293.47)	(66.03)	(1,539.74)	(2.05)
ค่าธรรมเนียม ผู้ดูแลผลประโยชน์ = 0.1% (+VAT 7%) (คิดอัตราเท่ากัน ทั้ง 3 ชนิด กองทุน)	(822.91)	(293.48)	(73.37)	(13.21)	(439.92)	(2.93)
ค่าธรรมเนียมรวม ต่อวัน	(3,604.64)	(1,173.92)	(366.84)	(79.24)	(1,979.66)	(4.98)
มูลค่าทรัพย์สิน สุทธิ (NAV)	280,709,266.03	100,110,979.37	25,026,688.16	4,504,997.02	150,065,715.07	1,000,886.40

## กองทุนเปิดไทยพาณิชย์ตราสารหนี้ระยะสั้น พลัส

จำนวนหน่วยลงทุน - หน่วยลงทุน เพิ่มขึ้นจากการ ขายหน่วยลงทุน ชนิดหน่วยลงทุน P 1,000,000 บาท/ 10.0023= 99,977.0052 หน่วย	28,039,906.6165	10,000,000.0000	2,499,920.0128	450,007.9987	14,990,001.5997	99,977.0052
มูลค่าหน่วยลงทุน (ต่อหน่วย) (วันที่T+2)	10.0110	10.0111	10.0110	10.0109	10.0110	10.0111

2. บริษัทจัดการจะคำนวณและประกาศมูลค่าทรัพย์สินสุทธิ มูลค่าหน่วยลงทุน ราคาขายหน่วยลงทุน และราคา  
รับซื้อคืนหน่วยลงทุนของหน่วยลงทุนแต่ละชนิดของกองทุนเปิดแยกจากกัน ตามหลักเกณฑ์ดังต่อไปนี้

(2.1) คำนวณมูลค่าทรัพย์สินสุทธิและมูลค่าหน่วยลงทุนทุกสิ้นวันทำการ ภายใน 2 วันทำการ เว้นแต่วันทำการ  
นั้นตรงกับวันหยุดของกองทุนต่างประเทศที่กองทุนเข้าไปลงทุน และประเทศที่เกี่ยวข้องกับการลงทุน หรือวัน  
ตามที่บริษัทจัดการประกาศกำหนดเพิ่มเติมในกรณีที่มีเหตุการณ์ไม่ปกติ

(2.2) คำนวณราคาขายหน่วยลงทุน และราคารับซื้อคืนหน่วยลงทุนทุกสิ้นวันทำการซื้อขายหน่วยลงทุนภายใน 2  
วันทำการ ทั้งนี้ ให้ใช้มูลค่าหน่วยลงทุนของสิ้นวันทำการซื้อขายหน่วยลงทุนนั้น เป็นเกณฑ์ในการคำนวณราคา  
ดังกล่าว

(2.3) ประกาศมูลค่าทรัพย์สินสุทธิ มูลค่าหน่วยลงทุน ของวันดังต่อไปนี้

(ก) วันทำการซื้อขายหน่วยลงทุนล่าสุด ให้ประกาศภายใน 3 วันทำการถัดไป

(ข) วันปิดสมุดทะเบียนผู้ถือหน่วยลงทุนเพื่อการจ่ายเงินปันผล โดยให้ประกาศภายใน 3 วันทำการถัดไป (ถ้ามี)

(2.4) ประกาศราคาขายหน่วยลงทุนและราคารับซื้อคืนหน่วยลงทุนของวันทำการซื้อขายหน่วยลงทุนล่าสุด โดย  
ให้ประกาศภายใน 3 วันทำการถัดไป

ทั้งนี้ กองทุนอาจดำเนินการไม่เป็นไปตามกำหนดระยะเวลาที่กำหนดตามข้อ (2.1) – (2.4) ได้ในกรณีที่  
ระยะเวลาของวันทำการที่กำหนดตามข้อ (2.1) – (2.4) นั้นตรงกับวันหยุดของกองทุนต่างประเทศที่กองทุนเข้าไป  
ลงทุนและประเทศที่เกี่ยวข้องกับการลงทุน หรือวันตามที่บริษัทจัดการประกาศกำหนดเพิ่มเติมในกรณีที่มี  
เหตุการณ์ไม่ปกติ เป็นเหตุให้กองทุนไม่ได้รับข้อมูลมูลค่าทรัพย์สินสุทธิของกองทุนต่างประเทศที่กองทุนเข้าไป  
ลงทุน ซึ่งกองทุนจะดำเนินการตามข้อ (2.1) – (2.4) โดยพลันเมื่อได้รับข้อมูลมูลค่าทรัพย์สินสุทธิของกองทุน  
ต่างประเทศที่กองทุนเข้าไปลงทุนครบถ้วน

3. การประกาศราคามูลค่าและราคาตามวรรคหนึ่ง (2.3) และ (2.4) บริษัทจัดการจะปฏิบัติ ดังต่อไปนี้

(3.1) การใช้ตัวเลขทศนิยมของมูลค่าทรัพย์สินสุทธิ มูลค่าหน่วยลงทุน ราคาขายและราคารับซื้อคืนหน่วยลงทุน  
หรือจำนวนหน่วยลงทุนของกองทุนรวม บริษัทจัดการจะดำเนินการดังต่อไปนี้

(ก) คำนวณและประกาศมูลค่าทรัพย์สินสุทธิเป็นตัวเลข โดยมีทศนิยม 2 ตำแหน่ง โดยใช้วิธีการปัดเศษทศนิยม  
ตามหลักสากล

(ข) คำนวณมูลค่าหน่วยลงทุนเป็นตัวเลข โดยมีทศนิยม 5 ตำแหน่ง โดยใช้วิธีการปัดเศษทศนิยมตามหลักสากล  
สำหรับมูลค่าหน่วยลงทุนเพื่อใช้ในการคำนวณราคาขายหน่วยลงทุนจะปัดเศษทศนิยมตำแหน่งที่ 4 ขึ้น ส่วน  
มูลค่าหน่วยลงทุนเพื่อใช้ในการคำนวณราคาซื้อคืนหน่วยลงทุนจะตัดทศนิยมตำแหน่งที่ 5 ทิ้ง

(ค) ประกาศมูลค่าหน่วยลงทุนตามที่คำนวณได้ใน (3.1)(ข) เป็นตัวเลข โดยมีทศนิยม 4 ตำแหน่ง โดยตัด  
ทศนิยมตำแหน่งที่ 5 ทิ้ง และประกาศราคาขายและราคาซื้อคืนหน่วยลงทุนตามที่คำนวณได้ใน (3.1)(ข)

(ง) คำนวณจำนวนหน่วยลงทุนเป็นตัวเลข โดยมีทศนิยม 5 ตำแหน่ง โดยใช้วิธีการปัดเศษทศนิยมตามหลักสากล  
แต่ใช้ผลลัพธ์เป็นตัวเลข โดยมีทศนิยมเพียง 4 ตำแหน่ง โดยตัดทศนิยมตำแหน่งที่ 5 ทิ้ง

ในกรณีที่มีผลประโยชน์เกิดขึ้นจากการคำนวณตามวรรคหนึ่ง บริษัทจัดการจะนำผลประโยชน์นั้นรวมเข้าเป็น  
ทรัพย์สินของกองทุนรวม

## กองทุนเปิดไทยพาณิชย์ตราสารหนี้ระยะสั้น พลัส

(3.2) บริษัทจัดการจะดำเนินการแจ้งข้อมูลดังกล่าวให้ผู้ลงทุนทราบโดยการประกาศทางหนังสือพิมพ์ ทั้งนี้ บริษัทจัดการขอสงวนสิทธิที่จะประกาศโดยช่องทางอื่นแทนประกาศในหนังสือพิมพ์ เช่น ทางเว็บไซต์ของบริษัทจัดการ หรือช่องทางอื่นใดที่เหมาะสมโดยถือว่าได้รับความเห็นชอบจากผู้ถือหน่วยลงทุน ซึ่งบริษัทจัดการจะแจ้งให้ทราบล่วงหน้าไม่น้อยกว่า 30 วันโดยติดประกาศไว้ ณ สำนักงานบริษัทจัดการ ผู้สนับสนุนการขายหรือรับซื้อคืนหน่วยลงทุน

(3.3) จัดให้มีข้อมูลดังกล่าวไว้ ณ ที่ทำการทุกแห่งของบริษัทจัดการ และสถานที่ทุกแห่งที่ผู้สนับสนุนการขายหรือรับซื้อคืนหน่วยลงทุนใช้ซื้อขายหน่วยลงทุน เว้นแต่ในกรณีของกองทุนรวมเพื่อผู้ลงทุนสถาบัน บริษัทจัดการจะจัดให้มีข้อมูลดังกล่าวด้วยหรือไม่ก็ได้

บริษัทจัดการได้รับยกเว้นไม่ต้องปฏิบัติตามหลักเกณฑ์ข้างต้น เมื่อมีเหตุการณ์ดังต่อไปนี้

(1) เมื่อบริษัทจัดการไม่ขายหรือรับซื้อคืนหน่วยลงทุน หรือหยุดรับคำสั่งซื้อหรือคำสั่งขายคืนหน่วยลงทุน โดยให้ได้รับยกเว้นเฉพาะในช่วงระยะเวลาดังกล่าว

(2) เมื่อมีเหตุที่บริษัทจัดการต้องเลิกกองทุนรวม โดยให้ได้รับยกเว้นตั้งแต่วันที่ปรากฏเหตุดังกล่าว

ประกาศราคาขายหน่วยลงทุนและ/หรือราคารับซื้อคืนหน่วยลงทุนของวันทำการซื้อขายหน่วยลงทุนล่าสุดภายใน 3 วันทำการถัดไป

16.3. แหล่งข้อมูลการเปิดเผยมูลค่าทรัพย์สินสุทธิ มูลค่าหน่วยลงทุน และราคาหน่วยลงทุน :

บริษัทจัดการจะประกาศในหนังสือพิมพ์รายวันทุกวันทำการหรือติดตามได้จากเว็บไซต์ของบริษัทจัดการ : [www.scbam.com](http://www.scbam.com)

ทั้งนี้ บริษัทจัดการขอสงวนสิทธิที่จะประกาศโดยช่องทางอื่นใดที่เหมาะสมแทนประกาศในหนังสือพิมพ์ โดยถือว่าได้รับความเห็นชอบจากผู้ถือหน่วยลงทุน ซึ่งบริษัทจัดการจะแจ้งให้ทราบล่วงหน้าไม่น้อยกว่า 30 วันโดยติดประกาศไว้ ณ สำนักงานบริษัทจัดการ ผู้สนับสนุนการขายหรือรับซื้อคืนหน่วยลงทุน

16.4. หลักเกณฑ์และวิธีการดำเนินการในกรณีที่มูลค่าหน่วยลงทุนไม่ถูกต้อง :

1. ในกรณีที่ราคาหน่วยลงทุนที่ไม่ถูกต้องต่างจากราคาหน่วยลงทุนที่ถูกต้องน้อยกว่าหนึ่งสตางค์ หรือต่างจากราคาหน่วยลงทุนที่ถูกต้องตั้งแต่หนึ่งสตางค์ขึ้นไป แต่ไม่ถึงร้อยละ 0.5 ของราคาหน่วยลงทุนที่ถูกต้อง บริษัทจัดการจะจัดทำและส่งรายงานให้ผู้ดูแลผลประโยชน์ทราบถึงความผิดพลาด ภายใน 7 วันทำการนับแต่วันที่พบว่าราคาหน่วยลงทุนไม่ถูกต้อง และจัดให้มีสำเนารายงานดังกล่าวไว้ ณ ที่ทำการของบริษัทจัดการเพื่อให้สำนักงานคณะกรรมการ ก.ล.ด. สามารถตรวจสอบได้ โดยรายงานดังกล่าวจะมีรายการอย่างน้อย ดังต่อไปนี้

(1) ราคาหน่วยลงทุนที่ไม่ถูกต้อง

(2) ราคาหน่วยลงทุนที่ถูกต้อง

(3) สาเหตุที่ทำให้ราคาหน่วยลงทุนไม่ถูกต้อง

(4) มาตรการป้องกันเพื่อมิให้ราคาหน่วยลงทุนไม่ถูกต้อง ทั้งนี้ เว้นแต่ในกรณีที่ราคาหน่วยลงทุนไม่ถูกต้องมีสาเหตุมาจากปัจจัยภายนอกที่ไม่อาจควบคุมได้ เช่น ราคาหลักทรัพย์ตามราคาตลาดครั้งสุดท้ายของตลาดหลักทรัพย์แห่งประเทศไทยหรือศูนย์ซื้อขายหลักทรัพย์ไม่ถูกต้อง

ในกรณีที่เหตุของความผิดพลาดซึ่งทำให้ราคาหน่วยลงทุนไม่ถูกต้องตามวรรคหนึ่งมีผลต่อเนื่องต่อการคำนวณราคาหน่วยลงทุนครั้งต่อไป เช่น การกำหนดอัตราดอกเบี้ยผิดพลาด เป็นต้น บริษัทจัดการจะแก้ไขราคาหน่วยลงทุนให้ถูกต้องนับแต่วันที่บริษัทจัดการพบว่าราคาหน่วยลงทุนไม่ถูกต้องด้วย

2. ในกรณีที่ราคาหน่วยลงทุนที่ไม่ถูกต้องต่างจากราคาหน่วยลงทุนที่ถูกต้องตั้งแต่หนึ่งสตางค์ขึ้นไป และคิดเป็นอัตราตั้งแต่ร้อยละ 0.5 ของราคาหน่วยลงทุนที่ถูกต้อง บริษัทจัดการจะคำนวณราคาหน่วยลงทุนย้อนหลังนับแต่วันที่พบราคาหน่วยลงทุนไม่ถูกต้องจนถึงวันที่ราคาหน่วยลงทุนถูกต้องและดำเนินการดังต่อไปนี้เฉพาะวันที่ราคา



## กองทุนเปิดไทยพาณิชย์ตราสารหนี้ระยะสั้น พลัส

หน่วยลงทุนที่ไม่ถูกต้องต่างจากราคาหน่วยลงทุนที่ถูกต้องตั้งแต่หนึ่งสตางค์ขึ้นไปและคิดเป็นอัตราส่วนตั้งแต่ร้อยละ 0.5 ของราคาหน่วยลงทุนที่ถูกต้อง

(1) จัดทำรายงานการแก้ไขราคาหน่วยลงทุนย้อนหลังและรายงานการชดเชยราคาให้เสร็จสิ้นภายในวันทำการถัดจากวันที่พบว่าราคาหน่วยลงทุนนั้นไม่ถูกต้องและส่งรายงานดังกล่าวให้ผู้ดูแลผลประโยชน์ภายในวันทำการถัดจากวันที่คำนวณราคาหน่วยลงทุนย้อนหลังเสร็จสิ้น เพื่อให้ผู้ดูแลผลประโยชน์รับรองข้อมูลในรายงานดังกล่าวภายในวันทำการถัดจากวันที่บริษัทจัดการส่งรายงานให้ผู้ดูแลผลประโยชน์ ทั้งนี้ รายงานดังกล่าวจะมีรายการอย่างน้อยดังต่อไปนี้

(ก) ราคาหน่วยลงทุนที่ไม่ถูกต้อง

(ข) ราคาหน่วยลงทุนที่ถูกต้อง

(ค) สาเหตุที่ทำให้ราคาหน่วยลงทุนไม่ถูกต้อง

(ง) การดำเนินการของบริษัทจัดการเมื่อพบว่าราคาหน่วยลงทุนไม่ถูกต้อง

ทั้งนี้ บริษัทจัดการจะจัดให้มีสำเนารายงานตาม (1) ไว้ ณ ที่ทำการของบริษัทจัดการ เพื่อให้สำนักงานคณะกรรมการ ก.ล.ด. สามารถตรวจสอบได้

(2) แก้ไขราคาหน่วยลงทุนที่ไม่ถูกต้องให้เป็นราคาหน่วยลงทุนที่ถูกต้องภายในวันที่ผู้ดูแลผลประโยชน์รับรองข้อมูลในรายงานการแก้ไขราคาย้อนหลังและรายงานการชดเชยราคาตาม (1)

(3) ดำเนินการโดยวิธีการใดๆ เพื่อให้ผู้ลงทุนสามารถรับทราบชื่อกองทุนรวมทั้งมีการแก้ไขราคาตาม (2) และวันเดือน ปี ที่มีการแก้ไขราคาตาม (2) ภายใน 3 วันทำการนับแต่วันที่ผู้ดูแลผลประโยชน์รับรองข้อมูลในรายงานตาม (1)

(4) ชดเชยราคาให้แล้วเสร็จและดำเนินการโดยวิธีการใดๆ เพื่อให้ผู้ซื้อหน่วยลงทุนหรือผู้ขายคืนหน่วยลงทุนในช่วงระยะเวลาที่ราคาหน่วยลงทุนไม่ถูกต้องทราบถึงการแก้ไขราคาตาม (2) และการชดเชยราคาภายใน 5 วันทำการนับแต่วันที่ผู้ดูแลผลประโยชน์รับรองข้อมูลในรายงานดังกล่าว

(5) จัดทำรายงานมาตรการป้องกันเพื่อมิให้ราคาหน่วยลงทุนไม่ถูกต้องและส่งรายงานดังกล่าว พร้อมทั้งสำเนารายงานการแก้ไขราคาย้อนหลังและรายงานการชดเชยราคาที่ทำตาม (1) ให้สำนักงานคณะกรรมการ ก.ล.ด. ภายใน 7 วันทำการนับแต่วันที่ผู้ดูแลผลประโยชน์รับรองข้อมูลในรายงานการแก้ไขราคาย้อนหลังและรายงานการชดเชยราคานั้น เว้นแต่ในกรณีที่ราคาหน่วยลงทุนไม่ถูกต้องมีสาเหตุมาจากปัจจัยภายนอกที่ไม่อาจควบคุมได้ บริษัทจัดการจะไม่ส่งรายงานมาตรการป้องกันให้สำนักงานคณะกรรมการ ก.ล.ด. แต่จะส่งสำเนาเอกสารที่ผู้ดูแลผลประโยชน์รับรองว่าการที่ราคาหน่วยลงทุนไม่ถูกต้องมีสาเหตุมาจากปัจจัยภายนอกที่ไม่อาจควบคุมได้แทน

3. ในการชดเชยราคาตามข้อ 2 (4) บริษัทจัดการจะปฏิบัติตามหลักเกณฑ์และวิธีการดังต่อไปนี้

(1) กรณีราคาหน่วยลงทุนที่ไม่ถูกต้องต่ำกว่าราคาหน่วยลงทุนที่ถูกต้อง (understate) บริษัทจัดการจะปฏิบัติดังนี้

(ก) กรณีที่เป็นการขายหน่วยลงทุน บริษัทจัดการจะลดจำนวนหน่วยลงทุนของผู้ซื้อหน่วยลงทุนเป็นจำนวนซึ่งมีมูลค่าเท่ากับส่วนต่างของราคาหน่วยลงทุนที่ไม่ถูกต้องกับราคาหน่วยลงทุนที่ถูกต้อง

หากปรากฏว่าผู้ซื้อหน่วยลงทุนไม่มีหน่วยลงทุนเหลืออยู่หรือมีหน่วยลงทุนเหลืออยู่น้อยกว่าจำนวนหน่วยลงทุนที่จะต้องลด บริษัทจัดการจะจ่ายเงินของบริษัทจัดการเองเป็นจำนวนเท่ากับส่วนต่างของราคาที่ขาดอยู่ หรือลดจำนวนหน่วยลงทุนที่เหลืออยู่นั้นและจ่ายเงินของบริษัทจัดการเองเป็นจำนวนเท่ากับส่วนต่างของราคาที่ขาดอยู่แล้วแต่กรณี เพื่อชดเชยราคาให้แก่กองทุนเปิด เว้นแต่การที่ราคาหน่วยลงทุนไม่ถูกต้องมีสาเหตุมาจากปัจจัยภายนอกที่ไม่อาจควบคุมได้ เช่น ราคาหลักทรัพย์ตามราคาตลาดครั้งสุดท้ายของตลาดหลักทรัพย์แห่งประเทศไทยหรือศูนย์ซื้อขายหลักทรัพย์ไม่ถูกต้องและผู้ดูแลผลประโยชน์รับรองว่ามีสาเหตุดังกล่าว

(ข) กรณีที่เป็นการรับซื้อคืนหน่วยลงทุน บริษัทจัดการจะเพิ่มจำนวนหน่วยลงทุนของผู้ขายคืนหน่วยลงทุนเป็นจำนวนซึ่งมีมูลค่าเท่ากับส่วนต่างของราคาหน่วยลงทุนที่ไม่ถูกต้องกับราคาหน่วยลงทุนที่ถูกต้องหรือจ่ายเงินของกองทุนเปิดเป็นจำนวนเท่ากับส่วนต่างของราคา เพื่อชดเชยราคาให้แก่ผู้ขายคืนหน่วยลงทุน แต่หากปรากฏว่า

## กองทุนเปิดไทยพาณิชย์ตราสารหนี้ระยะสั้น พลัส

ผู้ขายคืนหน่วยลงทุนไม่มีหน่วยลงทุนเหลืออยู่ บริษัทจัดการจะจ่ายเงินของกองทุนเปิดเป็นจำนวนเท่ากับส่วนต่างของราคา เพื่อชดเชยราคาให้แก่ผู้ขายคืนหน่วยลงทุน

(2) กรณีราคาหน่วยลงทุนที่ไม่ถูกต้องสูงกว่าราคาหน่วยลงทุนที่ถูกต้อง (overstate) บริษัทจัดการจะปฏิบัติดังนี้

(ก) กรณีที่เป็นการขายหน่วยลงทุน บริษัทจัดการจะเพิ่มจำนวนหน่วยลงทุนของผู้ซื้อหน่วยลงทุนเป็นจำนวนซึ่งมีมูลค่าเท่ากับส่วนต่างของราคาหน่วยลงทุนที่ไม่ถูกต้องกับราคาหน่วยลงทุนที่ถูกต้องหรือจ่ายเงินของกองทุนเปิดเป็นจำนวนเท่ากับส่วนต่างของราคาเพื่อชดเชยราคาให้แก่ผู้ซื้อหน่วยลงทุน

(ข) กรณีที่เป็นการรับซื้อคืนหน่วยลงทุน บริษัทจัดการจะลดจำนวนหน่วยลงทุนของผู้ขายคืนหน่วยลงทุนเป็นจำนวนซึ่งมีมูลค่าเท่ากับส่วนต่างของราคาหน่วยลงทุนที่ไม่ถูกต้องกับราคาหน่วยลงทุนที่ถูกต้อง หากปรากฏว่าผู้ขายคืนหน่วยลงทุนไม่มีหน่วยลงทุนเหลืออยู่หรือมีหน่วยลงทุนเหลืออยู่น้อยกว่าจำนวนหน่วยลงทุนที่จะต้องลด บริษัทจัดการจะจ่ายเงินของบริษัทจัดการเองเป็นจำนวนเท่ากับส่วนต่างของราคาที่เขาได้อยู่หรือลดจำนวนหน่วยลงทุนที่เหลืออยู่นั้นและจ่ายเงินของบริษัทจัดการเองเป็นจำนวนเท่ากับส่วนต่างของราคาที่เขาได้อยู่ แล้วแต่กรณี เพื่อชดเชยราคาให้แก่กองทุนเปิด เว้นแต่กรณีที่ราคาหน่วยลงทุนไม่ถูกต้องมีสาเหตุมาจากปัจจัยภายนอกที่ไม่อาจควบคุมได้ เช่น ราคาหลักทรัพย์ตามตลาดครั้งสุดท้ายของตลาดหลักทรัพย์แห่งประเทศไทยหรือศูนย์ซื้อขายหลักทรัพย์ไม่ถูกต้องและผู้ดูแลผลประโยชน์รับรองว่ามีสาเหตุดังกล่าว ในกรณีที่บริษัทจัดการต้องชดเชยราคาเป็นเงินให้แก่ผู้ซื้อหน่วยลงทุนหรือผู้ขายคืนหน่วยลงทุนรายใดมีมูลค่าไม่ถึงหนึ่งร้อยบาท บริษัทจัดการอาจนำเงินชดเชยราคาไปรวมจ่ายในโอกาสแรกที่มีการจ่ายเงินให้ผู้ถือหน่วยลงทุน แต่ถ้าบุคคลดังกล่าวไม่มีสถานะเป็นผู้ถือหน่วยลงทุนแล้ว บริษัทจัดการจะชดเชยราคาให้แล้วเสร็จภายใน 5 วันทำการนับแต่วันที่ผู้ดูแลผลประโยชน์รับรองข้อมูลในรายงานการแก้ไขราคาย้อนหลังและรายงานการชดเชยราคา

การจ่ายเงินของกองทุนเปิดเพื่อชดเชยราคาให้แก่ผู้ขายคืนหน่วยลงทุนตาม (1) (ข) หรือผู้ซื้อหน่วยลงทุนตาม (2) (ก) บริษัทจัดการอาจจ่ายเงินของบริษัทจัดการเองแทนกองทุนเปิดก็ได้

4. บริษัทจัดการจะรับผิดชอบค่าใช้จ่ายต่างๆ ที่เกิดขึ้นจากราคาหน่วยลงทุนไม่ถูกต้อง เช่น ค่าใช้จ่ายในการประกาศการแก้ไขราคาตามข้อ 2 (3) ในหนังสือพิมพ์ (ถ้ามี) ค่าออกเช็ค ค่าใช้จ่ายในการจัดส่งเงินชดเชยราคาให้แก่ผู้ซื้อหน่วยลงทุนและผู้ขายคืนหน่วยลงทุน เป็นต้น เว้นแต่ในกรณีที่ราคาหน่วยลงทุนไม่ถูกต้องมีสาเหตุมาจากปัจจัยภายนอกที่ไม่อาจควบคุมได้

### 17. ชื่อผู้เกี่ยวข้อง :

#### 17.1. ชื่อบริษัทจัดการ :

ชื่อ : บริษัท หลักทรัพย์จัดการกองทุนไทยพาณิชย์ จำกัด

#### 17.2. ชื่อผู้ดูแลผลประโยชน์ :

ชื่อ : ธนาคารกรุงศรีอยุธยา จำกัด (มหาชน)

#### 17.3. ชื่อผู้ประกัน (กรณีกองทุนมีประกัน) :

ไม่มี

#### 17.4. ชื่อของผู้รับมอบหมายงานด้านการจัดการลงทุน (Outsource) :

ชื่อ :

สิทธิ หน้าที่ และความรับผิดชอบ :

## กองทุนเปิดไทยพาณิชย์ตราสารหนี้ระยะสั้น พลัส

---

17.5. ที่ปรึกษา :

17.5.1. ชื่อที่ปรึกษาการลงทุน :

ชื่อ :

17.5.2. ชื่อที่ปรึกษากองทุน :

17.6. ผู้สอบบัญชี :

ชื่อ : นางสาว รัชดา ยงสวัสดิ์วานิชย์

ชื่อ : นางสาว สมใจ คุณปลื้ม

ชื่อ : นางสาว รุ่งนภา เลิศสุวรรณกุล

ชื่อ : นาย ชยพล ศุภเศรษฐนนท์

ชื่อ : นางสาว พิมพ์ใจ มานิตขจรกิจ

ชื่อ : นาง อุณากร พฤทธิธาดา

ชื่อ : นาง อโนทัย ลีกิจวัฒน์

รายละเอียดเพิ่มเติม (ผู้สอบบัญชี) :

หรือบุคคลอื่นที่ได้รับความเห็นชอบตามประกาศว่าด้วยการให้ความเห็นชอบผู้สอบบัญชี โดยบริษัทจัดการจะแจ้งให้สำนักงานคณะกรรมการ ก.ล.ด. ทราบ

17.7. การแต่งตั้งคณะตัวแทนผู้ถือหน่วยลงทุน (เฉพาะกอง Country Fund) :

**18. รอบระยะเวลาบัญชีประจำปีของกองทุนรวม :**

18.1. วันที่สิ้นสุดรอบบัญชี : วันที่ เดือน

18.2. วันที่สิ้นสุดรอบบัญชีครั้งแรก : วันที่

18.3. รายละเอียดเพิ่มเติม :

วันที่สิ้นสุดรอบบัญชี ประมาณ 1 ปีนับแต่วันจดทะเบียนกองทรัพย์สินเป็นกองทุนรวม โดยจะกำหนดวันสิ้นสุดรอบปีบัญชี ในหนังสือชี้ชวนต่อไป

**19. การขอมติของผู้ถือหน่วยลงทุน และวิธีการแก้ไขโครงการจัดการกองทุนรวม หรือแก้ไขวิธีการจัดการ :**

เกณฑ์การขอมติผู้ถือหน่วยลงทุน

1. ในกรณีที่เป็นขอมติที่มีผลกระทบต่อสิทธิของผู้ถือหน่วยลงทุนทุกชนิด เช่น การเลิกกองทุนรวม เป็นต้น ให้ได้รับมติผู้ถือหน่วยลงทุนที่ถือหน่วยลงทุนแต่ละชนิดเกินกึ่งหนึ่งของจำนวนหน่วยลงทุนชนิดนั้น

## กองทุนเปิดไทยพาณิชย์ตราสารหนี้ระยะสั้น พลัส

2. ในกรณีที่เป็นการขอมติที่มีผลกระทบต่อสิทธิของผู้ถือหน่วยลงทุนชนิดหนึ่งชนิดใด เช่น การคิดค่าธรรมเนียมและค่าใช้จ่ายของหน่วยลงทุนแต่ละชนิด เป็นต้น ให้ได้รับมติผู้ถือหน่วยลงทุนที่ถือหน่วยลงทุนชนิดที่ได้รับผลกระทบเกินกึ่งหนึ่งของจำนวนหน่วยลงทุนชนิดนั้น

3. ในกรณีที่ข้อกำหนดอื่นนอกเหนือจากที่ประกาศสำนักงาน ก.ล.ด. กำหนดให้ต้องมีการขอมติจาก ผู้ถือหน่วยลงทุน หากการขอมติในเรื่องดังกล่าวมีผลกระทบต่อสิทธิของผู้ถือหน่วยลงทุนชนิดใด ให้บริษัทจัดการกองทุนรวมขอมติเฉพาะจากผู้ถือหน่วยลงทุนชนิดนั้น

วิธีการแก้ไขโครงการจัดการกองทุนรวม หรือแก้ไขวิธีการจัดการ

1. การแก้ไขเพิ่มเติมโครงการจัดการกองทุนรวมหรือแก้ไขวิธีการจัดการ หากมิได้กระทำตามมติโดยเสียงข้างมากของผู้ถือหน่วยลงทุน ตามเกณฑ์ที่ระบุไว้ข้างต้น จะต้องได้รับความเห็นชอบจากสำนักงานคณะกรรมการ ก.ล.ด.

การแก้ไขเพิ่มเติมโครงการตามมติของผู้ถือหน่วยลงทุน หากปรากฏว่ามติของผู้ถือหน่วยลงทุนดังกล่าวไม่เกินร้อยละ 55 ของจำนวนหน่วยลงทุนแต่ละชนิดนั้น บริษัทจัดการกองทุนรวมจะส่งเอกสารหลักฐานเกี่ยวกับการขอมติ และการนับมติ ไปยังผู้ดูแลผลประโยชน์ เพื่อให้ผู้ดูแลผลประโยชน์รับรองผลการนับมตินั้น มติของผู้ถือหน่วยลงทุนตามวรรคสอง หมายความว่า มติโดยเสียงข้างมากของผู้ถือหน่วยลงทุนซึ่งคิดตามจำนวนหน่วยลงทุนแต่ละชนิดรวมกันเกินกึ่งหนึ่งของจำนวนหน่วยลงทุนชนิดนั้น

2. ในกรณีที่การแก้ไขเพิ่มเติมโครงการจัดการกองทุนรวมหรือวิธีการจัดการได้กระทำตามมติของผู้ถือหน่วยลงทุนให้บริษัทจัดการแจ้งให้สำนักงานคณะกรรมการ ก.ล.ด. ทราบภายใน 15 วันนับแต่วันที่ได้มีมติให้แก้ไข

3. ให้บริษัทจัดการแจ้งการแก้ไขเพิ่มเติมโครงการจัดการกองทุนรวมหรือวิธีการจัดการไปยังผู้ถือหน่วยลงทุนทุกคน และประกาศในหนังสือพิมพ์รายวันแห่งท้องถิ่นอย่างน้อยหนึ่งฉบับภายใน 15 วันนับแต่วันที่ได้รับความเห็นชอบจากสำนักงานคณะกรรมการ ก.ล.ด. หรือวันที่ได้มีมติให้แก้ไขเพิ่มเติมแล้วแต่กรณี

4. การแก้ไขเพิ่มเติมโครงการจัดการกองทุนรวมหรือวิธีการจัดการที่เป็นเรื่องเกี่ยวกับการเปลี่ยนแปลงระยะเวลา และหรือประเภทของโครงการจัดการกองทุนรวม บริษัทจัดการจะกระทำต่อเมื่อได้รับความเห็นชอบจากทั้งสำนักงานคณะกรรมการ ก.ล.ด. และได้รับมติโดยเสียงข้างมากของผู้ถือหน่วยลงทุนซึ่งคิดตามจำนวนหน่วยลงทุนแต่ละชนิดรวมกันเกินกึ่งหนึ่งของจำนวนหน่วยลงทุนชนิดนั้น

5. การแก้ไขเพิ่มเติมโครงการจัดการหรือวิธีการจัดการที่มีลักษณะเป็นการให้ประโยชน์ต่อผู้ถือหน่วยลงทุนหรือเพื่อเป็นไปตามกฎหมายและหลักเกณฑ์ที่คณะกรรมการ ก.ล.ด. และหรือสำนักงานคณะกรรมการ ก.ล.ด. กำหนด บริษัทจัดการจะยื่นคำขอเป็นหนังสือพร้อมทั้งรายละเอียดโครงการที่มีการแก้ไขเพิ่มเติมแล้วและคำรับรองของผู้ดูแลผลประโยชน์ เพื่อขอความเห็นชอบการแก้ไขโครงการจากสำนักงานคณะกรรมการ ก.ล.ด. และเมื่อสำนักงานคณะกรรมการ ก.ล.ด. ได้รับคำขอและเอกสารหลักฐานที่ครบถ้วนถูกต้องตามที่กำหนดแล้วให้ถือว่าสำนักงานคณะกรรมการ ก.ล.ด. ได้ให้ความเห็นชอบให้แก้ไขเพิ่มเติมโครงการได้

ในการแก้ไขเพิ่มเติมโครงการใด หากไม่สามารถดำเนินการตามมติโดยเสียงข้างมากของผู้ถือหน่วยลงทุนได้ เนื่องจากข้อจำกัดในการนับคะแนนเสียงของผู้ถือหน่วยลงทุนตามประกาศคณะกรรมการกำกับตลาดทุนว่าด้วยหลักเกณฑ์เกี่ยวกับข้อจำกัดการถือหน่วยลงทุนในกองทุนรวมและหน้าที่ของบริษัทจัดการ บริษัทจัดการกองทุนรวมอาจดำเนินการขอความเห็นชอบจากสำนักงานตามแนวทางที่สำนักงานกำหนดได้

บริษัทจัดการอาจดำเนินการเพิ่มเติมจำนวนเงินลงทุนจดทะเบียนกองทุนได้ ตามดุลยพินิจของบริษัทจัดการ โดยถือได้ว่าได้รับความเห็นชอบจากผู้ถือหน่วยลงทุนแล้ว

หลักเกณฑ์และวิธีการในการขอมติของผู้ถือหน่วยลงทุน ตลอดจนผลบังคับของมติดังกล่าว ให้เป็นไปตามข้อกำหนดในข้อผูกพันระหว่างผู้ถือหน่วยลงทุนกับบริษัทจัดการกองทุนรวม ทั้งนี้ การขอมติเพื่อแก้ไขเพิ่มเติมโครงการเป็นไปตามที่กำหนดไว้ในมาตรา 129 แห่งพระราชบัญญัติหลักทรัพย์และตลาดหลักทรัพย์ พ.ศ. 2535

## 20. ข้อกำหนดอื่น ๆ :

20.1 ในกรณีที่บริษัทจัดการไม่สามารถดำรงความเพียงพอของเงินกองทุนตามนัยข้อ 4 ของประกาศคณะกรรมการ ก.ล.ด. ว่าด้วยหลักเกณฑ์เกี่ยวกับการดำรงความเพียงพอของเงินกองทุน และการทำประกันภัยความรับผิดของบริษัทจัดการ บริษัทจัดการจะเปลี่ยนให้บริษัทจัดการรายอื่นเข้าจัดการกองทุนรวมแทน ด้วยวิธีขอรับความเห็นชอบจากสำนักงาน หรือ ขอมติโดยเสียงข้างมากของผู้ถือหน่วยลงทุนซึ่งคิดตามจำนวนหน่วยลงทุนรวมกันเกินกึ่งหนึ่งของจำนวนหน่วยลงทุนที่จำหน่ายได้แล้วทั้งหมดของกองทุนรวมภายในสิบห้าวันนับแต่วันที่บริษัทจัดการรู้หรืออาจรู้ถึงการไม่สามารถดำรงความเพียงพอของเงินกองทุนดังกล่าว ทั้งนี้ หากมีเหตุจำเป็นและสมควร บริษัทจัดการอาจขอให้สำนักงานพิจารณาขยายระยะเวลาออกไปได้ โดยการคัดเลือกบริษัทจัดการรายใหม่จะคำนึงถึงประโยชน์ของผู้ถือหน่วยลงทุนเป็นสำคัญ และในกรณีที่มิใช่ค่าใช้จ่ายเกิดขึ้นจากการเปลี่ยนบริษัทจัดการ บริษัทจัดการจะเป็นผู้รับผิดชอบค่าใช้จ่ายดังกล่าว

หากบริษัทจัดการไม่สามารถดำเนินการภายในระยะเวลาที่กำหนด บริษัทจัดการจะดำเนินการเลิกกองทุนรวมต่อไป

20.2 ในการจัดการกองทุนรวม บริษัทจัดการอาจกู้ยืมเงินหรือทำธุรกรรมการขายโดยมีสัญญาซื้อคืนในนามกองทุนรวมได้ตาม หลักเกณฑ์ เงื่อนไข และวิธีการที่สำนักงานคณะกรรมการ ก.ล.ด. ประกาศกำหนด ทั้งนี้การกู้ยืมเงินหรือทำธุรกรรมการขายโดยมีสัญญาซื้อคืนจะนำมาชำระให้แก่ผู้ถือหน่วยลงทุนเป็นค่าขายคืนหน่วยลงทุน

### 20.3 บริการข้อมูลกองทุนรวมให้ผู้ถือหน่วยลงทุน

บริษัทจัดการขอสงวนสิทธิในการปรับปรุง แก้ไขเปลี่ยนแปลง เพิ่มเติม รูปแบบการบริการ และ/หรือวิธีการ ในการนำเสนอ เผยแพร่ข้อมูล ข่าวสาร รายงานต่าง ๆ และ/หรือหนังสือของบริษัทจัดการถึง ผู้ลงทุน/ผู้ถือหน่วยลงทุน รวมถึงอาจจัดให้มีรูปแบบการตอบรับข้อมูลอื่น (ถ้ามี) เช่น ผ่านช่องทางอิเล็กทรอนิกส์ เป็นต้น โดยไม่ถือเป็นการแก้ไขโครงการและถือว่าได้รับความเห็นชอบจากผู้ถือหน่วยลงทุนแล้ว ซึ่งบริษัทจัดการจะแจ้งให้ผู้ลงทุนทราบล่วงหน้าไม่น้อยกว่า 30 วันก่อนวันเริ่มดำเนินการปรับปรุงเปลี่ยนแปลง โดยจะติดประกาศไว้ ณ สำนักงานของบริษัทจัดการ สำนักงานใหญ่ และสำนักงานสาขาของผู้สนับสนุนการขายหรือรับซื้อคืนหน่วยลงทุน เว็บไซต์ของบริษัทจัดการ และเว็บไซต์ของผู้สนับสนุนการขายหรือรับซื้อคืนหน่วยลงทุน (ถ้ามี)

ทั้งนี้ ในการดำเนินการเกี่ยวกับเรื่องดังกล่าวมีวัตถุประสงค์เพื่อลดระยะเวลา ค่าใช้จ่ายในการนำเสนอ และ/หรือ ค่าใช้จ่ายอื่นใดในลักษณะที่ตนเองเดียวกันนี้ ซึ่งบริษัทจัดการได้คำนึงถึงประโยชน์ของกองทุนและ ผู้ถือหน่วยลงทุนโดยรวมเป็นสำคัญ

### 20.4 การถือหน่วยลงทุนเกินหนึ่งในสาม

ในกรณีที่บุคคลใดหรือกลุ่มบุคคลเดียวกันใดถือหน่วยลงทุนเกินกว่าหนึ่งในสามของจำนวนหน่วยลงทุนที่จำหน่ายได้แล้วทั้งหมด บริษัทจัดการกองทุนรวมต้องไม่นับคะแนนเสียงของบุคคลหรือกลุ่มบุคคลเดียวกันนั้นใน ส่วนที่เกินกว่าหนึ่งในสามของจำนวนหน่วยลงทุนที่จำหน่ายได้แล้วทั้งหมด และดำเนินการแก้ไขสัดส่วนการถือหน่วยลงทุนของบุคคลหรือกลุ่มบุคคลเดียวกันนั้นให้มีจำนวนไม่เกินหนึ่งในสามของจำนวนหน่วยลงทุนที่จำหน่ายได้แล้วทั้งหมดของกองทุนรวมนั้นภายในสองเดือนนับแต่วันที่ปรากฏกรณีดังกล่าว หรือดำเนินการเลิกกองทุนรวมนั้นทันที เว้นแต่เข้าข้อยกเว้นตามประกาศสำนักงานคณะกรรมการกำกับหลักทรัพย์และตลาดหลักทรัพย์ เรื่องการจัดตั้งกองทุนรวมและการเข้าทำสัญญาบริหารจัดการกองทุนส่วนบุคคล

### 20.5 การรับผลประโยชน์ตอบแทนเนื่องจากการที่กองทุนใช้บริการบุคคลอื่น (soft commission)

20.5.1 บริษัทจัดการอาจรับผลประโยชน์ตอบแทนเพื่อกองทุนจากบุคคลที่เป็นผู้ให้บริการ อันเนื่องมาจากการใช้บริการของบุคคลดังกล่าวในการจัดการกองทุนได้ แต่ต้องเป็นไปตามหลักเกณฑ์ดังต่อไปนี้

(1) ผลประโยชน์ตอบแทนที่รับไว้นั้นต้องเป็นทรัพย์สินที่มีมูลค่าในทางเศรษฐกิจและต้องเกี่ยวกับบทบาทโดยตรงของความเป็นกองทุนตามกฎหมายว่าด้วยหลักทรัพย์และตลาดหลักทรัพย์ และ

(2) ต้องไม่มีพฤติกรรมที่แสดงให้เห็นว่าบริษัทจัดการใช้บริการของบุคคลนั้นบ่อยครั้งเกินความจำเป็นเพื่อให้กองทุนได้รับประโยชน์จากบุคคลดังกล่าว (Churning)



## กองทุนเปิดไทยพาณิชย์ตราสารหนี้ระยะสั้น พลัส

ในการจัดสรรผลประโยชน์ตามวรรคหนึ่งให้แก่กองทุนที่อยู่ภายใต้การบริหารจัดการของบริษัทจัดการ บริษัทต้องกระทำด้วยความเป็นธรรมและคำนึงถึงลักษณะและประเภทหลักทรัพย์ที่อาจมีไว้ได้ของกองทุนนั้นด้วย

20.5.2 ในกรณีที่บริษัทจัดการมีการรับผลประโยชน์ตอบแทนเพื่อกองทุนตามข้อ 20.5.1 บริษัทจัดการจะเปิดเผยข้อมูลเกี่ยวกับการรับผลประโยชน์ดังกล่าวไว้ในรายงานรอบปีบัญชีและรายงานรอบระยะเวลาหกเดือนด้วย

20.6 การปฏิบัติตามกฎหมายว่าด้วยการป้องกันและปราบปรามการฟอกเงิน

ผู้ถือหน่วยลงทุนมีหน้าที่ให้ความร่วมมือกับบริษัทจัดการ และ/หรือ ผู้ที่ได้รับมอบหมายจากบริษัทจัดการ ในการปฏิบัติตามหลักเกณฑ์เกี่ยวกับการรู้จักลูกค้า (Know Your Customer: KYC) และการตรวจสอบเพื่อทราบข้อเท็จจริงเกี่ยวกับลูกค้า (Customer Due Diligence: CDD) ซึ่งรวมถึงแต่ไม่จำกัดเฉพาะการให้ข้อมูล และ/หรือ จัดส่งเอกสารหรือหลักฐานใดให้แก่บริษัทจัดการ และ/หรือ ผู้ที่ได้รับมอบหมายจากบริษัทจัดการ เพื่อให้เป็นไปตามกฎหมายว่าด้วยการป้องกันและปราบปรามการฟอกเงิน

ทั้งนี้ บริษัทจัดการ และ/หรือ ผู้ที่ได้รับมอบหมายจากบริษัทจัดการ มีสิทธิปฏิเสธ และ/หรือ ระงับ และ/หรือ ยกเลิกการทำธุรกรรมของผู้ถือหน่วยลงทุนได้ตามที่เห็นสมควร โดยไม่จำเป็นต้องแจ้งให้ผู้ถือหน่วยลงทุนทราบล่วงหน้า ในกรณีที่เกิดเหตุการณ์ใดเหตุการณ์หนึ่งหรือหลายเหตุการณ์ดังต่อไปนี้

(ก) ผู้ถือหน่วยลงทุนไม่ให้ความร่วมมือในการให้ข้อมูล และ/หรือ จัดส่งเอกสารหรือหลักฐานใดให้แก่บริษัทจัดการ และ/หรือ ผู้ที่ได้รับมอบหมายจากบริษัทจัดการ ตามที่บริษัทจัดการกำหนด หรือให้ข้อมูล และ/หรือ จัดส่งเอกสารหรือหลักฐานใดให้แก่บริษัทจัดการ และ/หรือ ผู้ที่ได้รับมอบหมายจากบริษัทจัดการ ไม่ครบถ้วนเพียงพอสำหรับการปฏิบัติตามกฎหมายว่าด้วยการป้องกันและปราบปรามการฟอกเงิน ทั้งนี้ ตามที่บริษัทจัดการกำหนด

(ข) บริษัทจัดการเห็นว่าการทำธุรกรรมของผู้ถือหน่วยลงทุนอาจมีลักษณะเป็นการกระทำความผิดตามกฎหมายว่าด้วยการป้องกันและปราบปรามการฟอกเงิน และ/หรือ ใช้เป็นช่องทางในการฟอกเงิน และ/หรือ ใช้เป็นช่องทางในการสนับสนุนทางการเงินแก่การก่อการร้ายตามกฎหมายว่าด้วยการป้องกันและปราบปรามการฟอกเงิน หรืออาจมีลักษณะเป็นการหลีกเลี่ยงกฎหมายหรือขัดแย้งต่อกฎหมายต่างๆ

(ค) บริษัทจัดการเห็นว่า การทำธุรกรรมของผู้ถือหน่วยลงทุนอาจมีผลกระทบต่อการลงทุนของกองทุนรวม ผู้ถือหน่วยลงทุนรายอื่น หรือความน่าเชื่อถือหรือภาพลักษณ์ของธุรกิจจัดการลงทุน หรือชื่อเสียงของบริษัทจัดการ

20.7 ข้อกำหนดเกี่ยวกับ FATCA และกฎหมายภาษีต่างประเทศในลักษณะเดียวกัน

ในปี พ.ศ. 2553 ประเทศสหรัฐอเมริกาได้ออกกฎหมายที่เรียกว่า Foreign Account Tax Compliance Act (ซึ่งต่อไปจะเรียกว่า FATCA) โดยมีผลบังคับใช้วันที่ 1 กรกฎาคม พ.ศ. 2557 กฎหมายฉบับดังกล่าวกำหนดให้สถาบันการเงินที่ไม่ใช่สัญชาติอเมริกันนอกประเทศสหรัฐอเมริกา (Foreign Financial Institution หรือ FFI) รายงานข้อมูลเกี่ยวกับบัญชีของบุคคลที่อยู่ในบังคับต้องเสียภาษีให้กับประเทศสหรัฐอเมริกา (ซึ่งรวมถึงบุคคลธรรมดา/นิติบุคคล สัญชาติอเมริกัน ผู้ซึ่งมีถิ่นที่อยู่ถาวรในสหรัฐอเมริกา และผู้ซึ่งมีถิ่นที่อยู่ทางภาษีในสหรัฐอเมริกา) ซึ่งเปิดหรือมีไว้กับ FFI นั้น นอกจากนี้ยังปรากฏด้วยว่าในปัจจุบันมีรัฐบาลในหลายประเทศกำลังดำเนินการออกกฎหมายที่มีข้อกำหนดและหลักเกณฑ์ในลักษณะที่คล้ายคลึงกับ FATCA (ซึ่งต่อไปจะรวมเรียก FATCA และกฎหมายดังกล่าวว่า "กฎหมายต่างประเทศที่เกี่ยวข้อง")

กองทุนรวมและบริษัทจัดการถือว่าเป็น FFI ตามบทนิยามของ FATCA ซึ่งถูกกำหนดให้ต้องเข้าผูกพันตนกับหน่วยงานสรรพากรของประเทศสหรัฐอเมริกาโดยมีหน้าที่ต้องรายงานข้อมูลและธุรกรรมทางการเงินของบุคคลสัญชาติอเมริกันและบุคคลที่มีลักษณะตามหลักเกณฑ์ที่ FATCA กำหนด หน้าที่ในการตรวจสอบข้อมูลลูกค้าเพื่อหาความสัมพันธ์ของลูกค้ากับประเทศสหรัฐอเมริกา และรวมถึงหน้าที่ในการกำหนดให้ลูกค้าบางประเภทต้องจัดทำเอกสารยืนยันตนตามหลักเกณฑ์ของ FATCA เป็นต้น

ภายใต้ข้อกำหนดของ FATCA หากกองทุนรวมใดไม่เข้าผูกพันตนเพื่อปฏิบัติตามหลักเกณฑ์ของ FATCA (กล่าวคือ มีสถานะเป็น Non-Participating Foreign Financial Institution หรือ NPFFI) กองทุนรวมนั้นจะได้รับผลกระทบที่สำคัญในสองกรณี คือ

## กองทุนเปิดไทยพาณิชย์ตราสารหนี้ระยะสั้น พลัส

(1) ต้องถูกหักเงินในอัตรา 30 % ของเงินที่กองทุนรวมจะได้รับจากรายได้ ผลประโยชน์หรือเงินจากการขายทรัพย์สินทางการเงินในประเทศสหรัฐอเมริกา (เงินลงทุนทางตรง) ซึ่งจะเริ่มต้นตั้งแต่วันที่ 1 กรกฎาคม พ.ศ. 2557 เป็นต้นไป และเงินลงทุนทางอ้อมในทรัพย์สินทางการเงินของประเทศสหรัฐอเมริกา (Pass-thru) ซึ่งอาจรวมถึงเงินฝากและเงินลงทุนกับสถาบันการเงินอื่นๆ นอกประเทศสหรัฐอเมริกา ซึ่งจะเริ่มต้นตั้งแต่ปี พ.ศ. 2560 เป็นต้นไป โดย FATCA กำหนดให้สถาบันการเงินของประเทศสหรัฐอเมริกาและ FFI ที่เข้าร่วมผูกพันตนตามข้อกำหนดของ FATCA (ซึ่งรวมถึงธนาคารและสถาบันการเงินในประเทศไทย ผู้รับฝากทรัพย์สิน ผู้สนับสนุนการขายและรับซื้อคืนหน่วยลงทุน) มีหน้าที่ดำเนินการหักเงิน ณ ที่จ่ายดังกล่าวก่อนชำระให้กับกองทุนรวมที่เป็น NPFFI

(2) ธนาคารและสถาบันการเงินทั้งในประเทศไทยและต่างประเทศรวมทั้งผู้ดูแลผลประโยชน์ ผู้รับฝากทรัพย์สินและผู้สนับสนุนการขายและรับซื้อคืนหน่วยลงทุน ที่เข้าร่วมผูกพันตามข้อกำหนดของ FATCA อาจจะมีสิทธิ์หรือระงับการทำธุรกรรมทางการเงินหรือยุติความสัมพันธ์ทางธุรกิจกับกองทุนรวมหรือบริษัทจัดการ ซึ่งอาจทำให้กองทุนรวมไม่สามารถดำเนินการลงทุนต่อไปได้ และ/หรือดำเนินการลงทุนได้อย่างไม่มีประสิทธิภาพ รวมถึงอาจทำให้ผู้ถือหน่วยลงทุนไม่สามารถทำรายการผ่านทางผู้สนับสนุนการขายและรับซื้อคืนหน่วยลงทุนได้อีกต่อไป

เพื่อให้บริษัทจัดการและกองทุนรวมได้รับผลกระทบในการดำเนินงานรวมทั้งเพื่อเป็นการรักษาประโยชน์ของผู้ถือหน่วยลงทุนโดยรวม บริษัทจัดการและกองทุนรวม (โดยบริษัทจัดการ) จึงเข้าผูกพันตนเพื่อปฏิบัติตามหลักเกณฑ์และข้อกำหนดของกฎหมายต่างประเทศที่เกี่ยวข้อง และเพื่อให้บริษัทจัดการและกองทุนรวมสามารถปฏิบัติตามภาระผูกพันภายใต้ข้อกำหนดและหลักเกณฑ์ของกฎหมายต่างประเทศที่เกี่ยวข้องได้ บริษัทจัดการและกองทุนรวม (ซึ่งรวมทั้งผู้ที่เกี่ยวข้องกับการปฏิบัติงานของกองทุน เช่น ผู้ดูแลผลประโยชน์ ผู้รับฝากทรัพย์สิน และผู้สนับสนุนการขายและรับซื้อคืนหน่วยลงทุน) จึงขอสงวนสิทธิในการดำเนินการดังนี้

(1) ร้องขอให้ผู้ถือหน่วยลงทุนที่เข้าขายเป็นพลเมืองของประเทศสหรัฐอเมริกา(หรือเป็นบุคคลตามที่กฎหมายต่างประเทศที่เกี่ยวข้องกำหนด) ให้คำยินยอมบริษัทจัดการและกองทุนและตัวแทนในการนำส่งข้อมูล (เช่น ชื่อ ที่อยู่ เลขประจำตัวผู้เสียภาษีของสหรัฐอเมริกา จำนวนและมูลค่าหน่วยลงทุนคงเหลือ จำนวนเงินค่าขายคืนหน่วยลงทุนหรือเงินปันผลที่ได้รับ เป็นต้น) ที่มีอยู่ในบัญชีทั้งหมดของผู้ถือหน่วยลงทุนนั้นกับบริษัทจัดการให้กับหน่วยงานของรัฐทั้งในและต่างประเทศ ตามข้อกำหนดของกฎหมายต่างประเทศที่เกี่ยวข้อง

(2) ร้องขอให้ผู้ถือหน่วยลงทุนนำส่งข้อมูล เอกสาร และ/หรือคำยินยอม เพิ่มเติม เพื่อยืนยันหรือพิสูจน์ทราบความเกี่ยวข้องกับประเทศสหรัฐอเมริกา เช่น หนังสือแสดงการเสียสิทธิในสัญชาติอเมริกันหรือการให้ข้อมูลตามหัวข้อที่กำหนดไว้ในแบบฟอร์มของหน่วยงานสรรพากรของประเทศสหรัฐอเมริกา หรือการแจ้งปรับปรุงข้อมูลเมื่อข้อมูลที่เคยให้ไว้มีการเปลี่ยนแปลง เป็นต้น รวมถึงนำส่งหลักฐานเพื่อยืนยันการเข้าร่วมใน FATCA หรือกฎหมายต่างประเทศที่เกี่ยวข้อง (ในกรณีที่เป็นลูกค้าสถาบันการเงิน) ทั้งนี้ เป็นไปตามหลักเกณฑ์และข้อกำหนดของกฎหมายดังกล่าว

(3) ดำเนินการอื่นใดเพื่อให้สอดคล้องกับกฎหมายต่างประเทศที่เกี่ยวข้อง

เพื่อเป็นการป้องกันและลดผลกระทบที่จะเกิดต่อกองทุนหรือผู้ถือหน่วยลงทุนโดยรวม รวมทั้งเพื่อให้กองทุนหรือผู้ถือหน่วยลงทุนโดยรวมได้รับประโยชน์เพิ่มขึ้นหากมีการดำเนินการที่สอดคล้องกับกฎหมายต่างประเทศที่เกี่ยวข้องข้างต้น ในกรณีที่ผู้ถือหน่วยลงทุนปฏิเสธการดำเนินการหรือไม่แสดงเจตนาตอบรับภายในระยะเวลาที่บริษัทจัดการกำหนด บริษัทจัดการขอสงวนสิทธิในการดำเนินการอย่างใดอย่างหนึ่งหรือหลายอย่างดังต่อไปนี้ ตามความจำเป็นและความเหมาะสม โดยถือว่าผู้ถือหน่วยลงทุนดังกล่าวรับทราบการดำเนินการตามที่บริษัทจัดการแจ้งนี้แล้ว และ/หรือได้ดำเนินการตามข้อตกลงที่ได้ระบุไว้ในคำขอเปิดบัญชี

(1) ไม่รับคำสั่งซื้อ/ สับเปลี่ยน/ โอน หน่วยลงทุนของผู้ถือหน่วยลงทุนดังกล่าว

(2) ระงับหรือหยุดให้บริการ และดำเนินการคืนเงินลงทุนตามมูลค่าหน่วยลงทุนให้แก่ผู้ถือหน่วยลงทุนดังกล่าว

(3) ดำเนินการหักเงิน ณ ที่จ่ายจากรายได้เงินลงทุน เงินปันผลและ/หรือเงินที่ชำระค่าขายคืนหน่วยลงทุนของผู้ถือหน่วยลงทุนรายนั้นได้ เพื่อให้สอดคล้องกับเกณฑ์และข้อกำหนดของกฎหมายต่างประเทศที่เกี่ยวข้อง ทั้งนี้ ต้องไม่ขัดกับกฎหมายของประเทศไทย



(4) ดำเนินการอื่นใดอันเป็นการป้องกันหรือลดผลกระทบ หรือทำให้กองทุนหรือผู้ถือหน่วยลงทุนโดยรวมได้รับประโยชน์เพิ่มขึ้น หากมีการดำเนินการที่สอดคล้องกับกฎหมายต่างประเทศที่เกี่ยวข้องข้างต้น

การดำเนินการดังกล่าวถือเป็นความจำเป็น และเป็นการรักษาผลประโยชน์ของกองทุนโดยรวม เพราะเป็นการกระทำเพื่อหลีกเลี่ยงมิให้บริษัทจัดการและกองทุนมีการดำเนินการที่ไม่สอดคล้องข้อบังคับของ FATCA และกฎหมายต่างประเทศที่เกี่ยวข้องอันจะทำให้กองทุนอาจต้องถูกหัก ณ ที่จ่าย หรือถูกปิดบัญชีธนาคารตามที่กล่าวแล้วข้างต้น ซึ่งในทางปฏิบัติบริษัทจัดการจะเลือกดำเนินการเฉพาะผู้ถือหน่วยลงทุนที่เข้าข่ายเป็นพลเมืองของประเทศสหรัฐอเมริกา (หรือเป็นบุคคลตามที่กฎหมายต่างประเทศที่เกี่ยวข้องกำหนด) เท่านั้น

ทั้งนี้ ในกรณีที่กฎหมายไทยมีการแก้ไขเพิ่มเติมข้อกำหนดเพื่อบริษัทจัดการดำเนินการตามที่บริษัทจัดการได้สงวนสิทธิไว้ข้างต้น บริษัทจัดการ(รวมถึงผู้ที่เกี่ยวข้อง) จะดำเนินการตามข้อกำหนดของกฎหมายภายในประเทศ โดยอาจนำส่งข้อมูลของผู้ถือหน่วยลงทุนไปยังหน่วยงาน หรือดำเนินการอื่นใดที่ราชการกำหนด โดยไม่จำเป็นต้องร้องขอต่อผู้ถือหน่วยลงทุน

### 20.8 การซื้อหน่วยลงทุนควบคุมกรรมธรรม์ประกันชีวิต

ผู้ลงทุนสามารถซื้อหน่วยลงทุนของกองทุนนี้ควบคุมกรรมธรรม์ประกันชีวิต หรือที่เรียกว่า กรรมธรรม์ประกันชีวิตควบคุมหน่วยลงทุนได้ โดยติดต่อกับบริษัทประกันชีวิต หรือ ตัวแทนหรือนายหน้าของบริษัทประกันชีวิตกำหนด ทั้งนี้ การซื้อขายหน่วยลงทุนควบคุมกรรมธรรม์ประกันชีวิตอาจมีข้อกำหนด และวิธีปฏิบัติที่แตกต่างไปจากการซื้อกองทุนเพียงอย่างเดียว ผู้ลงทุนที่ซื้อกรรมธรรม์ประกันชีวิตควบคุมหน่วยลงทุนจึงควรศึกษารายละเอียดในเอกสารประกอบการขายของกรรมธรรม์ประกันชีวิตควบคุมหน่วยลงทุนก่อน บริษัทจัดการขอสงวนสิทธิที่จะยกเลิกการซื้อขายหน่วยลงทุนควบคุมกรรมธรรม์ประกันชีวิตได้ โดยถือว่าได้รับความเห็นชอบจากผู้ถือหน่วยลงทุนแล้ว ซึ่งบริษัทจัดการจะแจ้งให้ผู้ถือหน่วยลงทุนและผู้ลงทุนทั่วไปทราบล่วงหน้าอย่างน้อย 7 วัน โดยจะประกาศผ่านทางเว็บไซต์ของบริษัทจัดการ อีกทั้งแจ้งให้สำนักงานคณะกรรมการ ก.ล.ด. ทราบภายใน 15 วันนับแต่วันเปลี่ยนแปลง

ข้อกำหนดเกี่ยวกับการซื้อหน่วยลงทุนควบคุมกรรมธรรม์ประกันชีวิตมีดังนี้ อาจมีการเปลี่ยนแปลงได้โดยถือว่าได้รับความเห็นชอบจากผู้ถือหน่วยลงทุนแล้ว

#### 20.8.1 มูลค่าขั้นต่ำของการสั่งซื้อหน่วยลงทุน มูลค่าขั้นต่ำของการขายคืนหน่วยลงทุน มูลค่าหน่วยลงทุนคงเหลือในบัญชีขั้นต่ำ และจำนวนหน่วยลงทุนคงเหลือในบัญชีขั้นต่ำ

เนื่องจากการซื้อขายหน่วยลงทุนควบคุมกรรมธรรม์ประกันชีวิตมีข้อกำหนดที่เกี่ยวข้องกับกรรมธรรม์ เช่น การเวนคืนกรรมธรรม์ สัดส่วนการเลือกลงทุนแต่ละกองทุน การดำเนินการสับเปลี่ยนกองทุน ตลอดจนการหักค่าใช้จ่ายที่เกี่ยวข้องกับกรรมธรรม์ เช่น ค่าการประกันภัย เป็นต้น ดังนั้น การสั่งซื้อหน่วยลงทุนควบคุมกรรมธรรม์ประกันชีวิตจึงมีข้อกำหนดในเรื่องมูลค่าขั้นต่ำของการสั่งซื้อหน่วยลงทุน มูลค่าขั้นต่ำของการส่งขายคืน จำนวนหน่วยลงทุนขั้นต่ำของการส่งขายคืน มูลค่าหน่วยลงทุนคงเหลือในบัญชีขั้นต่ำ และจำนวนหน่วยลงทุนคงเหลือในบัญชีขั้นต่ำ ซึ่งอาจแตกต่างจากการซื้อขายหน่วยลงทุนเพียงอย่างเดียว ผู้ลงทุนที่ซื้อกรรมธรรม์ประกันชีวิตควบคุมหน่วยลงทุนสามารถศึกษาข้อกำหนดดังกล่าวได้ ตามเงื่อนไขที่ระบุไว้ในกรรมธรรม์

#### 20.8.2 การเสนอขายหน่วยลงทุนควบคุมกรรมธรรม์ประกันชีวิต :

ผู้ลงทุนสามารถซื้อหน่วยลงทุนของกองทุนในรูปแบบกรรมธรรม์ประกันชีวิตควบคุมหน่วยลงทุนผ่านบริษัทประกันชีวิต หรือตัวแทนหรือนายหน้าของบริษัทประกันชีวิตกำหนด โดยชำระเป็นเงินสด แคชเชียร์เช็ค หรือเช็คส่วนบุคคลที่สามารถเรียกเก็บเงินได้ในเขตหักบัญชีเดียวกันกับธนาคารที่บริษัทประกันชีวิตกำหนดหรือวิธีอื่นใดที่บริษัทประกันชีวิตกำหนด ทั้งนี้ บริษัทประกันชีวิตอาจกำหนดมูลค่าขั้นต่ำในการสั่งซื้อหน่วยลงทุน วันและเวลาทำการในการสั่งซื้อหน่วยลงทุน วิธีการในการสั่งซื้อ วิธีการชำระเงินเพิ่มเติม ตามที่ระบุไว้ในกรรมธรรม์ประกันชีวิต และ/หรือเอกสารการขายที่ผู้ลงทุนได้รับจากบริษัทประกันชีวิต โดยระยะเวลาในการสั่งซื้อจะต้องอยู่ภายใต้กรอบระยะเวลาการเสนอขายหน่วยลงทุนที่กำหนดไว้ในโครงการ โดยคำสั่งซื้อหน่วยลงทุนจะมีผลเมื่อบริษัทจัดการได้รับเอกสารและได้รับชำระเงินครบถ้วนจากบริษัทประกันชีวิตแล้ว

ในกรณีของการสั่งซื้อหน่วยลงทุนควบคุมกรรมธรรม์ประกันชีวิต บริษัทจัดการ หรือบริษัทประกันชีวิตอาจปฏิเสธคำสั่งซื้อหน่วยลงทุนของผู้ลงทุนที่ซื้อกรรมธรรม์ประกันชีวิตควบคุมหน่วยลงทุน หากคำสั่งดังกล่าวอาจเข้าข่ายลักษณะ

## กองทุนเปิดไทยพาณิชย์ตราสารหนี้ระยะสั้น พลัส

การทำธุรกรรมฟอกเงิน หรือการก่อการร้าย หรือเข้าข่ายบุคคลที่บริษัทประกันชีวิตสงวนสิทธิในการพิจารณา รับประกัน รวมถึงพิจารณาแล้วเห็นว่า การสั่งซื้อหน่วยลงทุนดังกล่าวมีผลกระทบต่อการลงทุนของกองทุน หรือต่อ ผู้ถือหน่วยลงทุน หรือต่อชื่อเสียง หรือต่อความรับผิดชอบทางกฎหมายของบริษัทจัดการหรือบริษัทประกันชีวิต

### 20.8.3 การรับซื้อคืนหน่วยลงทุน :

20.8.3.1 ผู้ถือหน่วยลงทุนภายใต้กรมธรรม์ประกันชีวิตควมหน่วยลงทุนสามารถขายคืนหน่วยลงทุนของกองทุน ในรูปแบบกรมธรรม์ประกันชีวิตควมหน่วยลงทุนผ่านบริษัทประกันชีวิต ทั้งนี้ บริษัทประกันชีวิตอาจกำหนดมูลค่า ขั้นต่ำในการขายคืนหน่วยลงทุน เงื่อนไขในการขายคืนหน่วยลงทุน วันและเวลาในการขายคืนหน่วยลงทุน วิธีการนำส่งเงินค่าขายคืนหน่วยลงทุนเพิ่มเติมตามที่ระบุไว้ในกรมธรรม์ประกันชีวิตและ/หรือเอกสารการขายที่ ผู้ถือหน่วยลงทุนได้รับจากบริษัทประกันชีวิต โดยระยะเวลาการขายคืนจะต้องอยู่ภายใต้กรอบระยะเวลาที่กำหนด ไว้ในโครงการ และคำสั่งขายคืนหน่วยลงทุนจะมีผลเมื่อบริษัทประกันชีวิตได้รับเอกสารหลักฐานครบถ้วน ตาม กฎเกณฑ์ของบริษัทประกันชีวิตนั้นๆ

ทั้งนี้ ผู้ถือหน่วยลงทุนที่ประสงค์จะขายคืนหน่วยลงทุน สามารถขายคืนหน่วยลงทุน โดยระบุเป็นจำนวนหน่วย ลงทุนหรือวิธีอื่นใดที่บริษัทประกันชีวิตกำหนด โดยใช้แบบฟอร์มของบริษัทประกันชีวิต ตามจำนวนขั้นต่ำ และ เงื่อนไขที่ระบุไว้ในกรมธรรม์สำหรับผู้ลงทุนที่ซื้อกรมธรรม์ประกันชีวิตควมหน่วยลงทุนที่มีคำสั่งขายคืนหน่วย ลงทุน บริษัทจัดการจะชำระเงินค่าขายคืนหน่วยลงทุนให้กับบริษัทประกันชีวิตภายใน 5 วันทำการนับแต่วัน คำนำเงินมูลค่าทรัพย์สิน มูลค่าหน่วยลงทุน ราคาขายและราคารับซื้อคืนหน่วยลงทุนของวันทำการรับซื้อคืนหน่วย ลงทุน และผู้ลงทุนที่ซื้อกรมธรรม์ประกันชีวิตควมหน่วยลงทุนจะได้รับเงินค่าขายคืนหน่วยลงทุนจากบริษัท ประกันชีวิตภายใน 5 วันทำการนับแต่วันคำนำเงินมูลค่าทรัพย์สิน มูลค่าหน่วยลงทุน ราคาขายและราคารับซื้อคืน หน่วยลงทุนของวันทำการรับซื้อคืนหน่วยลงทุน โดยมีวิธีการชำระเงินค่าขายคืนหน่วยลงทุนซึ่งจะเป็นไปตามที่ บริษัทประกันชีวิตกำหนดไว้ในกรมธรรม์ประกันชีวิตควมหน่วยลงทุน

20.8.3.2 การรับซื้อคืนหน่วยลงทุนอัตโนมัติบริษัทประกันชีวิตจะส่งคำสั่งขายคืนหน่วยลงทุนอัตโนมัติเป็นประจำ ทุกเดือนเพื่อนำค่าขายคืนหน่วยลงทุนมาชำระค่าการประกันภัย ค่าใช้จ่ายในการดำเนินการ และค่าธรรมเนียมการ บริหารกรมธรรม์ ตามอัตราที่กำหนดในกรมธรรม์ ซึ่งมูลค่าในการขายคืนอาจต่ำกว่ามูลค่าขั้นต่ำที่กำหนดใน โครงการ โดยบริษัทประกันชีวิตจะสรุปค่าใช้จ่ายดังกล่าวและจัดส่งให้ผู้ถือหน่วยลงทุนภายใต้กรมธรรม์ประกัน ชีวิตควมหน่วยลงทุนเป็นรายปี

### 20.8.4 การออกและส่งมอบเอกสารแสดงสิทธิในหน่วยลงทุน :

กรณีที่ผู้ถือหน่วยลงทุนสั่งซื้อ/ขายคืนหน่วยลงทุนภายใต้กรมธรรม์ประกันชีวิตควมหน่วยลงทุน บริษัทจัดการหรือ นายทะเบียนจะเป็นผู้ออกเอกสารรับรองสิทธิในหน่วยลงทุนให้แก่บริษัทประกันชีวิต และบริษัทประกันชีวิตจะเป็น ผู้ออกใบยืนยันการสั่งซื้อ/ขายคืนหน่วยลงทุนให้กับผู้ถือหน่วยลงทุนภายใต้กรมธรรม์ประกันชีวิตควมหน่วยลงทุน ภายใน 30 วันทำการ นับตั้งแต่วันถัดจากวันสั่งซื้อ/ขายคืนหน่วยลงทุน ทั้งนี้ บริษัทจัดการหรือนายทะเบียนขอ สงวนสิทธิที่จะไม่ออกเอกสารรับรองสิทธิในหน่วยลงทุนให้กับผู้ถือหน่วยลงทุนภายใต้กรมธรรม์ประกันชีวิตควม หน่วยลงทุนโดยตรง

### 20.8.5 การสับเปลี่ยนหน่วยลงทุน :

ผู้ถือหน่วยลงทุนภายใต้กรมธรรม์ประกันชีวิตควมหน่วยลงทุนสามารถสับเปลี่ยนหน่วยลงทุนของกองทุนผ่าน บริษัทประกันชีวิต ตามเงื่อนไขที่ระบุไว้ในกรมธรรม์ โดยส่งคำสั่งตามแบบฟอร์มที่บริษัทประกันชีวิตกำหนด ผู้ถือหน่วยลงทุนภายใต้กรมธรรม์ประกันชีวิตควมหน่วยลงทุนสามารถสับเปลี่ยนหน่วยลงทุนภายใต้กรมธรรม์ ประกันชีวิตควมหน่วยลงทุนระหว่างกองทุนรวมภายใต้กรมธรรม์ประกันชีวิตตามที่บริษัทประกันชีวิตกำหนดไว้ เท่านั้นโดยต้องเป็นการทำรายการผ่านบริษัทประกันชีวิต การสับเปลี่ยนการถือหน่วยลงทุนดังกล่าว หมายถึง การ ที่บริษัทประกันชีวิตขายคืนหน่วยลงทุนของกองทุนเปิดหนึ่งหรือหลายกองทุน (กองทุนเปิดต้นทาง) เพื่อซื้อ หน่วยลงทุนของกองทุนเปิดอีกกองทุนหนึ่งหรือหลายกองทุน (กองทุนเปิดปลายทาง) ให้กับผู้ถือหน่วยลงทุนตาม เงื่อนไขที่ระบุไว้ในกรมธรรม์ประกันชีวิต และเอกสารการขายกรมธรรม์ โดยบริษัทประกันชีวิตจะเป็นผู้ดำเนินการ นำเงินค่าขายคืนหน่วยลงทุนกองทุนเปิดต้นทาง ซึ่งได้หักค่าธรรมเนียมการขายคืนหน่วยลงทุน (ถ้ามี) เพื่อนำไป ชำระค่าซื้อหน่วยลงทุนกองทุนเปิดปลายทาง หรือดำเนินการอื่นใดเพื่อให้เกิดรายการดังกล่าวให้กับผู้ถือหน่วย ลงทุน

## กองทุนเปิดไทยพาณิชย์ตราสารหนี้ระยะสั้น พลัส

ทั้งนี้ การดำเนินการสับเปลี่ยนหน่วยลงทุนภายใต้กรรมธรรม์ มี 3 รูปแบบสรุปได้ดังนี้

(1) การสับเปลี่ยนกองทุน คือ การสับเปลี่ยนจากกองทุนเปิดต้นทางกองทุนหนึ่งหรือหลายกองทุนไปกองทุนเปิดปลายทางกองทุนหนึ่งหรือหลายกองทุนตามความประสงค์ของผู้ถือหน่วยลงทุนเป็นครั้งคราว

(2) การสับเปลี่ยนกองทุนอัตโนมัติ คือ การสับเปลี่ยนกองทุนเป็นประจำตามคำสั่งที่ผู้ถือหน่วยลงทุนระบุให้มีการขายหน่วยลงทุนกองทุนเปิดต้นทางกองทุนหนึ่งเพื่อไปลงทุนในกองทุนเปิดปลายทางอีกกองทุนหนึ่งหรือหลายกองทุนตามเงื่อนไขที่ผู้ถือหน่วยลงทุนแสดงความประสงค์

(3) การปรับสัดส่วนกองทุนอัตโนมัติ คือ การสับเปลี่ยนกองทุนโดยอัตโนมัติตามคำสั่งในแบบฟอร์มที่บริษัทประกันชีวิตกำหนด ให้มีสัดส่วนการลงทุนเป็นไปตามที่ผู้ถือหน่วยลงทุนได้แสดงความประสงค์ ทั้งนี้ รูปแบบ และเงื่อนไขในการสับเปลี่ยนหน่วยลงทุนข้างต้น อาจเปลี่ยนแปลงขึ้นอยู่กับบริษัทประกันชีวิตแต่ละแห่ง ซึ่งจะแจ้งให้ผู้ถือหน่วยลงทุนทราบ โดยถือว่าได้รับความเห็นชอบจากผู้ถือหน่วยลงทุนและ/หรือผู้ลงทุนที่ซื้อกรรมธรรม์ประกันชีวิตควบหน่วยลงทุนแล้ว

บริษัทประกันชีวิตอาจระงับการสับเปลี่ยนการถือหน่วยลงทุนเป็นการชั่วคราว และ/หรือถาวร ในกรณีที่บริษัทประกันชีวิตเห็นว่าไม่เป็นประโยชน์หรือมีผลกระทบในทางลบต่อผู้ถือหน่วยลงทุนหรือกรณีที่จำนวนที่ขายคืนหน่วยลงทุนต้นทางต่ำกว่าจำนวนขั้นต่ำที่บริษัทประกันชีวิตกำหนดในการสับเปลี่ยนหน่วยลงทุนหรือกรณีที่ยกเลิกตามเงื่อนไขที่กำหนดไว้ในกรรมธรรม์

บริษัทประกันชีวิตจะเป็นผู้จัดส่งใบยืนยันการทำรายการสับเปลี่ยนหน่วยลงทุนให้ผู้ถือหน่วยลงทุนภายใน 30 วันทำการ นับแต่วันที่ได้ดำเนินการสับเปลี่ยนหน่วยลงทุน สำหรับกรณีการสับเปลี่ยนหน่วยลงทุนอัตโนมัติ และการปรับสัดส่วนลงทุนอัตโนมัติ บริษัทประกันชีวิต จะจัดส่งรายงานยืนยันการรับคำสั่งครั้งแรก หรือ สรุปส่งเป็นรายงานรายปี แล้วแต่กรณี

20.8.6 การจัดส่งเอกสารให้กับผู้ถือหน่วยลงทุนภายใต้กรรมธรรม์ประกันชีวิตควบหน่วยลงทุน :

20.8.6.1 เอกสารกองทุนรวม เช่น รายงานรอบระยะเวลาหกเดือนแรก รายงานประจำปี หรือเอกสารอื่นใด ซึ่งบริษัทจัดการจัดส่งให้กับบริษัทประกันชีวิต และบริษัทประกันชีวิตจะดำเนินการจัดส่งให้แก่ผู้ถือหน่วยลงทุนภายใต้กรรมธรรม์ประกันชีวิตควบหน่วยลงทุนต่อไป

20.8.6.2 รายงานแสดงฐานะการเงินของผู้ถือหน่วยลงทุนภายใต้กรรมธรรม์ประกันชีวิตควบหน่วยลงทุน บริษัทประกันชีวิตจะจัดส่งรายงานแสดงฐานะการเงินให้ผู้ถือหน่วยลงทุนเป็นรายปี ทั้งนี้ ผู้ถือหน่วยลงทุนสามารถร้องขอรายงานแสดงฐานะการเงินเพิ่มเติมไม่เกินเดือนละหนึ่งครั้งโดยไม่เสียค่าธรรมเนียม

20.8.7 สิทธิประโยชน์ของผู้ถือหน่วยลงทุน :

ผู้ถือหน่วยลงทุนภายใต้กรรมธรรม์ประกันชีวิตควบหน่วยลงทุนมีสิทธิประโยชน์ที่แตกต่างจากผู้ถือหน่วยลงทุนปกติที่ซื้อหน่วยลงทุนของกองทุนนี้เพียงอย่างเดียว ทั้งนี้ขึ้นอยู่กับเงื่อนไขที่บริษัทจัดการ และบริษัทประกันชีวิตกำหนด ดังนี้

1. ผู้ถือหน่วยลงทุนภายใต้กรรมธรรม์ประกันชีวิตควบหน่วยลงทุนไม่มีสิทธิโอนเปลี่ยนมือหน่วยลงทุนไม่ว่ากรณีใดทั้งสิ้น

2. ผู้ถือหน่วยลงทุนภายใต้กรรมธรรม์ประกันชีวิตควบหน่วยลงทุนไม่มีสิทธินำหน่วยลงทุนไปจำหน่ายเป็นหลักประกัน

3. ผู้ถือหน่วยลงทุนมีสิทธิในฐานะผู้เอาประกันภัยในการยกเลิกการทำกรรมธรรม์ประกันชีวิตควบหน่วยลงทุนภายในระยะเวลา 15 วันหลังจากวันที่ได้รับกรรมธรรม์จากบริษัทประกันชีวิต โดยบริษัทประกันชีวิตจะเป็นผู้ดำเนินการขายหน่วยลงทุนกับบริษัทจัดการในส่วนของการลงทุนในหน่วยลงทุน

4. สิทธิของผู้ถือหน่วยลงทุนที่แตกต่างเมื่อซื้อหน่วยลงทุนควบกรรมธรรม์ประกันชีวิต เนื่องจากบริษัทประกันชีวิตจะทำหน้าที่เป็นตัวแทนในการรวบรวม และนำส่งคำสั่งซื้อ และขายหน่วยลงทุนไปยังบริษัทจัดการในนามของบริษัทประกันชีวิต โดยไม่เปิดเผยชื่อที่แท้จริงของผู้ถือหน่วยลงทุน (Omnibus Account) เช่น การได้รับข้อมูลกองทุนอาจมีความล่าช้ากว่าได้รับจากบริษัทจัดการโดยตรง เป็นต้น

5. สิทธิในการรับทราบการจัดสรรเบี้ยประกันในการลงทุนในกองทุนรวม

## กองทุนเปิดไทยพาณิชย์ตราสารหนี้ระยะสั้น พลัส

6. สิทธิในการขอรับหนังสือชี้ชวนส่วนข้อมูลโครงการจากตัวแทนขายหน่วยลงทุนควบคุมธรรม์ประกันชีวิต
7. สิทธิในการได้รับทราบรายชื่อของบริษัทจัดการทุกแห่งที่รับจัดการกองทุนรวมควบคุมธรรม์ประกันชีวิตที่เสนอขายโดยบริษัทประกันชีวิตนั้น
8. สิทธิในการรับทราบข้อมูลเกี่ยวกับชื่อ ที่อยู่ ของบริษัทจัดการ บริษัทประกันชีวิต รวมทั้งชื่อ ที่อยู่ และเลขประจำตัวของตัวแทนขายหน่วยลงทุนควบคุมธรรม์ประกันชีวิต
9. สิทธิในการได้รับทราบข้อมูลเกี่ยวกับความเสี่ยงที่เกี่ยวข้องกับหน่วยลงทุนที่ได้รับคำแนะนำเพื่อซื้อหน่วยลงทุนนั้น ตลอดจนรับทราบค่าเตือนและคำอธิบายเกี่ยวกับความเสี่ยงของการลงทุนในหน่วยลงทุน
10. สิทธิในการได้รับข้อเท็จจริงที่มีผลกระทบอย่างมีนัยสำคัญต่อสิทธิประโยชน์ของผู้ถือหน่วยลงทุนหรือต่อการตัดสินใจในการลงทุน เช่น การขายหน่วยลงทุนของกองทุนรวมที่อยู่ในขั้นตอนการดำเนินการ เพื่อการควบกองทุนรวมหรือการรวมกองทุนรวม เป็นต้น
11. สิทธิในการได้รับทราบข้อมูลเกี่ยวกับความขัดแย้งทางผลประโยชน์ เช่น ค่าธรรมเนียมหรือผลตอบแทนที่ตัวแทนขายหน่วยลงทุนควบคุมธรรม์ประกันชีวิตอาจได้รับจากการซื้อกรรมธรรม์ รวมทั้งการซื้อหรือขายคืนหน่วยลงทุน เป็นต้น
12. สิทธิในการแสดงเจตนาว่าไม่ต้องการรับการติดต่ออีกเป็นระยะเวลา 2 ปี

20.8.8 ค่าธรรมเนียมที่บริษัทจัดการเรียกเก็บจากผู้ลงทุนที่ซื้อกรรมธรรม์ประกันชีวิตควบคุมหน่วยลงทุน :

- ค่าธรรมเนียมการขายหน่วยลงทุน (FRONT-END FEE) : ไม่มี

- ค่าธรรมเนียมการรับซื้อคืนหน่วยลงทุน (BACK-END FEE) : ในอัตราไม่เกินร้อยละ 1.07 ของมูลค่าหน่วยลงทุน บริษัทจัดการอาจเรียกเก็บค่าธรรมเนียมการรับซื้อคืนหน่วยลงทุนจากผู้ซื้อหน่วยลงทุนแต่ละกลุ่มหรือแต่ละรายในอัตราที่ไม่เท่ากัน บริษัทจัดการขอสงวนสิทธิในการพิจารณาเงื่อนไขการเรียกเก็บหรือเปลี่ยนแปลงอัตราค่าธรรมเนียมที่เรียกเก็บจากผู้ซื้อหรือผู้ถือหน่วยลงทุน โดยบริษัทจัดการจะประกาศรายละเอียดดังกล่าวผ่านทางเว็บไซต์ของบริษัทจัดการ เว็บไซต์ของผู้สนับสนุนการขายหรือรับซื้อคืนหน่วยลงทุน (ถ้ามี) อนึ่ง การเปลี่ยนแปลงหลักเกณฑ์ วิธีการจัดเก็บและ/หรืออัตราค่าธรรมเนียมที่เรียกเก็บจากผู้ซื้อหรือผู้ถือหน่วยลงทุน บริษัทจัดการจะแจ้งให้ผู้ถือหน่วยลงทุนทราบล่วงหน้าอย่างน้อย 30 วัน หากในกรณีที่เป็นการเปลี่ยนแปลงต่อผู้ถือหน่วยลงทุนบริษัทจัดการจะแจ้งล่วงหน้าอย่างน้อย 1 วันก่อนการเปลี่ยนแปลง โดยบริษัทจัดการจะประกาศผ่านทางเว็บไซต์ของบริษัทจัดการ เว็บไซต์ของผู้สนับสนุนการขายหรือรับซื้อคืนหน่วยลงทุน (ถ้ามี) และแจ้งให้สำนักงานคณะกรรมการ ก.ล.ด.ทราบภายใน 15 วันนับแต่วันเปลี่ยนแปลง

ทั้งนี้ บริษัทประกันชีวิต อาจพิจารณาเรียกเก็บค่าธรรมเนียม หรือค่าใช้จ่ายอื่นๆเพิ่มเติมตามเงื่อนไขที่ระบุไว้ในกรรมธรรม์ประกันชีวิตควบคุมหน่วยลงทุน หรือตามที่บริษัทประกันชีวิตกำหนด

อนึ่ง บริษัทจัดการขอสงวนสิทธิในการเปลี่ยนแปลงเงื่อนไข หรือกรณีอื่นใดในการซื้อขายหน่วยลงทุนควบคุมธรรม์ประกันชีวิต โดยถือว่าได้รับความเห็นชอบจากผู้ถือหน่วยลงทุนและ/หรือผู้ลงทุนที่ซื้อกรรมธรรม์ประกันชีวิตควบคุมหน่วยลงทุนแล้ว ทั้งนี้ กรณีที่มีการเปลี่ยนแปลงเงื่อนไข บริษัทจัดการจะแจ้งให้ผู้ถือหน่วยลงทุนทราบล่วงหน้าอย่างน้อย 15 วัน โดยจะประกาศผ่านทางเว็บไซต์ของบริษัทจัดการ และแจ้งให้สำนักงานคณะกรรมการกำกับหลักทรัพย์และตลาดหลักทรัพย์ทราบภายใน 15 วันนับแต่วันเปลี่ยนแปลง

### 21. ผลบังคับของโครงการจัดการกองทุนรวม :

บริษัทจัดการกองทุนรวมมีหน้าที่ปฏิบัติตามโครงการจัดการกองทุนรวม ข้อผูกพันระหว่างผู้ถือหน่วยลงทุนกับบริษัทจัดการกองทุนรวม และกฎหมายว่าด้วยหลักทรัพย์และตลาดหลักทรัพย์ ตลอดจนประกาศ กฎ และคำสั่งที่ออกโดยอาศัยอำนาจแห่งกฎหมายดังกล่าว ทั้งนี้ ในกรณีที่ข้อกำหนดในโครงการขัดหรือแย้งกับหลักเกณฑ์ในกฎหมาย ประกาศ กฎ หรือคำสั่งดังกล่าว หากบริษัทจัดการกองทุนรวมได้ดำเนินการให้เป็นไปตามกฎหมาย ประกาศ กฎ หรือคำสั่งนั้น ให้ถือว่าบริษัทจัดการกองทุนรวมได้ปฏิบัติให้เป็นไปตามโครงการแล้ว

บริษัทจัดการกองทุนรวมจะแต่งตั้งผู้ดูแลผลประโยชน์ของกองทุนรวมตามที่ระบุไว้ในโครงการจัดการกองทุนรวม โดยผู้ดูแลผลประโยชน์มีอำนาจลงนามในข้อผูกพันระหว่างผู้ถือหน่วยลงทุนและบริษัทจัดการกองทุนรวม ทั้งนี้

## กองทุนเปิดไทยพาณิชย์ตราสารหนี้ระยะสั้น พลัส

---

การลงนามในข้อผูกพันของผู้ดูแลผลประโยชน์ที่ได้รับการแต่งตั้งโดยชอบ ให้ถือว่าผูกพันผู้ถือหน่วยลงทุนทั้งปวง

การที่ผู้ถือหน่วยลงทุนได้แสดงความประสงค์ในการซื้อหรือลงทุนในหน่วยลงทุนของกองทุนรวมตามโครงการจัดการกองทุนรวมนี้ ไม่ว่าจะในทอดใด ๆ ให้ถือว่าผู้ถือหน่วยลงทุนดังกล่าวยอมรับที่จะผูกพันตามข้อกำหนดในโครงการจัดการกองทุนรวมและข้อผูกพันระหว่างผู้ถือหน่วยลงทุนและบริษัทจัดการกองทุนรวม

โครงการจัดการกองทุนรวมที่ผ่านการอนุมัติจากสำนักงาน หรือผ่านการแก้ไขเพิ่มเติมตามมาตรา 129 แห่งพระราชบัญญัติหลักทรัพย์และตลาดหลักทรัพย์ พ.ศ. 2535 ที่แนบท้ายข้อผูกพันระหว่างผู้ถือหน่วยลงทุนกับบริษัทจัดการกองทุนรวม ถือเป็นส่วนหนึ่งของข้อผูกพันระหว่างผู้ถือหน่วยลงทุนกับบริษัทจัดการกองทุนรวม

**ข้อผูกพันระหว่างผู้ถือหุ้นหน่วยลงทุน**

**กองทุนเปิดไทยพาณิชย์ตราสารหนี้ระยะสั้น พลัส**

**กับ**

**บริษัท หลักทรัพย์จัดการกองทุนไทยพาณิชย์ จำกัด**



# กองทุนเปิดไทยพาณิชย์ตราสารหนี้ระยะสั้น พลัส

## 1. บริษัทจัดการ :

ชื่อ : บริษัท หลักทรัพย์จัดการกองทุนไทยพาณิชย์ จำกัด

ที่อยู่ : ชั้น 7 – 8 อาคาร 1 ไทยพาณิชย์ ปาร์ค พลาซ่า

เลขที่ 18 ถนนรัชดาภิเษก แขวงจตุจักร เขตจตุจักร

กรุงเทพฯ 10900

โทรศัพท์ 0-2949-1500 โทรสาร 0-2949-1501

สิทธิ หน้าที่ และความรับผิดชอบ :

ในการจัดการกองทุนรวม บริษัทจัดการมีสิทธิ หน้าที่ และความรับผิดชอบในการดำเนินการดังต่อไปนี้

### (1) การบริหารกองทุนรวม

(ก) ยื่นคำขอจดทะเบียนกองทรัย์สินซึ่งเป็นเงินได้จากการขายหน่วยลงทุนของโครงการเป็นกองทุนรวมต่อสำนักงานคณะกรรมการ ก.ล.ด. ภายใน 15 วันทำการนับแต่วันปิดการเสนอขายหน่วยลงทุนต่อประชาชนครั้งแรก

(ข) จัดการกองทุนรวมให้เป็นไปตามที่ระบุไว้ในโครงการจัดการกองทุนรวมที่ได้รับอนุมัติจากสำนักงานคณะกรรมการ ก.ล.ด. ตลอดจนข้อผูกพันระหว่างผู้ถือหน่วยลงทุนกับบริษัทจัดการอย่างเคร่งครัด

(ค) นำเงินของกองทุนรวมไปลงทุนในหลักทรัพย์หรือทรัพย์สินต่าง ๆ และซื้อขาย จำหน่าย ส่งโอน เปลี่ยนแปลง เพิ่มเติมหลักทรัพย์หรือทรัพย์สินที่ลงทุนไว้ตามที่บริษัทจัดการเห็นสมควร โดยลงทุนภายใต้หลักเกณฑ์ของประกาศคณะกรรมการ ก.ล.ด. ประกาศของสำนักงานคณะกรรมการ ก.ล.ด. และตามวัตถุประสงค์และนโยบายการลงทุนของโครงการที่ได้รับอนุมัติจากสำนักงานคณะกรรมการ ก.ล.ด.

(ง) เข้าร่วมและออกเสียงลงคะแนนในกิจการที่กองทุนรวมถือหุ้นอยู่เท่าที่จำเป็นเพื่อรักษาประโยชน์ของผู้ถือหน่วยลงทุน (ถ้ามี)

(จ) ดำเนินการเพิ่มจำนวนเงินทุนของกองทุนรวม ตามวิธีการที่คณะกรรมการ ก.ล.ด. ประกาศกำหนด

(ฉ) ดำเนินการเพิ่มจำนวนหน่วยลงทุนที่จำหน่ายได้แล้วหรือยกเลิกจำนวนหน่วยลงทุนที่รับซื้อคืนในวันทำการถัดจากวันที่ซื้อขายหน่วยลงทุนจำนวนนั้นแล้วแต่กรณี

(ช) สงวนสิทธิที่จะปฏิเสธการสั่งซื้อหน่วยลงทุนตามที่ระบุไว้ในโครงการจัดการกองทุนรวม

(ซ) เปลี่ยนแปลง หรือแก้ไขโครงการจัดการกองทุนรวม หรือวิธีการจัดการกองทุนรวมตามหัวข้อ 19 "วิธีการแก้ไขโครงการจัดการกองทุนรวม หรือ แก้ไขวิธีการจัดการ"

(ฌ) ดำเนินการฟ้องร้องคดีในนามของบริษัทจัดการเพื่อรักษาสิทธิและผลประโยชน์ต่าง ๆ ของผู้ถือหน่วยลงทุน ในกรณีที่มีบุคคลใด ๆ รอนสิทธิของผู้ถือหน่วยลงทุนหรือก่อให้เกิดความเสียหายแก่กองทุนรวม

### (2) การรับ และการจ่ายเงินของกองทุนรวม

(ก) จัดให้มีการรับ และจ่ายค่าธรรมเนียม ค่าใช้จ่าย หรือเงินตอบแทนอื่นใดจากและให้แก่ผู้ถือหน่วยลงทุน และกองทุนรวม ให้เป็นไปตามวัตถุประสงค์ของการจัดการของกองทุนรวมที่กำหนดไว้ในข้อ 15 ของหนังสือชี้ชวนส่วนโครงการ "ค่าธรรมเนียม และค่าใช้จ่ายที่เรียกเก็บจากผู้สั่งซื้อหรือผู้ถือหน่วยลงทุนและกองทุนรวม"

(ข) ได้รับค่าตอบแทนในการจัดการกองทุนรวม และค่าธรรมเนียมอื่น ๆ ตามที่กำหนดไว้ในข้อ 15 ของหนังสือชี้ชวนส่วนโครงการ "ค่าธรรมเนียมและค่าใช้จ่ายที่เรียกเก็บจากผู้สั่งซื้อหรือผู้ถือหน่วยลงทุนและกองทุนรวม"

### (3) การแต่งตั้งบุคคลที่เกี่ยวข้องเพื่อการจัดการกองทุนรวม



## กองทุนเปิดไทยพาณิชย์ตราสารหนี้ระยะสั้น พลัส

- (ก) จัดให้มีผู้ดูแลผลประโยชน์ของกองทุนรวมซึ่งมีคุณสมบัติตามประกาศสำนักงานคณะกรรมการ ก.ล.ด. เรื่อง "คุณสมบัติของผู้ดูแลผลประโยชน์ของกองทุนรวม" รวมถึงการเปลี่ยนตัวผู้ดูแลผลประโยชน์ของกองทุนรวม และแต่งตั้งผู้ดูแลผลประโยชน์อื่นแทนตามเงื่อนไขในการเปลี่ยนตัวผู้ดูแลผลประโยชน์ที่กำหนดไว้ในข้อ 2
- (ข) แต่งตั้งผู้สนับสนุนการขายหรือรับซื้อคืนหน่วยลงทุน ภายใต้หลักเกณฑ์ เงื่อนไข และ วิธีการที่คณะกรรมการ ก.ล.ด. ประกาศกำหนด
- (ค) จัดให้มีผู้สอบบัญชีทรัพย์สินของกองทุนรวมที่ได้รับความเห็นชอบจากสำนักงานคณะกรรมการ ก.ล.ด. ตามประกาศสำนักงานคณะกรรมการ ก.ล.ด. ว่าด้วยการให้ความเห็นชอบผู้สอบบัญชี
- (ง) จัดให้มีผู้ชำระบัญชีกองทุนรวมเมื่อยุติหรือเลิกกองทุนรวม ทั้งนี้ โดยความเห็นชอบของสำนักงานคณะกรรมการ ก.ล.ด.
- (จ) แต่งตั้งที่ปรึกษาหรือคณะบุคคลขึ้นทำหน้าที่เป็นที่ปรึกษาโครงการจัดการกองทุนรวม (ถ้ามี) เช่น ที่ปรึกษากฎหมาย โดยบริษัทจัดการจะแจ้งให้สำนักงานคณะกรรมการ ก.ล.ด. ทราบ
- (ฉ) แต่งตั้งนายทะเบียนหน่วยลงทุนตามที่บริษัทจัดการเห็นสมควร
- (ช) แต่งตั้งทนายความ เพื่อติดตาม ทวงถาม และดำเนินคดี รวมทั้งดำเนินการใด ๆ เพื่อการรับชำระหนี้ หรือเพื่อปกป้องสิทธิประโยชน์อื่นใดของกองทุนรวม
- (4) การดำเนินการอื่น ๆ
- (ก) จัดให้มีการฝากทรัพย์สินของกองทุนรวมไว้กับผู้ดูแลผลประโยชน์
- (ข) จัดให้มีและเก็บรักษาไว้ซึ่งทะเบียนผู้ถือหน่วยลงทุน ตามหลักเกณฑ์และวิธีการที่สำนักงานคณะกรรมการ ก.ล.ด. ประกาศกำหนด
- (ค) จัดทำบัญชีแสดงการลงทุนของกองทุนรวมไว้โดยถูกต้องครบถ้วน
- (ง) จัดทำรายงานการซื้อขายหลักทรัพย์ หรือทรัพย์สินอื่นเพื่อกองทุนรวมเป็นรายวัน และจัดส่งให้ ผู้ดูแลผลประโยชน์ภายในทุกสิ้นวันทำการนั้น
- (จ) จัดทำรายงานฐานะการลงทุนเพื่อกองทุนรวมเป็นรายวัน และจัดส่งให้ผู้ดูแลผลประโยชน์ภายในทุกสิ้นวันทำการนั้น
- (ฉ) จัดทำรายงานอัตราส่วนการลงทุนในหลักทรัพย์ที่มีมูลค่าเกินอัตราส่วนที่กำหนด ในกรณีที่มีได้เกิดจากการลงทุน หรือได้หลักทรัพย์มาเพิ่มเติม ตามหลักเกณฑ์และวิธีการที่สำนักงานคณะกรรมการ ก.ล.ด. ประกาศกำหนด
- (ช) จัดทำรายงานในรอบปีบัญชีเพื่อแสดงข้อมูลเกี่ยวกับกองทุนรวมของรอบปีบัญชี และส่งรายงานดังกล่าวให้แก่ผู้ถือหน่วยลงทุนที่มีชื่ออยู่ในทะเบียนผู้ถือหน่วยลงทุน และสำนักงานคณะกรรมการ ก.ล.ด. ภายใน 3 เดือนนับแต่วันสิ้นปีบัญชี โดยรายงานดังกล่าวต้องแสดงข้อมูลตามที่คณะกรรมการ ก.ล.ด. ประกาศกำหนด และส่งผ่านระบบรับและเผยแพร่ข้อมูลหนังสือชี้ชวนและการรายงานของกองทุนรวม (Mutual Fund Report and Prospectus (MRAP)) เว้นแต่ในกรณีกองทุนรวมเล็กตามข้อ 20.1.1 ก่อนหรือในวันที่ครบกำหนดจัดทำหรือจัดส่งรายงานดังกล่าว ทั้งนี้ ในกรณีจัดทำรายงานตาม (ฐ) ตามปีปฏิทิน ให้ระยะเวลาการส่งรายงานเพื่อแสดงข้อมูลเกี่ยวกับกองทุนรวมของรอบปีบัญชี ขยายเป็นภายใน 4 เดือนนับแต่วันสิ้นปีบัญชี
- (ซ) จัดทำหนังสือชี้ชวนส่วนสรุปข้อมูลสำคัญที่ผู้ลงทุนควรทราบใหม่ในรอบปีบัญชี เพื่อแสดงข้อมูลเกี่ยวกับกองทุนรวม ณ วันสิ้นปีบัญชีและส่งให้แก่สำนักงานคณะกรรมการ ก.ล.ด. ภายใน 60 วันนับตั้งแต่วันที่ถัดจากวันสิ้นปีบัญชีก่อน ยกเว้นกองทุนรวมเปิดที่มีการเสนอขายหน่วยลงทุนเพียงครั้งเดียวและรับซื้อคืนหน่วยลงทุนตามคำสั่งล่วงหน้า ซึ่งระบุเวลาไว้แน่นอน (Auto Redemption) ไม่ต้องจัดทำหนังสือชี้ชวนใหม่ในรอบปีบัญชี

## กองทุนเปิดไทยพาณิชย์ตราสารหนี้ระยะสั้น พลัส

(ณ) แจ้งการแก้ไขเพิ่มเติมจำนวน และมูลค่าหน่วยลงทุนที่จำหน่ายได้แล้วทั้งหมดของกองทุนรวม ณ วันทำการสุดท้ายของเดือน ซึ่งได้รับรองความถูกต้องโดยผู้ดูแลผลประโยชน์แล้ว ให้แก่สำนักงานคณะกรรมการ ก.ล.ด. ทุกเดือนภายในวันทำการที่ 7 ของเดือนถัดไป

(ญ) แจ้งการแก้ไขเพิ่มเติมข้อมูลที่ได้จดทะเบียนไว้แล้วกรณีอื่นนอกจากที่กำหนดไว้ในข้อ (ณ) ให้สำนักงานคณะกรรมการ ก.ล.ด. ทราบภายใน 5 วันทำการนับแต่วันที่ได้แก้ไขเพิ่มเติมนั้น

(ฉ) ปฏิบัติการอื่น ๆ เพื่อให้ถึงซึ่งวัตถุประสงค์ของกองทุนรวม และรักษาไว้ซึ่งผลประโยชน์ของผู้ถือหน่วยลงทุน

(ง) ยกเลิกกองทุนรวมตามที่กำหนดไว้ใน ข้อ 20 "การเลิกโครงการจัดการกองทุนรวม"

(จ) จัดทำรายงานในรอบระยะเวลา 6 เดือนของปีบัญชีหรือปีปฏิทิน เพื่อแสดงข้อมูลเกี่ยวกับกองทุนรวมของรอบระยะเวลา 6 เดือนนั้น และส่งรายงานดังกล่าวให้ผู้ถือหน่วยลงทุนที่มีชื่ออยู่ในทะเบียนผู้ถือหน่วยลงทุนและสำนักงานคณะกรรมการ ก.ล.ด. ภายใน 2 เดือนนับแต่วันสิ้นรอบระยะเวลา 6 เดือนดังกล่าว โดยรายงานดังกล่าวจะแสดงข้อมูลตามที่คณะกรรมการ ก.ล.ด. ประกาศกำหนด และส่งผ่านระบบรับและเผยแพร่ข้อมูลหนังสือชี้ชวนและการรายงานของกองทุนรวม (Mutual Fund Report and Prospectus (MRAP)) เว้นแต่ในกรณีกองทุนรวมเล็กตามข้อ 20.1.1 ก่อนหรือในวันที่ครบกำหนดจัดทำหรือจัดส่งรายงานดังกล่าว ทั้งนี้ ในกรณีจัดทำและส่งรายงานตามวรรคหนึ่งตามรอบปีบัญชี บริษัทจัดการจะยกเว้นไม่จัดทำและส่งรายงานดังกล่าวในรอบระยะเวลา 6 เดือนหลังสำหรับปีบัญชีนั้น

(ช) จัดให้มีรายงานของรอบระยะเวลาล่าสุดตามข้อ (ข) และ (จ) ไว้ ณ ที่ทำการทุกแห่งของบริษัทจัดการ และสถานที่ติดต่อทุกแห่งของผู้สนับสนุนการขายหรือรับซื้อคืนที่ใช้เป็นสถานที่ในการซื้อขายหน่วยลงทุน เพื่อให้ผู้ถือหน่วยลงทุนสามารถตรวจดูได้และจัดสำเนาให้เมื่อผู้ถือหน่วยลงทุนร้องขอ

(ฉ) จัดส่งและดำเนินการให้ผู้สนับสนุนการขายหรือรับซื้อคืนหน่วยลงทุนจัดส่งหนังสือชี้ชวนส่วนสรุปข้อมูลสำคัญที่ผู้ลงทุนควรทราบ พร้อมใบสั่งซื้อหน่วยลงทุนให้ผู้สนใจจะลงทุน และจัดให้มีหนังสือชี้ชวนส่วนข้อมูลโครงการไว้ ณ ที่ทำการทุกแห่งของบริษัทจัดการ และ ณ สถานที่ติดต่อทุกแห่งของผู้สนับสนุนการขายหรือรับซื้อคืนหน่วยลงทุน

(ณ) จัดทำและส่งข้อมูลการจัดการกองทุนรวมให้สำนักงานคณะกรรมการ ก.ล.ด. ตามหลักเกณฑ์และวิธีการที่สำนักงานคณะกรรมการ ก.ล.ด. ประกาศกำหนด

(ด) ชี้แจงและดำเนินการให้ผู้สนับสนุนการขายหรือรับซื้อคืนหน่วยลงทุนชี้แจงข้อมูลให้ผู้ถือหน่วยลงทุนหรือผู้สนใจจะลงทุนทราบในกรณีที่มีการแก้ไขเพิ่มเติมโครงการหรือมีเหตุการณ์ที่มีผลกระทบอย่างมีนัยสำคัญต่อสิทธิประโยชน์ของผู้ถือหน่วยลงทุน หรือต่อการตัดสินใจในการลงทุน หรือต่อการเปลี่ยนแปลงในราคาของหน่วยลงทุนของกองทุนรวม

(ต) ชำระค่าขายคืนหน่วยลงทุนตามสัดส่วนจำนวนเงินที่รวบรวมได้ตามข้อ 20.2.2 (3)

(ถ) ดำเนินการติดตามทวงถาม ดำเนินคดีหรือดำเนินการใด ๆ เพื่อการรับชำระหนี้หรือปกป้องสิทธิประโยชน์อื่น ๆ ของกองทุนรวม

(ท) ปฏิบัติหน้าที่และความรับผิดชอบอื่น ๆ ตามพระราชบัญญัติหลักทรัพย์และตลาดหลักทรัพย์ พ.ศ. 2535 คณะกรรมการ ก.ล.ด. และสำนักงานคณะกรรมการ ก.ล.ด. ที่กำหนดให้เป็นหน้าที่ของบริษัทจัดการ ทั้งในปัจจุบันและที่จะมีแก้ไขเพิ่มเติมในอนาคต

บริษัทจัดการกองทุนรวมมีหน้าที่ปฏิบัติตามข้อผูกพัน โครงการจัดการกองทุนรวม กฎหมายว่าด้วยหลักทรัพย์และตลาดหลักทรัพย์ ตลอดจนประกาศ กฎ หรือคำสั่งที่ออกโดยอาศัยอำนาจแห่งกฎหมายดังกล่าว ทั้งนี้ ในกรณีที่ข้อกำหนดในข้อผูกพันหรือโครงการจัดการกองทุนรวมขัดหรือแย้งกับหลักเกณฑ์ในกฎหมาย ประกาศ กฎ หรือคำสั่งดังกล่าว หากบริษัทจัดการกองทุนได้ดำเนินการให้เป็นไปตามกฎหมาย ประกาศ กฎ หรือคำสั่งนั้น ให้ถือว่าบริษัทจัดการกองทุนได้ปฏิบัติตามข้อผูกพันหรือโครงการจัดการกองทุนรวมแล้ว

## กองทุนเปิดไทยพาณิชย์ตราสารหนี้ระยะสั้น พลัส

เงื่อนไขการเปลี่ยนบริษัทจัดการ :

ในกรณีที่มีการเปลี่ยนบริษัทจัดการกองทุนรวม ไม่ว่าโดยคำสั่งของสำนักงาน หรือโดยเหตุอื่นใดตามพระราชบัญญัติหลักทรัพย์และตลาดหลักทรัพย์ พ.ศ. 2535 บริษัทจัดการกองทุนรวมต้องดำเนินการตามที่จำเป็นเพื่อให้บริษัทจัดการกองทุนรวมรายใหม่เข้าทำหน้าที่ต่อไปได้ ซึ่งรวมถึงการส่งมอบเอกสารหลักฐานต่าง ๆ ให้แก่บริษัทจัดการกองทุนรวมรายใหม่

### 2. ผู้ดูแลผลประโยชน์ :

ชื่อ : ธนาคารกรุงศรีอยุธยา จำกัด (มหาชน)

ที่อยู่ : 1222 ถนนพระรามที่ 3 แขวงบางโพงพาง

เขตยานนาวา กรุงเทพฯ 10120

โทรศัพท์ 02-2964763-90

หรือผู้ดูแลผลประโยชน์รายใหม่ที่มีคุณสมบัติเป็นไปตามประกาศสำนักงานคณะกรรมการ ก.ล.ด.

สิทธิ หน้าที่ และความรับผิดชอบ :

(1) ได้รับความตอบแทนจากการทำหน้าที่เป็นผู้ดูแลผลประโยชน์ ตามอัตราที่กำหนดไว้ในสัญญาแต่งตั้งผู้ดูแลผลประโยชน์ ทั้งนี้ ไม่เกินอัตราที่กำหนดไว้ในข้อ 15 ของหนังสือชี้ชวนส่วนโครงการ"ค่าธรรมเนียมและค่าใช้จ่ายที่เรียกเก็บจากผู้สั่งซื้อหรือผู้ถือหน่วยลงทุนและกองทุนรวม"

(2) บอกเลิกสัญญาแต่งตั้งผู้ดูแลผลประโยชน์ ตามเงื่อนไขที่กำหนดไว้ในสัญญา ทั้งนี้โดยได้รับความเห็นชอบจากสำนักงานคณะกรรมการ ก.ล.ด.

หน้าที่และความรับผิดชอบของผู้ดูแลผลประโยชน์

(1) ดูแลให้บริษัทจัดการปฏิบัติหน้าที่และความรับผิดชอบ ให้เป็นไปตามโครงการจัดการกองทุนรวม ตามพระราชบัญญัติหลักทรัพย์และตลาดหลักทรัพย์ พ.ศ. 2535 ประกาศคณะกรรมการ ก.ล.ด. และประกาศสำนักงานคณะกรรมการ ก.ล.ด. ที่กำหนดให้เป็นหน้าที่ของบริษัทจัดการ ทั้งในปัจจุบันและที่จะมีแก้ไขเพิ่มเติมในอนาคต

(2) รับฝากทรัพย์สินของกองทุนรวม โดยแยกไว้ต่างหากจากทรัพย์สินอื่นของผู้ดูแลผลประโยชน์ และทรัพย์สินของลูกค้ายื่นของผู้ดูแลผลประโยชน์ พร้อมทั้งดูแลให้การเบิกจ่ายทรัพย์สินของกองทุนรวมเป็นไปตามวัตถุประสงค์ นโยบายการลงทุนและข้อกำหนดที่ระบุไว้ในโครงการจัดการกองทุนรวมจนกว่าผู้ชำระบัญชีจะดำเนินการจดทะเบียนเลิกกองทุนรวมกับสำนักงานคณะกรรมการ ก.ล.ด. เป็นที่เรียบร้อยแล้ว

(3) เปลี่ยนแปลง จำหน่ายและโอนหลักทรัพย์ต่าง ๆ ในทรัพย์สินของกองทุนรวมตามคำสั่งของบริษัทจัดการ เมื่อเห็นว่าการนั้นถูกต้องตามหน้าที่และความรับผิดชอบของบริษัทจัดการ

(4) จัดทำรายงานเสนอต่อสำนักงานคณะกรรมการ ก.ล.ด. ในกรณีที่บริษัทจัดการกระทำการหรืองดเว้นการกระทำ จนก่อให้เกิดความเสียหายแก่กองทุนรวม หรือไม่ได้ปฏิบัติตามหน้าที่ของตนตามมาตรา 125 แห่งพระราชบัญญัติหลักทรัพย์และตลาดหลักทรัพย์ พ.ศ. 2535 ทั้งนี้ ภายใน 5 วันนับแต่วันที่ผู้ดูแลผลประโยชน์ของกองทุนรวมทราบถึงเหตุการณ์ดังกล่าว

(5) จัดทำรายงานถึงผลในการดำเนินการตามคำสั่งของบริษัทจัดการ ตลอดจนจัดทำบัญชีแสดงการรับจ่ายทรัพย์สินของกองทุนรวม และรับรองความถูกต้องของทรัพย์สินของกองทุนรวม ที่ฝากไว้

(6) รับรองความถูกต้องในการคำนวณมูลค่าทรัพย์สิน มูลค่าทรัพย์สินสุทธิ มูลค่าหน่วยลงทุน ราคาขายหน่วยลงทุนและราคาซื้อคืนหน่วยลงทุนที่บริษัทจัดการได้คำนวณตามหลักการที่กำหนดภายใต้หัวข้อ 16 "วิธีการคำนวณ กำหนดเวลาในการคำนวณ และการประกาศมูลค่าทรัพย์สินสุทธิ มูลค่าหน่วยลงทุน ราคาหน่วยลงทุน"

## กองทุนเปิดไทยพาณิชย์ตราสารหนี้ระยะสั้น พลัส

(7) พิจารณาเกี่ยวกับการที่จะให้ความเห็นชอบในการดำเนินการของบริษัทจัดการตามที่กฎหมายว่าด้วยหลักทรัพย์และตลาดหลักทรัพย์กำหนด และคณะกรรมการ ก.ล.ด. หรือสำนักงานคณะกรรมการ ก.ล.ด. ประกาศกำหนดให้เป็นหน้าที่ของผู้ดูแลผลประโยชน์ เช่น

(ก) การให้ความเห็นชอบในกรณีที่บริษัทจัดการเลื่อนกำหนดการชำระเงินค่าขายคืนหน่วยลงทุน ให้แก่ ผู้ถือหน่วยลงทุนที่ได้มีคำสั่งขายคืนหน่วยลงทุนของกองทุนรวม เมื่อบริษัทจัดการมีเหตุจำเป็นทำให้ไม่สามารถจำหน่าย จ่าย โอนหลักทรัพย์หรือทรัพย์สินของกองทุนรวมได้อย่างสมเหตุสมผล

(ข) การให้ความเห็นชอบในกรณีที่บริษัทจัดการไม่ขายหรือไม่รับซื้อคืนหน่วยลงทุนตามคำสั่งซื้อหรือคำสั่งขายคืนหน่วยลงทุนที่ได้รับไว้แล้ว หรือหยุดรับคำสั่งซื้อหรือคำสั่งขายคืนหน่วยลงทุน เมื่อมีเหตุจำเป็น ทำให้ไม่สามารถจำหน่าย จ่าย โอนหลักทรัพย์หรือทรัพย์สินของกองทุนรวมอย่างสมเหตุสมผล หรือไม่สามารถคำนวณมูลค่าทรัพย์สินของกองทุนรวมได้อย่างเป็นธรรมและเหมาะสม หรือมีเหตุจำเป็นอื่นใดเพื่อคุ้มครองประโยชน์ของผู้ถือหน่วยลงทุน

(ค) การให้ความเห็นชอบการชำระค่าหน่วยลงทุนเป็นหลักทรัพย์หรือทรัพย์สินอื่นแทนเงิน ในกรณีที่กองทุนรวมไม่สามารถชำระเงินค่าขายคืนหน่วยลงทุนให้แก่ผู้ถือหน่วยลงทุนได้ และผู้ถือหน่วยลงทุนที่ส่งขายคืนหน่วยลงทุนตกลงที่จะรับชำระค่าขายคืนหน่วยลงทุนเป็นหลักทรัพย์หรือทรัพย์สินอื่นแทนเงิน ทั้งนี้ ตามหลักเกณฑ์และวิธีการที่สมาคมบริษัทจัดการลงทุนประกาศกำหนด

(ง) การให้ความเห็นชอบในการรับชำระหนี้เพื่อกองทุนรวมด้วยทรัพย์สินอื่นที่มีหลักประกันแทนการชำระหนี้ด้วยเงินสดตามตราสารแห่งหนี้

การดำเนินการให้ความเห็นชอบดังกล่าวข้างต้นผู้ดูแลผลประโยชน์จะต้องดำเนินการจัดทำการให้ความเห็นชอบเป็นหนังสือ และส่งให้แก่บริษัทจัดการเพื่อใช้เป็นหลักฐานโดยทันที และแจ้งให้สำนักงานคณะกรรมการ ก.ล.ด. ทราบในทันทีทุกครั้งที่เกิดกรณีตาม (ก) โดยจัดทำรายงานในเรื่องดังกล่าวเป็นหนังสือ พร้อมทั้งแสดงเหตุผลและหลักฐานการให้ความเห็นชอบของผู้ดูแลผลประโยชน์ให้สำนักงานคณะกรรมการ ก.ล.ด.

(8) ดำเนินการอื่น ๆ ตามที่กำหนดไว้ในสัญญาแต่งตั้งผู้ดูแลผลประโยชน์ ตลอดจนหน้าที่และความรับผิดชอบของผู้ดูแลผลประโยชน์ตามกฎหมายว่าด้วยหลักทรัพย์และตลาดหลักทรัพย์ ประกาศคณะกรรมการ ก.ล.ด. และประกาศสำนักงานคณะกรรมการ ก.ล.ด.

(9) แจ้งให้บริษัทจัดการทราบในกรณีที่บริษัทจัดการมิได้ปฏิบัติตามกฎหมายว่าด้วยหลักทรัพย์และตลาดหลักทรัพย์ รวมถึงประกาศหลักเกณฑ์ที่ออกโดยกฎหมายดังกล่าว

(10) ดำเนินการฟ้องร้องบังคับคดีให้บริษัทจัดการปฏิบัติตามหน้าที่ของตนหรือฟ้องร้องเรียกค่าสินไหมทดแทนความเสียหายจากบริษัทจัดการ ทั้งนี้ เพื่อประโยชน์ของผู้ถือหน่วยลงทุนทั้งปวง หรือเมื่อได้รับคำสั่งจากสำนักงานคณะกรรมการ ก.ล.ด. สำหรับค่าใช้จ่ายในการฟ้องร้องบังคับคดีเพื่อประโยชน์ของผู้ถือหน่วยลงทุนให้ถือเป็นค่าใช้จ่ายของกองทุนรวม

(11) ดูแลตรวจสอบให้ผู้ชำระบัญชีปฏิบัติตามพระราชบัญญัติหลักทรัพย์และตลาดหลักทรัพย์ พ.ศ. 2535 และพระราชบัญญัติฉบับแก้ไขเพิ่มเติม (ถ้ามี) ในกรณีที่ผู้ชำระบัญชีกระทำการหรืองดเว้นกระทำการตามมาตรา 130 แห่งพระราชบัญญัติหลักทรัพย์และตลาดหลักทรัพย์ พ.ศ. 2535 จนก่อให้เกิดความเสียหายแก่กองทุนรวม ผู้ดูแลผลประโยชน์ของกองทุนรวมจะรายงานให้สำนักงานคณะกรรมการ ก.ล.ด. ทราบโดยไม่ชักช้า

(12) จ่ายเงินเฉลี่ยคืนค่าหน่วยลงทุนให้ผู้ถือหน่วยลงทุนตามคำสั่งของผู้ชำระบัญชีตามมูลค่าทรัพย์สินสุทธิที่คงเหลืออยู่หลังจากที่ผู้ชำระบัญชีชำระบัญชีโครงการจัดการกองทุนรวมตามที่คณะกรรมการ ก.ล.ด. ประกาศกำหนด

(13) ตรวจตราและตรวจสอบความถูกต้องของเอกสาร หลักฐานแห่งสิทธิในทรัพย์สิน และทรัพย์สินต่างๆ ที่กองทุนรวมได้มาหรือจำหน่ายไป ซึ่งผู้ดูแลผลประโยชน์มีหน้าที่ดูแลการเบิกจ่ายหรือได้รับฝากไว้ตามข้อ (2) ให้เป็นไปตามคำสั่งการจัดการทรัพย์สินของกองทุนรวม

## กองทุนเปิดไทยพาณิชย์ตราสารหนี้ระยะสั้น พลัส

หากมีเหตุอันควรสงสัยในขณะรับมอบ หรือส่งมอบเอกสาร หลักฐานแห่งสิทธิในทรัพย์สิน และทรัพย์สิน ต่างๆ ดังกล่าวในวรรคหนึ่งว่าไม่เป็นไปตามคำสั่งการจัดการทรัพย์สิน เป็นเอกสารหรือหลักฐานเท็จหรือ ปลอม ผู้ดูแลผลประโยชน์มีหน้าที่ดำเนินการแจ้งเหตุดังกล่าวแก่บริษัทจัดการทันที

(14) จัดทำความเห็นเกี่ยวกับการจัดการกองทุนรวมของบริษัทจัดการและจัดส่งให้บริษัทจัดการเพื่อใช้ ประกอบการจัดทำรายงานกองทุนรวมทุกรอบปีบัญชี และทุกรอบระยะเวลา 6 เดือนของรอบปีบัญชีหรือปี ปฏิทิน ภายใน 30 วันนับตั้งแต่วันถัดจากวันสิ้นรอบปีบัญชี และวันสิ้นรอบระยะเวลา 6 เดือนของรอบปีบัญชี หรือปีปฏิทิน แล้วแต่กรณี

(15) ในกรณีที่ผู้ดูแลผลประโยชน์หมดหน้าที่ลงตามเงื่อนไขการเปลี่ยนผู้ดูแลผลประโยชน์ ผู้ดูแล ผลประโยชน์จะต้องทำหน้าที่ต่อไปจนกว่าจะมีการโอนทรัพย์สินและเอกสารต่าง ๆ ทั้งหมดของกองทุนรวม ตลอดจนการดำเนินการอื่นใดที่จำเป็นเพื่อให้การดำเนินการโอนทรัพย์สินและเอกสารต่าง ๆ ทั้งหมดของ กองทุนรวมให้ผู้ดูแลผลประโยชน์รายใหม่เสร็จสิ้นสมบูรณ์ และ ผู้ดูแลผลประโยชน์รายใหม่สามารถ ดำเนินการต่อได้ทันที

(16) ในกรณีที่มีการเลิกโครงการจัดการกองทุนรวม และก่อนที่ผู้ชำระบัญชีจะจดทะเบียนเลิกกองทุนรวมกับ สำนักงานคณะกรรมการ ก.ล.ด. ผู้ดูแลผลประโยชน์ยังคงต้องรับฝากทรัพย์สินของกองทุนรวมจนกว่าจะจด ทะเบียนเลิก กองทุนรวม

(17) ในกรณีที่บริษัทจัดการประสงค์ที่จะลงทุนหรือมีไว้ซึ่งหลักทรัพย์หรือทรัพย์สินในต่างประเทศ ผู้ดูแล ผลประโยชน์จะต้องจัดให้มีสถานที่เก็บรักษาทรัพย์สินในต่างประเทศของกองทุนรวม เช่น ที่ศูนย์รับฝาก หลักทรัพย์ในต่างประเทศ หรือพิจารณาดำเนินการแต่งตั้งผู้รับฝากทรัพย์สินอื่น เพื่อทำหน้าที่เก็บรักษา ทรัพย์สินในต่างประเทศของกองทุนรวม

ในกรณีที่ผู้ดูแลผลประโยชน์ไม่ปฏิบัติตามสัญญาข้อหนึ่งข้อใดด้วยเหตุใด ๆ ก็ตาม จนเป็นเหตุให้เกิดความ เสียหายแก่กองทุนรวมและ/หรือผู้ถือหน่วยลงทุน ผู้ดูแลผลประโยชน์ต้องชดเชยค่าเสียหายให้แก่กองทุนรวม และ/หรือผู้ถือหน่วยลงทุน โดยสิ้นเชิงภายใน 15 วันนับแต่วันที่ได้พิสูจน์แล้วว่าเป็นความผิดของผู้ดูแล ผลประโยชน์ดังกล่าวจนเกินกว่าข้อมูลที่ได้ล่วงรู้มาเป็นความลับและจะไม่เปิดเผยให้บุคคลใด ๆ ทราบ เว้นแต่จะเป็น การเปิดเผยโดยอำนาจกฎหมาย หรือโดยความยินยอมของผู้สัญญาอีกฝ่ายหนึ่ง เพื่อประโยชน์ของผู้ถือ หน่วยลงทุน

ผู้ดูแลผลประโยชน์จะต้องรับผิดชอบต่อความเสียหายใดๆ ที่เกิดขึ้นเพราะความประมาทเลินเล่ออย่างร้ายแรง หรือการไม่กระทำการตามหน้าที่โดยไม่มีเหตุอันสมควรของผู้ดูแลผลประโยชน์ พนักงาน ลูกจ้าง บริวาร หรือ บุคคลอื่นใดที่ทำงานให้แก่ผู้ดูแลผลประโยชน์

ผู้ดูแลผลประโยชน์มีอำนาจหน้าที่และความรับผิดชอบตามที่กำหนดไว้ในสัญญาแต่งตั้งผู้ดูแลผลประโยชน์ ของกองทุนรวมและตามพระราชบัญญัติหลักทรัพย์และตลาดหลักทรัพย์ พ.ศ. 2535 ซึ่งรวมถึงหน้าที่ดูแล รักษาประโยชน์ของผู้ถือหน่วยลงทุน และเมื่อมีการเปลี่ยนแปลงผู้ดูแลผลประโยชน์ ผู้ดูแลผลประโยชน์ราย เดิมมีหน้าที่ดำเนินการตามที่จำเป็นเพื่อให้ผู้ดูแลผลประโยชน์รายใหม่สามารถปฏิบัติหน้าที่ต่อไปได้ ซึ่งการ ดำเนินการดังกล่าวรวมถึงการลงลายมือชื่อในหนังสือเพื่อรับรองความถูกต้องและครบถ้วนของสิ่งที่ส่งมอบ ให้ผู้ดูแลผลประโยชน์รายใหม่หากมีการเปลี่ยนแปลงผู้ดูแลผลประโยชน์

ในกรณีที่ผู้ดูแลผลประโยชน์กระทำการ งดเว้นกระทำการ หรือละเลยไม่ปฏิบัติตามหน้าที่ ในการดูแลรักษา ประโยชน์ของผู้ถือหน่วยลงทุน ผู้ถือหน่วยลงทุนอาจใช้สิทธิตามมาตรา 132 ประกอบกับมาตรา 47 แห่ง พระราชบัญญัติหลักทรัพย์และตลาดหลักทรัพย์ พ.ศ. 2535 ในการฟ้องร้องบังคับคดีกับผู้ดูแลผลประโยชน์ เพื่อประโยชน์ของผู้ถือหน่วยลงทุนทั้งปวงได้

ผู้ดูแลผลประโยชน์ต้องไม่กระทำการอันเป็นการขัดกับผลประโยชน์ของกองทุนรวมและผู้ถือหน่วยลงทุน ไม่ ว่าการกระทำนั้นจะเป็นไปเพื่อประโยชน์ของผู้ดูแลผลประโยชน์เองหรือประโยชน์ของผู้อื่น เว้นแต่เป็นการ เรียกค่าตอบแทนในการทำหน้าที่เป็นผู้ดูแลผลประโยชน์ หรือเป็นการดำเนินการในลักษณะที่เป็นธรรมและ ได้เปิดเผยข้อมูลให้ผู้ถือหน่วยลงทุนทราบก่อนอย่างเพียงพอแล้ว โดยผู้ถือหน่วยลงทุนที่ได้ทราบข้อมูล ดังกล่าวมิได้แสดงการคัดค้าน



## กองทุนเปิดไทยพาณิชย์ตราสารหนี้ระยะสั้น พลัส

ในกรณีที่การดำเนินการใดต้องได้รับมติของผู้ถือหน่วยลงทุน หากบริษัทจัดการกองทุนรวมไม่ดำเนินการขอ มติ ให้ผู้ดูแลผลประโยชน์มีอำนาจดำเนินการตามที่จำเป็นเพื่อขอมติของผู้ถือหน่วยลงทุนได้

เงื่อนไขการเปลี่ยนผู้ดูแลผลประโยชน์ :

บริษัทจัดการจะเปลี่ยนตัวผู้ดูแลผลประโยชน์ ภายใต้เงื่อนไขสัญญาแต่งตั้งผู้ดูแลผลประโยชน์ เมื่อเกิดกรณี ไตกรณีหนึ่งดังต่อไปนี้ ทั้งนี้บริษัทจัดการจะกระทำได้เมื่อได้รับอนุญาตจากสำนักงานคณะกรรมการ ก.ล.ด. ก่อน

(1) เมื่อคู่สัญญาฝ่ายใดฝ่ายหนึ่งมีความประสงค์จะบอกเลิก โดยบอกกล่าวให้อีกฝ่ายหนึ่งทราบล่วงหน้าเป็น ลายลักษณ์อักษร เป็นเวลาไม่น้อยกว่า 180 วัน หรือตามแต่จะตกลงกันเป็นอย่างอื่น

(2) ในกรณีที่คู่สัญญาฝ่ายใดไม่ปฏิบัติตามหน้าที่ และความรับผิดชอบที่ได้ตกลงไว้ คู่สัญญาอีกฝ่ายหนึ่ง อาจบอกเลิกสัญญาได้ โดยบอกกล่าวล่วงหน้าเป็นลายลักษณ์อักษรไม่น้อยกว่า 30 วัน

(3) ในกรณีที่มีการเปลี่ยนแปลงเงื่อนไขในโครงการจัดการกองทุนรวม หรือมีการแก้ไขเปลี่ยนแปลงกฎหมาย ว่าด้วยหลักทรัพย์และตลาดหลักทรัพย์ รวมทั้งกฎกระทรวงและประกาศที่ออกตามกฎหมายดังกล่าว หรือ ประกาศคณะกรรมการ ก.ล.ด. หรือประกาศของสำนักงานคณะกรรมการ ก.ล.ด. หรือกรณีอื่นใดอันจะมีผล เป็นการเพิ่มภาระหน้าที่แก่ผู้ดูแลผลประโยชน์และผู้ดูแลผลประโยชน์ไม่ประสงค์จะรับหน้าที่ดังกล่าว ผู้ดูแล ผลประโยชน์มีสิทธิบอกเลิกสัญญาได้ โดยบอกกล่าวให้บริษัทจัดการทราบล่วงหน้าเป็นลายลักษณ์อักษร เป็นเวลาไม่น้อยกว่า 180 วัน

(4) ในกรณีที่ผู้ดูแลผลประโยชน์ขาดคุณสมบัติข้อหนึ่งข้อใดตามประกาศสำนักงานคณะกรรมการ ก.ล.ด. ว่า ด้วยเรื่องคุณสมบัติของผู้ดูแลผลประโยชน์ของกองทุนรวม ซึ่งออกตามความในมาตรา 121 แห่ง พระราชบัญญัติหลักทรัพย์และตลาดหลักทรัพย์ พ.ศ. 2535 บริษัทจัดการจะดำเนินการให้ผู้ดูแล ผลประโยชน์จัดการแก้ไขให้ถูกต้องภายใน 15 วันนับแต่วันที่บริษัทจัดการตรวจพบเอง หรือปรากฏจากการ ตรวจสอบของสำนักงานคณะกรรมการ ก.ล.ด. เว้นแต่สำนักงานคณะกรรมการ ก.ล.ด. จะสั่งการเป็นอย่างอื่น บริษัทจัดการจะแจ้งการแก้ไขดังกล่าวให้สำนักงานคณะกรรมการ ก.ล.ด. ทราบภายใน 3 วันทำการ นับแต่ วันที่ได้แก้ไขเสร็จสิ้น หากผู้ดูแลผลประโยชน์มิได้มีการแก้ไขให้ถูกต้องภายในระยะเวลาที่กำหนด บริษัท จัดการจะขออนุญาตเปลี่ยนตัวผู้ดูแลผลประโยชน์ต่อสำนักงานคณะกรรมการ ก.ล.ด. ภายใน 15 วันนับแต่ วันที่ครบกำหนดเวลาให้แก้ไขเมื่อได้รับอนุญาตแล้วบริษัทจัดการจะแต่งตั้งผู้ดูแลผลประโยชน์อื่นแทนโดย พลัน

(5) ในกรณีที่มิตีเสียงข้างมากของผู้ถือหน่วยลงทุน ซึ่งคิดตามจำนวนหน่วยลงทุนรวมกันเกินกึ่งหนึ่งของ จำนวนหน่วยลงทุนที่จำหน่ายได้แล้วทั้งหมดของโครงการจัดการกองทุนรวม เรียกร้องให้มีการเปลี่ยนแปลง ผู้ดูแลผลประโยชน์

ในกรณีที่ผู้ดูแลผลประโยชน์กระทำการอันเป็นการขัดแย้งกับประโยชน์ของกองทุนรวมหรือผู้ถือหน่วยลงทุนที่ ไม่เข้าข่ายยกเว้นให้กระทำได้ หากเป็นกรณีที่มีนัยสำคัญและไม่สามารถแก้ไขให้หมดไป ให้บริษัทจัดการ กองทุนรวมมีอำนาจบอกเลิกสัญญาแต่งตั้งผู้ดูแลผลประโยชน์ได้

สถานที่เก็บรักษาทรัพย์สินกองทุนรวม :

บริษัทจัดการจะจัดให้มีการฝากทรัพย์สินของกองทุนรวมที่

(1) ธนาคาร กรุงศรีอยุธยา จำกัด (มหาชน)

1222 ถนนพระรามที่ 3 แขวงบางโพธิ์

เขตยานนาวา กรุงเทพฯ 10120

โทรศัพท์ 0-2296-4763-90

(2) บริษัท ศูนย์รับฝากหลักทรัพย์ (ประเทศไทย) จำกัด

62 อาคารตลาดหลักทรัพย์แห่งประเทศไทย

## กองทุนเปิดไทยพาณิชย์ตราสารหนี้ระยะสั้น พลัส

---

ชั้น 6 ถนนรัชดาภิเษก แขวงคลองเตย  
เขตคลองเตย กรุงเทพมหานคร 10110  
โทรศัพท์ 0-2359-1200-1

(3) ธนาคารแห่งประเทศไทย  
273 ถนนสามเสน เขตบางขุนพรหม  
กรุงเทพมหานคร 10200  
โทรศัพท์ 0-2283-5353

และ/หรือที่ผู้ดูแลผลประโยชน์อื่นที่มีคุณสมบัติเป็นไปตามที่สำนักงานคณะกรรมการ ก.ล.ด. และ/หรือศูนย์  
รับฝากต่างประเทศ หรือผู้รับฝากทรัพย์สินที่ดูแลผลประโยชน์แต่งตั้งเพื่อเก็บรักษาทรัพย์สินในต่างประเทศ

### 3. ผู้สอบบัญชี :

ชื่อ : นางสาว รัชดา ยงสวัสดิ์วานิชย์  
ที่อยู่ : บริษัท สำนักงาน เอ็นส์ทแอนด์ย้ง จำกัด  
ชั้น 33 อาคารเลครัชดา ออฟฟิศ คอมเพล็กซ์ 193/136-137  
ถนนรัชดาภิเษกตัดใหม่ แขวงคลองเตย เขตคลองเตย กรุงเทพฯ 10110  
โทรศัพท์ 0-2264-0777

ชื่อ : นางสาว สมใจ คุณปัสต์  
ที่อยู่ : บริษัท สำนักงาน เอ็นส์ทแอนด์ย้ง จำกัด  
ชั้น 33 อาคารเลครัชดา ออฟฟิศ คอมเพล็กซ์ 193/136-137  
ถนนรัชดาภิเษกตัดใหม่ แขวงคลองเตย เขตคลองเตย กรุงเทพฯ 10110  
โทรศัพท์ 0-2264-0777

ชื่อ : นางสาว รุ่งนภา เลิศสุวรรณกุล  
ที่อยู่ : บริษัท สำนักงาน เอ็นส์ทแอนด์ย้ง จำกัด  
ชั้น 33 อาคารเลครัชดา ออฟฟิศ คอมเพล็กซ์ 193/136-137  
ถนนรัชดาภิเษกตัดใหม่ แขวงคลองเตย เขตคลองเตย กรุงเทพฯ 10110  
โทรศัพท์ 0-2264-0777

ชื่อ : นาย ชยพล ศุภเศรษฐนนท์  
ที่อยู่ : บริษัท สำนักงาน เอ็นส์ทแอนด์ย้ง จำกัด  
ชั้น 33 อาคารเลครัชดา ออฟฟิศ คอมเพล็กซ์ 193/136-137  
ถนนรัชดาภิเษกตัดใหม่ แขวงคลองเตย เขตคลองเตย กรุงเทพฯ 10110  
โทรศัพท์ 0-2264-0777



## กองทุนเปิดไทยพาณิชย์ตราสารหนี้ระยะสั้น พลัส

---

ชื่อ : นางสาว พิมพ์ใจ มานิตขจรกิจ

ที่อยู่ : บริษัท สำนักงาน เอ็นส์ทแอนด์ย้ง จำกัด

ชั้น 33 อาคารเลครัชดา ออฟฟิส คอมเพล็กซ์ 193/136-137

ถนนรัชดาภิเษกตัดใหม่ แขวงคลองเตย เขตคลองเตย กรุงเทพฯ 10110

โทรศัพท์ 0-2264-0777

ชื่อ : นาง อุณากร พฤทธิธาดา

ที่อยู่ : บริษัท ไพร์ชวอเตอร์เฮาส์คูเปอร์ส เอบีเอเอส จำกัด

179/74-80 อาคารบางกอกซิดีทาวเวอร์ ชั้น 15

ถนนสาทรใต้ แขวงทุ่งมหาเมฆ เขตสาทร

กรุงเทพฯ 10120

โทรศัพท์ 0-2286-9999, 0-2344-1000 ต่อ 4491

ชื่อ : นาง อโนทัย ลีกิจวัฒน์

ที่อยู่ : บริษัท ไพร์ชวอเตอร์เฮาส์คูเปอร์ส เอบีเอเอส จำกัด

179/74-80 อาคารบางกอกซิดีทาวเวอร์ ชั้น 15

ถนนสาทรใต้ แขวงทุ่งมหาเมฆ เขตสาทร

กรุงเทพฯ 10120

โทรศัพท์ 0-2286-9999, 0-2344-1000 ต่อ 4491

หรือบุคคลอื่นที่ได้รับความเห็นชอบตามประกาศว่าด้วยการให้ความเห็นชอบผู้สอบบัญชี โดยบริษัทจัดการ จะแจ้งให้สำนักงานคณะกรรมการ ก.ล.ด. ทราบ

สิทธิ หน้าที่ และความรับผิดชอบ :

ตรวจสอบและแสดงความเห็นต่อการเงินประจำรอบระยะเวลาบัญชีของกองทุนตามมาตรฐานการสอบบัญชีที่รับรองทั่วไป

#### 4. นายทะเบียนหน่วยลงทุน :

ชื่อ : ธนาคารไทยพาณิชย์ จำกัด (มหาชน)

ที่อยู่ : ทีมบริการทะเบียนหลักทรัพย์ 2

ชั้น 15 ฝั่งปีกเหนือ (North Wing) อาคารจี ทาวเวอร์ แกรนด์ พระราม 9

เลขที่ 9 ถนนพระราม 9 แขวงห้วยขวาง เขตห้วยขวาง กรุงเทพฯ 10310

โทรศัพท์ 0-2128-2332-7 โทรสาร 0-2128-4625

หรือบุคคลอื่นที่ได้รับอนุญาตให้บริการเป็นนายทะเบียนหลักทรัพย์จากคณะกรรมการ ก.ล.ด. โดยบริษัทจัดการจะแจ้งให้สำนักงานคณะกรรมการ ก.ล.ด. ทราบ

**5. ผู้จัดจำหน่าย :**

ชื่อ :

ที่อยู่ :

สิทธิ หน้าที่ และความรับผิดชอบ :

**6. ผู้สนับสนุนการขายหรือรับซื้อคืน :**

ชื่อ : ธนาคารไทยพาณิชย์ จำกัด (มหาชน)

ที่อยู่ : สำนักงานใหญ่ เลขที่ 9 ถนนรัชดาภิเษก

แขวงลาดยาว เขตจตุจักร

กรุงเทพมหานคร 10900

โทรศัพท์ 0-2544-3874-76 และสาขาต่าง ๆ ทั่วประเทศ

บริษัทจัดการอาจแต่งตั้งผู้สนับสนุนการขายหรือรับซื้อคืนหน่วยลงทุนเพิ่มเติมหรือยกเลิกการแต่งตั้งผู้สนับสนุนการขายหรือรับซื้อคืนหน่วยลงทุนในภายหลัง โดยบริษัทจัดการจะแจ้งการแต่งตั้งหรือยกเลิกการแต่งตั้งผู้สนับสนุนการขายหรือรับซื้อคืนหน่วยลงทุนให้สำนักงานคณะกรรมการ ก.ล.ด. ทราบทุกครั้ง ในกรณีของการแต่งตั้งผู้สนับสนุนการขายหรือรับซื้อคืนหน่วยลงทุนเพิ่มเติม ผู้สนับสนุนการขายหรือรับซื้อคืนหน่วยลงทุนดังกล่าวอาจเป็นบุคคลธรรมดาหรือนิติบุคคลที่สำนักงานคณะกรรมการ ก.ล.ด. ได้ให้ความเห็นชอบเพื่อทำหน้าที่เป็นผู้สนับสนุนการขายหรือรับซื้อคืนหน่วยลงทุนของกองทุน โดยผู้สนับสนุนการขายหรือรับซื้อคืนหน่วยลงทุนที่ได้รับการแต่งตั้งจะต้องปฏิบัติงานได้ภายใต้ระบบงานเดียวกันกับผู้สนับสนุนการขายหรือรับซื้อคืนหน่วยลงทุนที่ปฏิบัติหน้าที่อยู่ก่อนแล้ว

สิทธิ หน้าที่ และความรับผิดชอบ :

สิทธิของผู้สนับสนุนการขายหรือรับซื้อคืนหน่วยลงทุน

(1) ได้รับค่าธรรมเนียมการรับซื้อคืนหน่วยลงทุน ค่าธรรมเนียมการขายหน่วยลงทุน ค่าธรรมเนียมในการดำเนินงานขายและรับซื้อคืนหน่วยลงทุน และค่าธรรมเนียมสับเปลี่ยนหน่วยลงทุน (ถ้ามี) ตามอัตราที่กำหนดไว้ในสัญญาแต่งตั้งผู้สนับสนุนการขายหรือรับซื้อคืนหน่วยลงทุน ทั้งนี้ ไม่เกินอัตราที่กำหนดไว้ในข้อ 15 ของหนังสือชี้ชวนส่วนโครงการ "ค่าธรรมเนียมและค่าใช้จ่ายที่เรียกเก็บจากผู้สั่งซื้อหรือผู้ถือหน่วยลงทุนและกองทุนรวม"

(2) บอกเลิกสัญญาการเป็นผู้สนับสนุนการขายหรือรับซื้อคืนหน่วยลงทุนตามข้อกำหนดและเงื่อนไขที่กำหนดไว้ในสัญญาแต่งตั้งผู้สนับสนุนการขายหรือรับซื้อคืนหน่วยลงทุน

หน้าที่และความรับผิดชอบของผู้สนับสนุนการขายหรือรับซื้อคืนหน่วยลงทุน

(1) แจกจ่ายหนังสือชี้ชวนของกองทุนรวม ใบคำขอใช้บริการกองทุน ใบสั่งซื้อหน่วยลงทุน และใบส่งขายหน่วยลงทุน คู่มือผู้ลงทุนหรือเอกสารอื่นใดของกองทุนรวมตามที่กฎหมายหรือ ก.ล.ด. กำหนด ตลอดจนเอกสารต่าง ๆ ในการส่งเสริมการขาย

(2) รับใบคำขอใช้บริการกองทุน ใบสั่งซื้อหรือใบส่งขายหน่วยลงทุน และรับชำระค่าซื้อหน่วยลงทุนจากผู้สั่งซื้อหน่วยลงทุนและชำระค่าขายคืนหน่วยลงทุนให้แก่ผู้ถือหน่วยลงทุน ทั้งนี้ ตามเงื่อนไขที่ระบุไว้ในโครงการจัดการกองทุนรวม

(3) คืนเงินค่าซื้อหน่วยลงทุนให้แก่ผู้สั่งซื้อหน่วยลงทุนที่ไม่ได้รับการจัดสรรตามเงื่อนไขที่ระบุไว้ในโครงการจัดการกองทุนรวม

(4) ยืนยันการซื้อหรือขายคืนหน่วยลงทุน

## กองทุนเปิดไทยพาณิชย์ตราสารหนี้ระยะสั้น พลัส

(5) ชี้แจงและเปิดเผยข้อมูลให้ผู้ถือหน่วยลงทุนหรือผู้ที่สนใจจะลงทุนทราบ ในกรณีที่มีการแก้ไขเพิ่มเติมโครงการจัดการกองทุนรวม หรือมีเหตุการณ์ที่มีผลกระทบต่อสิทธิประโยชน์ของผู้ถือหน่วยลงทุน หรือต่อการตัดสินใจในการลงทุน หรือต่อการเปลี่ยนแปลงในราคาของหน่วยลงทุนของกองทุนรวม

(6) ปฏิบัติตามข้อกำหนดของประกาศคณะกรรมการ ก.ล.ด. และสำนักงานคณะกรรมการ ก.ล.ด. ว่าด้วยหลักเกณฑ์ เงื่อนไข และวิธีการในการโฆษณากองทุนรวม

(7) ดำเนินการอื่น ๆ ตามที่กำหนดไว้ในสัญญาแต่งตั้งผู้สนับสนุนการขายหรือรับซื้อคืนหน่วยลงทุน และสิทธิหน้าที่ และความรับผิดชอบของผู้สนับสนุนการขายหรือรับซื้อคืนหน่วยลงทุนตามที่กำหนดไว้ในโครงการจัดการกองทุนรวม ตลอดจนทำการอื่นใดที่เกี่ยวข้องกับหน้าที่ดังกล่าวข้างต้น

### 7. ผู้ดูแลสภาพคล่อง (Market Maker) (เฉพาะกอง ETF) :

ชื่อ :

ที่อยู่ :

สิทธิ หน้าที่ และความรับผิดชอบ :

### 8. ผู้ลงทุนรายใหญ่ (Participating Dealer) (เฉพาะกอง ETF) (เฉพาะรายที่ไม่ได้เป็นผู้ดูแลสภาพคล่อง) :

ชื่อ :

ที่อยู่ :

สิทธิ หน้าที่ และความรับผิดชอบ :

### 9. ที่ปรึกษา :

#### 9.1. ที่ปรึกษาการลงทุน :

ชื่อ :

ที่อยู่ :

สิทธิ หน้าที่ และความรับผิดชอบ :

หมายเหตุ (ที่ปรึกษาการลงทุน) :

#### 9.2. ที่ปรึกษากองทุน :

สิทธิ หน้าที่ และความรับผิดชอบ :

หมายเหตุ (ที่ปรึกษากองทุน) :

### 10. ผู้ประกัน (กรณีกองทุนมีประกัน) :

ไม่มี

**11. ผู้รับมอบหมายงานด้านการจัดการลงทุน (Outsource) :**

ชื่อ :

ที่อยู่ :

สิทธิ หน้าที่ และความรับผิดชอบ :

หมายเหตุ (ผู้รับมอบหมายงานด้านการจัดการลงทุน) :

**12. คณะตัวแทนผู้ถือหน่วยลงทุน (เฉพาะกอง Country Fund) :**

สิทธิ หน้าที่ และความรับผิดชอบ :

**13. สิทธิหน้าที่และความรับผิดชอบของผู้ถือหน่วยลงทุน :**

**13.1. สิทธิในการขายคืนหน่วยลงทุน :**

ผู้ถือหน่วยลงทุนสามารถขายคืนหน่วยลงทุนให้แก่บริษัทจัดการ โดยผ่านผู้สนับสนุนการขายหรือรับซื้อคืนหน่วยลงทุนผู้สนับสนุนการขายและรับซื้อคืนหน่วยลงทุนที่บริษัทจัดการแต่งตั้ง (ถ้ามี) ทั้งนี้ ให้เป็นไปตามหนังสือชี้ชวนส่วนโครงการ ข้อ 7 "การรับซื้อคืนหน่วยลงทุน" ทั้งนี้ สิทธิของผู้ถือหน่วยลงทุนจะเกิดขึ้นต่อเมื่อนายทะเบียนหน่วยลงทุนได้บันทึกข้อมูลลงในทะเบียนผู้ถือหน่วยลงทุนแล้ว

**13.2. สิทธิในการรับเงินปันผล :**

**13.3. สิทธิในการโอนหน่วยลงทุน :**

ผู้ถือหน่วยลงทุนสามารถโอนหน่วยลงทุนได้ ตามที่ระบุไว้ในหัวข้อ "เงื่อนไขและข้อจำกัดในการจัดสรรและการโอนหน่วยลงทุน" ของโครงการจัดการกองทุนรวม

**13.4. ข้อจำกัดการโอนหน่วยลงทุน :**

บริษัทจัดการขอสงวนสิทธิที่จะปฏิเสธการรับลงทะเบียนการโอนหน่วยลงทุนของกองทุน ตามที่ระบุไว้ในหัวข้อ "เงื่อนไขและข้อจำกัดในการจัดสรรและการโอนหน่วยลงทุน" ของโครงการจัดการกองทุนรวม

**13.5. สิทธิในการลงมติเพื่อแก้ไขเพิ่มเติมโครงการจัดการลงทุนหรือแก้ไขวิธีการจัดการ :**

ผู้ถือหน่วยลงทุนมีสิทธิลงมติเพื่อให้บริษัทจัดการทำการแก้ไขโครงการจัดการกองทุนรวมหรือแก้ไขวิธีการจัดการได้ ทั้งนี้ บริษัทจัดการจะกระทำการตามหลักเกณฑ์และวิธีการตามที่ระบุไว้ในข้อ 19 "การขอมติของผู้ถือหน่วยลงทุน และวิธีการแก้ไขโครงการจัดการกองทุนรวม หรือแก้ไขวิธีการจัดการ"

ในกรณีที่บุคคลใดหรือกลุ่มบุคคลเดียวกันใดถือหน่วยลงทุนเกินกว่าหนึ่งในสามของจำนวนหน่วยลงทุนที่จำหน่ายได้แล้วทั้งหมด บริษัทจัดการหรือบริษัทหลักทรัพย์ที่เป็นเจ้าของบัญชีแบบไม่เปิดเผยชื่อผู้ถือหน่วยลงทุน (omnibus account) จะไม่นับคะแนนเสียงของบุคคลหรือกลุ่มบุคคลเดียวกันนั้นในส่วนที่เกินกว่าหนึ่งในสามของจำนวนหน่วยลงทุนที่จำหน่ายได้แล้วทั้งหมด

**13.6. สิทธิในการได้รับเงินคืนเมื่อเลิกโครงการ :**

ผู้ถือหน่วยลงทุนมีสิทธิที่จะได้รับเงินคืนเมื่อบริษัทจัดการเลิกกองทุนรวม โดยบริษัทจัดการจะจัดให้มีการชำระบัญชี ตามหลักเกณฑ์และวิธีการที่คณะกรรมการ ก.ล.ด. ประกาศกำหนด

13.7. สิทธิประโยชน์อื่น ๆ :

13.8. อื่น ๆ :

ผู้ถือหน่วยลงทุนมีความรับผิดชอบจำกัดเพียงไม่เกินค่าหน่วยลงทุนที่ยังสงไว้แก่บริษัทจัดการกองทุนรวมไม่ครบ การที่ผู้ถือหน่วยลงทุนได้แสดงความประสงค์ในการซื้อหรือลงทุนในหน่วยลงทุนของกองทุนรวมนี้ ไม่ว่าจะใน ทอดใด ๆ ให้ถือว่าผู้ถือหน่วยลงทุนดังกล่าวยอมรับที่จะผูกพันตามข้อกำหนดในข้อผูกพันซึ่งลงนามโดย ผู้ดูแลผลประโยชน์ที่ได้รับการแต่งตั้งจากบริษัทจัดการกองทุนรวมโดยชอบ

ผู้ถือหน่วยลงทุนมีสิทธิเรียกให้บริษัทจัดการกองทุนรวมจ่ายผลประโยชน์ตอบแทนและคืนเงินลงทุนได้ไม่ เกินไปกว่าส่วนของทุนของกองทุนรวมที่ตนถือ ทั้งนี้ ในกรณีที่มีการแบ่งชนิดของหน่วยลงทุน สิทธิในการ ได้รับประโยชน์ตอบแทนหรือการคืนเงินลงทุนของผู้ถือหน่วยลงทุนแต่ละชนิดต้องเป็นไปตามข้อกำหนดของ หน่วยลงทุนชนิดนั้น ๆ ด้วย

#### 14. การออกและส่งมอบเอกสารแสดงสิทธิในหน่วยลงทุน :

14.1. รูปแบบของเอกสารแสดงสิทธิในหน่วยลงทุน :

- ใบหน่วยลงทุน
- ระบบไร้ใบหน่วยลงทุน
- สมุดบัญชีแสดงสิทธิในหน่วยลงทุน
- หนังสือรับรองสิทธิในหน่วยลงทุน

14.2. เงื่อนไขในการออกเอกสารแสดงสิทธิในหน่วยลงทุนและระยะเวลาการส่งมอบ :

โครงการจัดการ “กองทุนเปิดไทยพาณิชย์ตราสารหนี้ระยะสั้น พลัส” จะใช้ระบบไร้ใบหน่วยลงทุน (Scripless) โดยบริษัทจัดการจะพิจารณาออกเอกสารแสดงสิทธิในหน่วยลงทุนในรูปแบบใดรูปแบบหนึ่งเป็น เอกสารแสดงสิทธิในหน่วยลงทุนให้กับผู้ถือหน่วยลงทุนแต่ละราย เว้นแต่ผู้ถือหน่วยลงทุนร้องขอ และ/หรือ บริษัทจัดการเห็นสมควรให้มีการออกเอกสารแสดงสิทธิในหน่วยลงทุนรูปแบบอื่นเพิ่มเติมได้

14.2.1 หนังสือรับรองสิทธิในหน่วยลงทุน

(1) บริษัทจัดการหรือนายทะเบียนหน่วยลงทุนจะดำเนินการบันทึกชื่อผู้ส่งซื้อหน่วยลงทุนในทะเบียนผู้ถือ หน่วยลงทุน และในหนังสือรับรองสิทธิในหน่วยลงทุน

(2) บริษัทจัดการหรือนายทะเบียนจะออกหนังสือรับรองสิทธิในหน่วยลงทุนให้กับผู้ถือหน่วยลงทุนทุกครั้งที่ ผู้ถือหน่วยลงทุนมีการทำรายการซื้อหรือขายคืนหรือสับเปลี่ยนหน่วยลงทุน เพื่อเป็นการยืนยันการทำรายการ ซื้อหรือขายคืนหรือสับเปลี่ยนหน่วยลงทุนของผู้ถือหน่วยลงทุน

(3) บริษัทจัดการหรือนายทะเบียนหน่วยลงทุนจะออกหนังสือรับรองสิทธิในหน่วยลงทุนภายใน 7 วันทำการ นับแต่วันจดทะเบียนกองทุน ในกรณีที่เป็นการสั่งซื้อในระหว่างช่วงการเสนอขายครั้งแรก และ/หรือภายใน 7 วันทำการนับแต่วันทำส่งซื้อหรือขายคืนหรือสับเปลี่ยนหน่วยลงทุน ทั้งนี้ นายทะเบียนหน่วยลงทุนและ/หรือ ผู้สนับสนุนการขายหรือรับซื้อคืนหน่วยลงทุนซึ่งได้รับมอบหมายจากบริษัทจัดการจะจัดส่งหนังสือรับรอง สิทธิในหน่วยลงทุนให้ผู้ถือหน่วยลงทุนทางไปรษณีย์ตามที่ระบุในคำขอใช้บริการกองทุน

(4) บริษัทจัดการจะถือเอายอดคงเหลือของหน่วยลงทุนที่ปรากฏในทะเบียนผู้ถือหน่วยลงทุนและในหนังสือ รับรองสิทธิในหน่วยลงทุนที่ส่งให้ผู้ถือหน่วยลงทุนฉบับล่าสุดเป็นรายการที่เป็นปัจจุบันและถูกต้อง

### 14.2.2 สมุดบัญชีแสดงสิทธิในหน่วยลงทุน

(1) บริษัทจัดการหรือนายทะเบียนหน่วยลงทุนจะดำเนินการบันทึกชื่อผู้สั่งซื้อหน่วยลงทุนในทะเบียน ผู้ถือหน่วยลงทุน และในสมุดบัญชีแสดงสิทธิในหน่วยลงทุน

(2) บริษัทจัดการหรือนายทะเบียนหน่วยลงทุนหรือผู้สนับสนุนการขายหรือรับซื้อคืนหน่วยลงทุน (ธนาคารไทยพาณิชย์ จำกัด (มหาชน)) จะออกสมุดบัญชีแสดงสิทธิในหน่วยลงทุนให้แก่ผู้สั่งซื้อหรือ ผู้ถือหน่วยลงทุนไว้เป็นหลักฐานเพื่อยืนยันการทำรายการซื้อหรือขายคืนหรือสับเปลี่ยนหน่วยลงทุนของ ผู้ถือหน่วยลงทุน โดยจะถือเป็นเอกสารแสดงสิทธิในหน่วยลงทุนได้ ต่อเมื่อนายทะเบียนได้ดำเนินการจัดสรรหน่วยลงทุนเป็นที่เรียบร้อยแล้ว

(3) บริษัทจัดการหรือนายทะเบียนหน่วยลงทุนหรือผู้สนับสนุนการขายหรือรับซื้อคืนหน่วยลงทุน (ธนาคารไทยพาณิชย์ จำกัด (มหาชน)) จะดำเนินการออกสมุดบัญชีแสดงสิทธิในหน่วยลงทุนให้แก่ผู้ถือหน่วยลงทุนภายในวันที่บริษัทจัดการหรือผู้สนับสนุนการขายหรือรับซื้อคืนหน่วยลงทุนได้ทำการสั่งซื้อหรือขายคืนหรือสับเปลี่ยนหน่วยลงทุน หรือภายในวันที่ทำการที่บริษัทจัดการหรือผู้สนับสนุนการขายหรือรับซื้อคืนหน่วยลงทุนกำหนด โดยผู้ถือหน่วยลงทุนมีหน้าที่ในการมารับสมุดบัญชีแสดงสิทธิในหน่วยลงทุนด้วยตนเอง ณ ที่ทำการของผู้สนับสนุนการขายหรือรับซื้อคืนหน่วยลงทุน (ธนาคารไทยพาณิชย์ จำกัด (มหาชน)) ที่ผู้ถือหน่วยลงทุนเปิดบัญชีหรือแจ้งร้องขอรับสมุดบัญชีแสดงสิทธิในหน่วยลงทุนไว้

(4) ในกรณีที่ผู้ถือหน่วยลงทุนสั่งซื้อหน่วยลงทุนหรือขายคืนหรือสับเปลี่ยนหน่วยลงทุน ผู้ถือหน่วยลงทุนมีหน้าที่ในการนำสมุดบัญชีแสดงสิทธิในหน่วยลงทุนมาบันทึกรายการให้เป็นปัจจุบันเสมอ ได้ ณ ที่ทำการของผู้สนับสนุนการขายหรือรับซื้อคืนหน่วยลงทุน (ธนาคารไทยพาณิชย์ จำกัด (มหาชน)) หรือ ณ ที่ทำการที่ได้รับมอบหมายจากบริษัทจัดการหรือนายทะเบียนหน่วยลงทุนตั้งแต่วันทำการถัดจากวันทำการซื้อหรือขายคืนหรือสับเปลี่ยนหน่วยลงทุน

(5) บริษัทจัดการจะถือเอายอดคงเหลือของหน่วยลงทุนที่ปรากฏในทะเบียนผู้ถือหน่วยลงทุนและในสมุดบัญชีแสดงสิทธิในหน่วยลงทุนที่มีการปรับรายการให้เป็นปัจจุบันครั้งล่าสุด เป็นรายการที่เป็นปัจจุบันและถูกต้อง

(6) ผู้สั่งซื้อหรือผู้ถือหน่วยลงทุนที่ร้องขอออกสมุดบัญชีแสดงสิทธิในหน่วยลงทุนจะต้องปฏิบัติตามข้อกำหนดและเงื่อนไขต่างๆ ที่เกี่ยวข้องกับสมุดบัญชีแสดงสิทธิในหน่วยลงทุน ตามที่บริษัทจัดการกำหนด ทั้งนี้ บริษัทจัดการอาจมอบหมายให้บุคคลธรรมดาหรือนิติบุคคลหรือผู้สนับสนุนการขายหรือรับซื้อคืนหน่วยลงทุนรายอื่น สามารถออกสมุดบัญชีแสดงสิทธิในหน่วยลงทุนให้แก่ ผู้ถือหน่วยลงทุนได้ ซึ่งบริษัทจัดการจะปิดประกาศไว้ที่สำนักงานของบริษัทจัดการล่วงหน้าอย่างน้อย 7 วันทำการ โดยไม่ถือเป็นการแก้ไขโครงการและไม่ถือว่าเป็นการดำเนินการที่ผิดไปจากรายละเอียดโครงการ

### 14.2.3 ใบหน่วยลงทุน

บริษัทจัดการหรือนายทะเบียนหน่วยลงทุนจะดำเนินการออกใบหน่วยลงทุน (Scrip) ให้กับผู้ถือหน่วยลงทุนเฉพาะในกรณีที่ผู้ถือหน่วยลงทุนร้องขอให้บริษัทจัดการออกใบหน่วยลงทุนเพื่อนำไปใช้เป็นหลักประกันในการขอสินเชื่อจากสถาบันการเงินหรือกรณีพิเศษอื่นๆ ทั้งนี้ ในการออกใบหน่วยลงทุนทุกกรณีจะกระทำเมื่อบริษัทจัดการเห็นสมควรเท่านั้น โดยมีขั้นตอนดังนี้

(1) ผู้ถือหน่วยลงทุนกรอกใบคำขอให้ออกใบหน่วยลงทุน ซึ่งขอรับได้จากนายทะเบียนหน่วยลงทุน

(2) ยื่นใบคำขอให้ออกใบหน่วยลงทุนพร้อมชำระค่าธรรมเนียมในการออกใบหน่วยลงทุนต่อนายทะเบียนหน่วยลงทุน

(3) นายทะเบียนหน่วยลงทุนโดยได้รับมอบหมายจากบริษัทจัดการจะดำเนินการออกใบหน่วยลงทุนให้กับผู้ถือหน่วยลงทุนตามจำนวนหน่วยลงทุนที่ผู้ถือหน่วยลงทุนกรอกในใบคำขอ สำหรับกรณีที่ผู้ถือหน่วยลงทุนกรอกจำนวนหน่วยลงทุนในใบคำขอมากกว่าจำนวนหน่วยลงทุนที่ปรากฏอยู่ในรายการที่บันทึกโดยนายทะเบียนหน่วยลงทุน บริษัทจัดการจะถือว่าผู้ถือหน่วยลงทุนประสงค์จะให้ออกใบหน่วยลงทุนสำหรับหน่วยลงทุนจำนวนเท่าที่ปรากฏอยู่ในรายการที่บันทึกโดยนายทะเบียนหน่วยลงทุนนั้น



## กองทุนเปิดไทยพาณิชย์ตราสารหนี้ระยะสั้น พลัส

(4) ใบหน่วยลงทุนที่บริษัทจัดการออกให้ผู้ถือหน่วยลงทุนจะมีข้อความตามที่คณะกรรมการ ก.ล.ด. ประกาศกำหนด ซึ่งจะระบุชื่อผู้ถือหน่วยลงทุน โดยในใบหน่วยลงทุนจะต้องมีลายมือชื่อกรรมการผู้มีอำนาจลงนามผูกพันบริษัทจัดการและประทับตราสำคัญ หรือลายมือชื่อนายทะเบียนหน่วยลงทุน หรือใช้เครื่องจักรประทับหรือโดยวิธีอื่นใดตามที่กฎหมายว่าด้วยหลักทรัพย์และตลาดหลักทรัพย์จะอนุญาตให้ทำได้ จึงจะถือว่าใบหน่วยลงทุนถูกต้องและมีผลสมบูรณ์ตามกฎหมาย

(5) ผู้ถือหน่วยลงทุนที่มีใบหน่วยลงทุน หากจะขายคืนหน่วยลงทุนจำนวนดังกล่าว จะต้องนำใบหน่วยลงทุนมาส่งมอบคืนแก่บริษัทจัดการ หรือนายทะเบียนหน่วยลงทุน เพื่อโอนหน่วยลงทุนนั้น เข้าระบบไร้ใบหน่วยลงทุน (Scripless) ก่อน จึงจะขายคืนหน่วยลงทุนดังกล่าวได้

ทั้งนี้ บริษัทจัดการขอสงวนสิทธิในการพิจารณาออกเอกสารแสดงสิทธิในหน่วยลงทุนรูปแบบใดรูปแบบหนึ่งให้กับผู้สั่งซื้อหรือผู้ถือหน่วยลงทุน เพื่อเป็นหลักฐานการยืนยันการทำรายการซื้อหรือขายคืนหรือสับเปลี่ยนหน่วยลงทุนของผู้สั่งซื้อหรือผู้ถือหน่วยลงทุน เช่น หนังสือรับรองสิทธิในหน่วยลงทุน และ/หรือสมุดบัญชีแสดงสิทธิในหน่วยลงทุน และ/หรือรูปแบบที่จะมีการเปลี่ยนแปลง แก้ไข หรือเพิ่มเติมในอนาคต ตามหลักเกณฑ์ เงื่อนไข และวิธีการที่บริษัทจัดการกำหนด โดยผู้สั่งซื้อหรือผู้ถือหน่วยลงทุนสามารถร้องขอเปลี่ยนรูปแบบของเอกสารแสดงสิทธิในหน่วยลงทุนได้ภายหลัง ตามหลักเกณฑ์ และเงื่อนไขที่บริษัทจัดการกำหนด และบริษัทจัดการขอสงวนสิทธิในการเปลี่ยนแปลง หรือเพิ่มเติมเงื่อนไขในการออกเอกสารแสดงสิทธิในหน่วยลงทุน และระยะเวลาการส่งมอบได้ โดยไม่ถือว่าเป็นการแก้ไขโครงการจัดการกองทุนรวม และไม่ถือว่าเป็นการดำเนินการที่ผิดไปจากรายละเอียดโครงการเดิม

บริษัทจัดการกองทุนรวมจะจัดทำหลักฐานแสดงสิทธิในหน่วยลงทุนให้แก่ผู้ถือหน่วยลงทุน เพื่อให้ผู้ถือหน่วยลงทุนสามารถใช้อ้างอิงต่อบริษัทจัดการกองทุนรวมและบุคคลอื่นได้

ในกรณีที่ผู้ถือหน่วยลงทุนจำเป็นต้องใช้ใบหน่วยลงทุน บริษัทจัดการกองทุนรวมต้องจัดทำใบหน่วยลงทุนมอบให้แก่ผู้ถือหน่วยลงทุน

### 15. กำหนดเวลา วิธีการ และข้อจำกัดในการจ่ายเงินปันผลแก่ผู้ถือหน่วยลงทุน :

### 16. วิธีการชำระหนี้หรือทรัพย์สินอื่นให้แก่ผู้ถือหน่วยลงทุน :

หากมีการผิวนัดชำระหนี้หรือมีพฤติการณ์ว่าผู้ออกตราสารแห่งหนี้หรือลูกหนี้ตามสิทธิเรียกร้องของกองทุนรวมจะไม่สามารถชำระหนี้ได้ บริษัทจัดการจะรับชำระหนี้ด้วยทรัพย์สินอื่นทั้งที่เป็นหลักประกันและมีใช้หลักประกันเพื่อกองทุนรวมตามประกาศคณะกรรมการ ก.ล.ด. ว่าด้วยหลักเกณฑ์และวิธีการในการจัดการกองทุนรวมในกรณีที่ผู้ออกตราสารแห่งหนี้หรือลูกหนี้ตามสิทธิเรียกร้องผิวนัดชำระหนี้ ดังนี้

#### 16.1 กรณีที่บริษัทจัดการได้บันทึกมูลค่าตราสารแห่งหนี้หรือสิทธิเรียกร้องของกองทุนรวมเป็นศูนย์

16.1.1 เมื่อมีการบันทึกมูลค่าตราสารแห่งหนี้หรือสิทธิเรียกร้องเป็นศูนย์ ผู้ถือหน่วยลงทุนทุกรายที่มีชื่ออยู่ในทะเบียนผู้ถือหน่วยลงทุน ณ วันที่บริษัทจัดการได้บันทึกมูลค่าตราสารแห่งหนี้หรือสิทธิเรียกร้องเป็นศูนย์เป็นผู้มีสิทธิในเงินได้สุทธิจากทรัพย์สินที่ได้จากการรับชำระหนี้

16.1.2 เมื่อได้รับทรัพย์สินมาจากการรับชำระหนี้ บริษัทจัดการจะไม่นำทรัพย์สินดังกล่าวและเงินได้สุทธิจากทรัพย์สินที่ได้จากการรับชำระหนี้ มารวมคำนวณมูลค่าทรัพย์สินสุทธิของกองทุนรวม และจะจำหน่ายทรัพย์สินที่ได้จากการรับชำระหนี้ในโอกาสแรกที่สามารถกระทำได้โดยคำนึงถึงประโยชน์ของผู้ถือหน่วยลงทุนเป็นสำคัญ เว้นแต่กรณีที่ผู้ถือหน่วยลงทุนที่มีสิทธิในเงินได้สุทธิจากทรัพย์สินที่ได้จากการรับชำระหนี้ตกลงรับชำระหนี้ด้วยทรัพย์สินดังกล่าวแทนเงิน ทั้งนี้ ตามหลักเกณฑ์และวิธีการที่สมาคมบริษัทจัดการลงทุนกำหนดโดยได้รับความเห็นชอบจากสำนักงานคณะกรรมการ ก.ล.ด.

ในระหว่างที่บริษัทจัดการยังไม่สามารถจำหน่ายทรัพย์สินที่ได้จากการรับชำระหนี้ บริษัทจัดการอาจจัดหาผลประโยชน์จากทรัพย์สินนั้นได้ และในกรณีที่มิได้ใช้จ่ายในการบริหารทรัพย์สิน บริษัทจัดการจะจ่ายจากเงินสำรอง รายได้หรือผลประโยชน์ที่ได้จากการบริหารทรัพย์สินนั้น

## กองทุนเปิดไทยพาณิชย์ตราสารหนี้ระยะสั้น พลัส

16.1.3 เมื่อมีเงินได้สุทธิจากทรัพย์สินที่ได้จากการรับชำระหนี้ด้วยทรัพย์สินอื่นในแต่ละครั้ง บริษัทจัดการจะเฉลี่ยเงินได้สุทธิจากทรัพย์สินที่ได้จากการรับชำระหนี้คืนให้แก่ผู้ถือหน่วยลงทุนที่มีสิทธิในเงินได้สุทธินั้น ภายใน 45 วันนับตั้งแต่วันที่ถัดจากวันที่มีเงินได้สุทธิ และจะแจ้งรายละเอียดเกี่ยวกับการเฉลี่ยเงินคืนไปยังสำนักงานคณะกรรมการ ก.ล.ด. ภายใน 15 วันทำการนับตั้งแต่วันที่ถัดจากวันที่บริษัทจัดการได้เฉลี่ยเงินคืน เว้นแต่สำนักงานคณะกรรมการ ก.ล.ด. จะผ่อนผันระยะเวลาการเฉลี่ยเงินคืนเป็นอย่างอื่น

16.1.4 เมื่อมีการบันทึกรวมมูลค่าตราสารแห่งหนึ่งหรือสิทธิเรียกร้องเป็นศูนย์แล้ว ต่อมาปรากฏว่ากองทุนรวมได้รับชำระหนี้ตามตราสารแห่งหนึ่งหรือสิทธิเรียกร้องดังกล่าวเป็นเงิน บริษัทจัดการจะปฏิบัติตามความในข้อ 16.1.3 โดยอนุโลม

16.2 กรณีที่บริษัทจัดการไม่ได้บันทึกรวมมูลค่าตราสารแห่งหนึ่งหรือสิทธิเรียกร้องของกองทุนรวมเป็นศูนย์

16.2.1 ก่อนการรับชำระหนี้ด้วยทรัพย์สินอื่นที่มีใช้หลักประกันในแต่ละครั้ง บริษัทจัดการจะต้องได้รับความเห็นชอบจากผู้ถือหน่วยลงทุนโดยมติเสียงข้างมากซึ่งคิดตามจำนวนหน่วยลงทุนรวมกันเกินกึ่งหนึ่งของจำนวนหน่วยลงทุนที่จำหน่ายได้แล้วทั้งหมด หรือได้รับความเห็นชอบจากผู้ดูแลผลประโยชน์ โดยผู้ดูแลผลประโยชน์ได้ตรวจสอบและแสดงความเห็นพร้อมเหตุผลว่าในขณะนั้นการรับชำระหนี้ด้วยทรัพย์สินดังกล่าวเป็นประโยชน์ต่อผู้ถือหน่วยลงทุนมากกว่าการถือหรือมีไว้ซึ่งตราสารแห่งหนึ่งหรือสิทธิเรียกร้องนั้น ในการขอความเห็นชอบจากผู้ถือหน่วยลงทุนหรือผู้ดูแลผลประโยชน์ตามวรรคหนึ่ง บริษัทจัดการจะระบุรายละเอียดเกี่ยวกับทรัพย์สินที่กองทุนรวมจะได้รับการรับชำระหนี้ มูลค่าของทรัพย์สิน ประมาณการค่าใช้จ่าย พร้อมเหตุผลและความจำเป็นในการรับชำระหนี้

16.2.2 เมื่อได้รับทรัพย์สินมาจากการรับชำระหนี้ บริษัทจัดการจะนำทรัพย์สินดังกล่าวมารวมคำนวณมูลค่าทรัพย์สินสุทธิของกองทุนรวมโดยจะกำหนดราคาทรัพย์สินนั้นเพื่อใช้ในการคำนวณมูลค่าทรัพย์สินสุทธิของกองทุนรวมตามหลักเกณฑ์และวิธีการที่สมาคมบริษัทจัดการลงทุนกำหนดโดยได้รับความเห็นชอบจากสำนักงานคณะกรรมการ ก.ล.ด. และจะดำเนินการกับทรัพย์สินดังกล่าวดังนี้

(1) กรณีเป็นทรัพย์สินประเภทที่กองทุนรวมสามารถลงทุนในหรือมีไว้ได้ บริษัทจัดการอาจมีไว้ซึ่งทรัพย์สินดังกล่าวต่อไปเพื่อเป็นทรัพย์สินของกองทุนรวมก็ได้

(2) กรณีเป็นทรัพย์สินประเภทที่กองทุนรวมไม่สามารถลงทุนในหรือมีไว้ได้ บริษัทจัดการจะจำหน่ายทรัพย์สินดังกล่าวในโอกาสแรกที่สามารถกระทำได้โดยคำนึงถึงประโยชน์ของผู้ถือหน่วยลงทุนเป็นสำคัญ และในระหว่างที่บริษัทจัดการยังไม่สามารถจำหน่ายทรัพย์สินดังกล่าว บริษัทจัดการอาจจัดหาผลประโยชน์จากทรัพย์สินดังกล่าว

ในกรณีที่มีค่าใช้จ่ายในการบริหารทรัพย์สิน บริษัทจัดการจะจ่ายจากทรัพย์สินของกองทุนรวม

16.3 ในกรณีที่มิพดติการณว่าผู้ออกตราสารแห่งหนึ่ง หรือลูกหนี้ตามสิทธิเรียกร้องจะไม่สามารถชำระหนี้ได้ บริษัทจัดการกองทุนรวมจะดำเนินการให้ผู้ถือหน่วยทุกรายที่มีชื่ออยู่ในทะเบียนผู้ถือหน่วยลงทุน ณ วันที่มีพดติการณว่าผู้ออกตราสารแห่งหนึ่งหรือลูกหนี้ตามสิทธิเรียกร้องจะไม่สามารถชำระหนี้ได้เป็นผู้มีสิทธิในเงินได้สุทธิจากทรัพย์สินอื่นที่ได้จากการรับชำระหนี้ก็ได้

ทั้งนี้ ในการดำเนินการดังกล่าว บริษัทไม่ต้องนำตราสารแห่งหนึ่งหรือสิทธิเรียกร้องนั้นมารวมคำนวณมูลค่าทรัพย์สินสุทธิของกองทุนรวม

เงื่อนไขเพิ่มเติม :

ในการเฉลี่ยเงินคืนแต่ละครั้งตามข้อ 16.1.3 หากบริษัทจัดการมีเหตุผลแสดงให้เห็นว่าเงินได้สุทธิจากทรัพย์สินที่ได้จากการรับชำระหนี้ไม่คุ้มกับภาระค่าใช้จ่ายในการเฉลี่ยเงินคืนให้แก่ผู้ถือหน่วยลงทุน บริษัทจัดการอาจนำเงินได้สุทธิดังกล่าวไปรวมจ่ายในโอกาสแรกที่มีการเฉลี่ยเงินคืนให้แก่ผู้ถือหน่วยลงทุนจะคุ้มกับภาระค่าใช้จ่ายก็ได้ ทั้งนี้ หากได้มีการจำหน่ายทรัพย์สินที่ได้จากการรับชำระหนี้จนครบถ้วนแล้วและปรากฏว่าเงินได้สุทธินั้นไม่คุ้มกับภาระค่าใช้จ่ายในการเฉลี่ยเงินคืน บริษัทจัดการอาจนำเงินได้สุทธิดังกล่าวมารวมคำนวณเป็นมูลค่าทรัพย์สินสุทธิของกองทุนรวมก็ได้

## กองทุนเปิดไทยพาณิชย์ตราสารหนี้ระยะสั้น พลัส

การชำระเงินหรือทรัพย์สินอื่นให้แก่ผู้ถือหน่วยลงทุน บริษัทจัดการกองทุนรวมจะชำระให้แก่ผู้ถือหน่วยลงทุนที่ปรากฏชื่อตามทะเบียนผู้ถือหน่วยลงทุน ณ เวลาที่กำหนด เท่านั้น

### 17. การจัดทำทะเบียนหน่วยลงทุน การโอนหน่วยลงทุน และข้อจำกัดในการโอนหน่วยลงทุน :

บริษัทจัดการกองทุนรวมมีหน้าที่จัดให้มีทะเบียนผู้ถือหน่วยลงทุนตามหลักเกณฑ์ที่ออกตามมาตรา 125(5) แห่งพระราชบัญญัติหลักทรัพย์และตลาดหลักทรัพย์ พ.ศ. 2535

ให้สันนิษฐานไว้ก่อนว่าทะเบียนหน่วยลงทุนถูกต้อง และการชำระเงินหรือทรัพย์สินอื่น รวมทั้งการให้สิทธิหรือการจำกัดสิทธิใด ๆ แก่ผู้ถือหน่วยลงทุนที่ปรากฏรายชื่อในสมุดทะเบียนผู้ถือหน่วยลงทุน หากได้กระทำตามข้อกำหนดในข้อผูกพันหรือตามกฎหมายแล้ว ให้ถือว่าบริษัทจัดการกองทุนรวมได้ดำเนินการตามอำนาจหน้าที่แล้ว

บริษัทจัดการกองทุนรวมหรือนายทะเบียนหน่วยลงทุนจะปฏิเสธการลงทะเบียนการโอนและการจำหน่ายหน่วยลงทุน ในกรณีดังนี้

(ก) การโอนหน่วยลงทุน ในกรณีที่มีการถือหน่วยลงทุนเกินข้อจำกัดการถือหน่วยลงทุนตามประกาศคณะกรรมการกำกับตลาดทุนว่าด้วยหลักเกณฑ์เกี่ยวกับข้อจำกัดการถือ หน่วยลงทุนในกองทุนรวมและหน้าที่ของบริษัทจัดการ

(ข) การโอนหน่วยลงทุน ในกรณีเป็นกองทุนรวมที่เสนอขายต่อผู้ลงทุนที่มีใบรายย่อย และการโอนหน่วยลงทุนจะทำให้ผู้ถือหน่วยลงทุนไม่เป็นผู้ลงทุนสถาบัน ผู้ลงทุนรายใหญ่ หรือผู้มีเงินลงทุนสูง ตามที่กำหนดในโครงการจัดการกองทุนรวม เว้นแต่เป็นการโอนทางมรดก

(ค) การโอนหรือการจำหน่ายหน่วยลงทุน ในกรณีเป็นกองทุนรวมเพื่อการเลี้ยงชีพหรือกองทุนรวมหุ้นระยะยาว

### 18. ข้อจำกัดการถือหน่วยลงทุน :

ข้อจำกัดการถือหน่วยลงทุนที่บุคคลใดหรือกลุ่มบุคคลเดียวกันใดจะถือได้ในแต่ละกองทุนรวมต้องไม่เกินหนึ่งในสามของจำนวนหน่วยลงทุนที่จำหน่ายได้แล้วทั้งหมดของกองทุนรวม เว้นแต่เข้าข้อยกเว้นตามประกาศคณะกรรมการ ก.ล.ด. หรือประกาศคณะกรรมการ ตลาดทุนกำหนด

ทั้งนี้ โดยมีเงื่อนไขเกี่ยวกับสิทธิของผู้ถือหน่วยลงทุนกรณีถือหน่วยลงทุนเกินข้อจำกัดการถือหน่วยลงทุน ดังนี้

(1) บริษัทจัดการหรือนายทะเบียนผู้ถือหน่วยลงทุนจะปฏิเสธการโอนหน่วยลงทุน ในกรณีที่มีการถือหน่วยลงทุนของบุคคลใดหรือกลุ่มบุคคลเดียวกันใดเกินข้อจำกัดการถือหน่วยลงทุน

(2) การจำกัดสิทธิรับเงินปันผลของผู้ถือหน่วยลงทุนที่มีสาระสำคัญดังต่อไปนี้

(ก) บุคคลใดหรือกลุ่มบุคคลเดียวกันใดที่ถือหน่วยลงทุนเกินข้อจำกัดการถือหน่วยลงทุน จะถูกจำกัดสิทธิรับเงินปันผลในส่วนที่ถือเกินนั้น เว้นแต่ในกรณีดังต่อไปนี้

1. การเกินสัดส่วนการถือหน่วยลงทุนมิได้เกิดจากการได้หน่วยลงทุนมาเพิ่มเติม

2. การเกินสัดส่วนการถือหน่วยลงทุนเป็นกรณีข้อยกเว้นข้อจำกัดการถือหน่วยลงทุนของบุคคลหรือกลุ่มบุคคลที่ได้รับการยกเว้นตามประกาศคณะกรรมการ ก.ล.ด.

(ข) บริษัทจัดการจะยกเงินปันผลส่วนที่ถูกจำกัดสิทธิตาม (ก) ให้เป็นรายได้ของแผ่นดิน

(ค) ในระหว่างการดำเนินการเพื่อยกเงินปันผลให้เป็นรายได้ของแผ่นดินบริษัทจัดการจะจัดทำบัญชีและแยกเงินปันผลส่วนดังกล่าวออกจากทรัพย์สินอื่นของกองทุนรวมโดยไม่นำมารวมคำนวณเป็นมูลค่าทรัพย์สินของกองทุนรวม

(3) ในกรณีที่บุคคลใดหรือกลุ่มบุคคลเดียวกันใดถือหน่วยลงทุนเกินข้อจำกัดการถือหน่วยลงทุน บริษัทจัดการจะไม่นับคะแนนเสียงส่วนที่เกินกว่าหนึ่งในสามของจำนวนหน่วยลงทุนที่จำหน่ายได้แล้วทั้งหมดของ

## กองทุนเปิดไทยพาณิชย์ตราสารหนี้ระยะสั้น พลัส

กองทุนรวม และในกรณีที่กองทุนรวมมีการแบ่งชนิดหน่วยลงทุนหากเป็นการขอมติรายชนิดหน่วยลงทุน บริษัทจัดการจะไม่นับคะแนนเสียงส่วนที่เกินกว่าหนึ่งในสามของจำนวนหน่วยลงทุนชนิดนั้น เว้นแต่ชนิดหน่วยลงทุนนั้นมีบุคคลใดหรือกลุ่มบุคคลเดียวกันใดเพียงรายเดียวหรือกลุ่มเดียวเป็นผู้ถือหน่วยลงทุนชนิดนั้น บริษัทจัดการจะนับคะแนนเสียงของผู้ถือหน่วยลงทุนดังกล่าวเต็มตามจำนวนที่ถืออยู่

บุคคลใดหรือกลุ่มบุคคลเดียวกันใดจะถือหน่วยลงทุนได้ไม่เกินหนึ่งในสามของจำนวนหน่วยลงทุนที่จำหน่ายได้แล้วทั้งหมดของกองทุนรวม ยกเว้นในกรณีเข้าช้อยกเว้นตามประกาศคณะกรรมการกำกับตลาดทุน ว่าด้วยเรื่องหลักเกณฑ์เกี่ยวกับข้อจำกัดการถือหน่วยลงทุนในกองทุนรวมและหน้าที่ของบริษัทจัดการ

### 19. หลักเกณฑ์และวิธีการในการขอมติของผู้ถือหน่วยลงทุน :

การดำเนินการใดที่โครงการจัดการกองทุนรวมหรือกฎหมายกำหนดให้ต้องได้รับมติของผู้ถือหน่วยลงทุน หากบริษัทจัดการกองทุนรวมได้ดำเนินการไปตามมติของผู้ถือหน่วยลงทุนที่ได้รับมาโดยชอบแล้ว ให้ถือว่าผู้ถือหน่วยลงทุนทั้งปวงเห็นชอบให้ดำเนินการดังกล่าวและมีผลผูกพันตามมติ

มติของผู้ถือหน่วยลงทุนที่ให้ดำเนินการใดอันเป็นการขัดหรือแย้งกับหลักเกณฑ์ที่กำหนดในกฎหมาย ให้ถือว่ามตินั้นเสียไป

ในกรณีที่เป็นการขอมติเพื่อแก้ไขข้อผูกพันในเรื่องที่กระทบต่อสิทธิของผู้ถือหน่วยลงทุนอย่างมีนัยสำคัญ ต้องได้รับมติโดยเสียงข้างมากของผู้ถือหน่วยลงทุนซึ่งคิดตามจำนวนหน่วยลงทุนรวมกันเกินกึ่งหนึ่งของจำนวนหน่วยลงทุนที่จำหน่ายได้แล้วทั้งหมดของโครงการจัดการกองทุนรวมนั้น เว้นแต่กรณีที่กองทุนรวมมีการแบ่งชนิดหน่วยลงทุน การขอมติผู้ถือหน่วยลงทุนต้องเป็นไปตามหลักเกณฑ์เพิ่มเติมดังต่อไปนี้ด้วย

- (1) ในกรณีที่เป็นการขอมติที่มีผลกระทบต่อผู้ถือหน่วยลงทุนทุกชนิด โดยแต่ละชนิดได้รับผลกระทบต่อผู้ถือหน่วยลงทุนไม่เท่ากัน ให้ได้รับมติผู้ถือหน่วยลงทุนที่ถือหน่วยลงทุนชนิดที่ได้รับผลกระทบเกินกึ่งหนึ่งของจำนวนหน่วยลงทุนแต่ละชนิด
- (2) ในกรณีที่เป็นการขอมติที่มีผลกระทบต่อผลประโยชน์ของผู้ถือหน่วยลงทุนไม่ว่ากรณีใด ให้ได้รับมติผู้ถือหน่วยลงทุนที่ถือหน่วยลงทุนชนิดที่ได้รับผลกระทบเกินกึ่งหนึ่งของจำนวนหน่วยลงทุนแต่ละชนิด
- (3) ในกรณีที่เป็นการขอมติที่มีผลกระทบต่อผู้ถือหน่วยลงทุนชนิดใดชนิดหนึ่ง ให้ได้รับมติผู้ถือหน่วยลงทุนชนิดที่ได้รับผลกระทบเกินกึ่งหนึ่งของจำนวนหน่วยลงทุนชนิดนั้น

### 20. วิธีการแก้ไขเพิ่มเติมข้อผูกพัน :

การแก้ไขเพิ่มเติมส่วนใดส่วนหนึ่งของข้อผูกพันที่เป็นไปตามวิธีการที่กำหนดไว้ในข้อผูกพัน และมีสาระสำคัญที่เป็นไปตามและไม่ขัดหรือแย้งกับพระราชบัญญัติหลักทรัพย์และตลาดหลักทรัพย์ พ.ศ. 2535 ตลอดจนหลักเกณฑ์ที่ออกโดยอาศัยอำนาจของกฎหมายดังกล่าว ให้ถือว่าข้อผูกพันส่วนที่แก้ไขเพิ่มเติมนั้นมีผลผูกพันคู่สัญญา

การแก้ไขเพิ่มเติมข้อผูกพันในเรื่องที่กระทบต่อสิทธิของผู้ถือหน่วยลงทุนอย่างมีนัยสำคัญต้องได้รับมติโดยเสียงข้างมากของผู้ถือหน่วยลงทุน ทั้งนี้ เรื่องที่กระทบต่อสิทธิของผู้ถือหน่วยลงทุนอย่างมีนัยสำคัญ ให้รวมถึง ข้อกำหนดเกี่ยวกับผลประโยชน์ตอบแทนและการคืนเงินทุนให้แก่ผู้ถือหน่วยลงทุน และเรื่องที่มีผู้ดูแลผลประโยชน์เห็นว่ากระทบต่อสิทธิของผู้ถือหน่วยลงทุนอย่างมีนัยสำคัญ

การแก้ไขเพิ่มเติมข้อผูกพันในลักษณะดังต่อไปนี้ ให้มีผลผูกพันเมื่อได้รับความเห็นชอบจากผู้ดูแลผลประโยชน์ โดยไม่ต้องได้รับมติของผู้ถือหน่วยลงทุน

- (ก) เป็นการแก้ไขเพิ่มเติมข้อผูกพันให้มีสาระสำคัญสอดคล้องกับโครงการจัดการกองทุนรวมที่แก้ไขเพิ่มเติม โดยได้รับมติโดยเสียงข้างมากของผู้ถือหน่วยลงทุนหรือได้รับความเห็นชอบจากสำนักงาน หรือ
- (ข) ผู้ดูแลผลประโยชน์แสดงความเห็นว่าการแก้ไขเพิ่มเติมข้อผูกพันนั้นเหมาะสม มีความจำเป็นหรือสมควร และไม่กระทบต่อสิทธิของผู้ถือหน่วยลงทุนอย่างมีนัยสำคัญ

## กองทุนเปิดไทยพาณิชย์ตราสารหนี้ระยะสั้น พลัส

การแก้ไขเพิ่มเติมข้อมูลผู้ลงทุนไม่ว่ากรณีใด ต้องกระทำเป็นหนังสือลงลายมือชื่อโดยบุคคลผู้มีอำนาจลงนามผู้ลงทุนบริษัทจัดการกองทุนรวมและผู้ดูแลผลประโยชน์ พร้อมทั้งประทับตราบริษัท (ถ้ามี)

บริษัทจัดการกองทุนรวมจะจัดให้มีข้อมูลผู้ลงทุนเปิดเผยไว้ ณ ที่ทำการและเว็บไซต์ของบริษัทจัดการกองทุนรวมเพื่อให้ผู้ถือหน่วยลงทุนสามารถตรวจดูได้ รวมทั้งจัดส่งสรุปการแก้ไขเพิ่มเติมข้อมูลผู้ลงทุนพร้อมทั้งเหตุผลและความจำเป็นให้ผู้ถือหน่วยลงทุนพร้อมกับการส่งรายงานประจำปีของกองทุนรวม (เฉพาะกรณีของกองทุนรวมเพื่อผู้ลงทุนทั่วไป)

### 21. การระงับข้อพิพาทโดยกระบวนการอนุญาโตตุลาการ :

21.1. การระงับข้อพิพาทโดยกระบวนการอนุญาโตตุลาการ : มี

21.2. รายละเอียดเพิ่มเติม :

ในกรณีที่บริษัทจัดการกองทุนรวมฝ่าฝืนหรือไม่ปฏิบัติตามหลักเกณฑ์เกี่ยวกับการอนุมัติให้จัดตั้งกองทุนรวมแบบเป็นการทั่วไป และการฝ่าฝืนหรือการไม่ปฏิบัติตามนั้นก่อให้เกิดความเสียหายแก่กองทุนรวมหรือ ผู้ลงทุน บริษัทจัดการกองทุนรวมจะแก้ไขเยียวยาความเสียหายโดยไม่ชักช้า โดยในกรณีที่เกิดข้อพิพาทระหว่างบริษัทจัดการกองทุนรวมและผู้ลงทุน บริษัทจัดการกองทุนรวมยินยอมให้นำข้อพิพาทเข้าสู่การพิจารณาของอนุญาโตตุลาการ

### 22. การเลิกกองทุนรวม :

22.1. เงื่อนไขในการเลิกกองทุน :

22.1.1. หากปรากฏว่ากองทุนเปิดใดมีมูลค่าหน่วยลงทุนหรือมีผู้ถือหน่วยลงทุนเป็นจำนวนดังนี้

(1) มูลค่าหน่วยลงทุนที่ขายได้แล้วทั้งหมด โดยคำนวณตามมูลค่าที่ตราไว้ของหน่วยลงทุน ลดลงเหลือน้อยกว่า 50 ล้านบาทในวันทำการใด และบริษัทจัดการประสงค์จะเลิกกองทุนเปิดนั้น

(2) จำนวนผู้ถือหน่วยลงทุนลดลงเหลือน้อยกว่า 35 ราย ในวันทำการใด

(3) มีการขายคืนหน่วยลงทุนลักษณะใดลักษณะหนึ่ง ดังต่อไปนี้

(ก) มีการขายคืนหน่วยลงทุน ณ วันใดวันหนึ่งเกินกว่าสองในสามของจำนวนหน่วยลงทุนที่จำหน่ายได้แล้วทั้งหมด

(ข) มียอดรวมการขายคืนหน่วยลงทุนในช่วงระยะเวลาห้าวันทำการซื้อขายหน่วยลงทุนใดติดต่อกันคิดเป็นจำนวนเกินกว่าสองในสามของจำนวนหน่วยลงทุนที่จำหน่ายได้แล้วทั้งหมด

22.1.2. เมื่อสำนักงานคณะกรรมการ ก.ล.ด. สั่งให้บริษัทจัดการเลิกกองทุนเปิดในกรณีที่บริษัทจัดการกระทำการ หรืองดเว้นกระทำการ จนก่อให้เกิดความเสียหายแก่กองทุนเปิด หรือไม่ปฏิบัติตามหน้าที่ของตน

22.1.3. เมื่อได้รับความเห็นชอบตามมติเสียงข้างมากของผู้ถือหน่วยลงทุนรวมกันเกินกึ่งหนึ่งของจำนวนหน่วยลงทุนที่จำหน่ายได้แล้วทั้งหมดของโครงการจัดการ

22.1.4 บริษัทจัดการขอสงวนสิทธิที่จะพิจารณาเลิกโครงการ หรือดำเนินการอื่นใด ในกรณีที่มูลค่าหน่วยลงทุนที่จำหน่ายได้ครั้งแรกของกองทุนไม่เพียงพอต่อการบริหารจัดการลงทุน โดยเป็นไปตามดุลยพินิจของบริษัทจัดการ เพื่อประโยชน์สูงสุดของผู้ถือหน่วยลงทุน

22.1.5. สำนักงานคณะกรรมการ ก.ล.ด. อาจเพิกถอนการอนุมัติให้จัดตั้งและจัดการกองทุนรวมเพื่อผู้ลงทุนทั่วไป หากปรากฏว่า

(1) บุคคลใดหรือกลุ่มบุคคลเดียวกันใดถือหน่วยลงทุนของกองทุนรวมใดกองทุนรวมหนึ่งเกินกว่าหนึ่งในสามของจำนวนหน่วยลงทุนที่จำหน่ายได้แล้วทั้งหมดของกองทุนรวมนั้น เว้นแต่เข้าข้อยกเว้นตามที่สำนักงานคณะกรรมการ ก.ล.ด. ประกาศกำหนด



## กองทุนเปิดไทยพาณิชย์ตราสารหนี้ระยะสั้น พลัส

(2) ในกรณีที่ปรากฏพฤติการณ์ว่าบริษัทจัดการกองทุนรวมดำเนินการใด ๆ หรือบุคคลใดถือหน่วยลงทุนโดยรู้เห็นหรือตกลงกับบุคคลอื่น อันเป็นการปกปิดหรืออำพรางลักษณะที่แท้จริงในการถือหน่วยลงทุนของบุคคลใดหรือกลุ่มบุคคลเดียวกันใดที่ประสงค์จะถือหน่วยลงทุนเกินกว่าหนึ่งในสามของจำนวนหน่วยลงทุนที่จำหน่ายได้แล้วทั้งหมดของกองทุนรวมเพื่อผู้ลงทุนทั่วไป

(3) มีการแก้ไขเพิ่มเติมโครงการจัดการกองทุนรวมหรือข้อผูกพันระหว่างผู้ถือหน่วยลงทุนกับบริษัทจัดการกองทุนรวมที่ขัดหรือแย้งกับกฎหมายว่าด้วยหลักทรัพย์และตลาดหลักทรัพย์ ตลอดจนประกาศ กฎ หรือคำสั่งที่ออกโดยอาศัยอำนาจแห่งกฎหมายดังกล่าว

(4) มีการจำหน่ายหน่วยลงทุนโดยบริษัทจัดการกองทุนรวมมิได้ปฏิบัติหรือดูแลให้มีการปฏิบัติตามหลักเกณฑ์เกี่ยวกับการเสนอขายหน่วยลงทุนของกองทุนรวมเพื่อผู้ลงทุนทั่วไปตามที่กำหนดในประกาศคณะกรรมการกำกับตลาดทุนว่าด้วยหลักเกณฑ์ในการจัดส่งหรือแจกจ่ายหนังสือชี้ชวนและการเสนอขายหน่วยลงทุน

(5) ในกรณีที่เป็นกองทุนรวมเพื่อผู้ลงทุนประเภทสถาบัน หากปรากฏข้อเท็จจริงว่ามีผู้ถือหน่วยลงทุนของกองทุนรวมเป็นบุคคลอื่นใดที่มีไม่ใช่ผู้ลงทุนประเภทสถาบันตามที่ระบุไว้ในโครงการจัดการกองทุนรวม

(6) บริษัทจัดการกองทุนรวมไม่ปฏิบัติหรือไม่สามารถดำเนินการตามคำสั่งของสำนักงานตามหลักเกณฑ์ที่กำหนดในประกาศคณะกรรมการกำกับตลาดทุนว่าด้วยหลักเกณฑ์เกี่ยวกับข้อจำกัดการถือหน่วยลงทุนในกองทุนรวมและหน้าที่ของบริษัทจัดการ

22.1.6. สำนักงานคณะกรรมการ ก.ล.ต. จะเพิกถอนการอนุมัติให้จัดตั้งและจัดการกองทุนรวม ในกรณีที่มีเหตุอันควรสงสัยว่าอาจมีการจัดตั้งกองทุนรวมเพื่อผู้ลงทุนทั่วไปเพื่อการแสวงหาประโยชน์จากการลงทุนของบุคคลหรือกลุ่มบุคคลใดเป็นการเฉพาะ หรือเพื่อเป็นเครื่องมือในการบริหารจัดการทรัพย์สินหรือธุรกิจของบุคคลหรือกลุ่มบุคคลใด และสำนักงานคณะกรรมการ ก.ล.ต. ได้ดำเนินการแจ้งให้บริษัทจัดการกองทุนรวมหรือบุคคลที่เกี่ยวข้องทำการชี้แจง แสดงเหตุผล ข้อเท็จจริง และหลักฐาน ซึ่งในกรณีที่ไม่มี การชี้แจงหรือชี้แจงแล้วแต่ไม่อาจพิสูจน์หรือทำให้เชื่อได้ว่าการจัดตั้งกองทุนรวมเป็นการจัดตั้งกองทุนรวมเพื่อผู้ลงทุนทั่วไปอย่างแท้จริง และสำนักงานคณะกรรมการ ก.ล.ต. สั่งให้บริษัทจัดการกองทุนรวมทำการแก้ไขหรือดำเนินการใด ๆ และบริษัทจัดการกองทุนรวมไม่สามารถดำเนินการตามที่สำนักงานคณะกรรมการ ก.ล.ต. สั่งได้ หรือดำเนินการแล้วแต่ไม่สามารถทำให้กองทุนรวมเป็นกองทุนรวมเพื่อผู้ลงทุนทั่วไปอย่างแท้จริง

22.1.7. บริษัทหลักทรัพย์จะเลิกกองทุนรวม เมื่อสำนักงานมีคำสั่งเลิกกองทุนรวมตามมาตรา 128 หรือเมื่อสำนักงานมีคำสั่งเพิกถอนการอนุมัติให้จัดตั้งกองทุนรวมตามประกาศคณะกรรมการกำกับตลาดทุนว่าด้วยหลักเกณฑ์ เงื่อนไข และวิธีการจัดตั้งและจัดการกองทุน

22.2. การดำเนินการของบริษัทจัดการ เมื่อเลิกกองทุนรวม :

22.2.1 กรณีโครงการจัดการกองทุนรวมเลิกด้วยเหตุตามข้อ 22.1.1

บริษัทจัดการจะดำเนินการดังต่อไปนี้

(1) ยุติการรับคำสั่งซื้อและคำสั่งขายคืนหน่วยลงทุนตั้งแต่วันทำการ ที่ปรากฏเหตุตามข้อ 22.1.1

(2) แจ้งให้ผู้ถือหน่วยลงทุนที่มีชื่อในทะเบียนผู้ถือหน่วยลงทุนทราบ โดยทางไปรษณีย์ รวมทั้งแจ้งเป็นหนังสือให้สำนักงานคณะกรรมการ ก.ล.ต.ทราบด้วย ทั้งนี้ภายใน 3 วันทำการนับแต่วันทำการที่ปรากฏเหตุตามข้อ 22.1.1 หรือวิธีอื่นใดที่สำนักงานคณะกรรมการ ก.ล.ต. กำหนดเพิ่มเติม

(3) จำหน่ายหลักทรัพย์หรือทรัพย์สินที่เหลืออยู่ของกองทุนเปิดดังกล่าว ภายใน 5 วันทำการ นับแต่วันถัดจากวันทำการที่ปรากฏเหตุตามข้อ 22.1.1 เพื่อรวบรวมเงินเท่าที่สามารถกระทำได้เพื่อชำระค่าขายคืนหน่วยลงทุนให้แก่ผู้ถือหน่วยลงทุนโดยอัตโนมัติ

(4) ชำระค่าขายคืนหน่วยลงทุนตามสัดส่วนจำนวนเงินที่รวบรวมได้ตามข้อ 22.2.1.(3) ให้ผู้ถือหน่วยลงทุน ภายใน 10 วันทำการนับแต่วันทำการที่ปรากฏเหตุตามข้อ 22.1.1 และเมื่อได้ดำเนินการชำระค่าขายคืนหน่วยลงทุนแล้ว จะถือว่าเป็นการเลิกกองทุนเปิดนั้น



## กองทุนเปิดไทยพาณิชย์ตราสารหนี้ระยะสั้น พลัส

เมื่อบริษัทจัดการดำเนินการตามข้อ 22.2.1 (1) ถึงข้อ 22.2.1 (4) แล้ว หากมีหลักทรัพย์หรือทรัพย์สินคงเหลืออยู่จากการดำเนินการตามข้อ 22.2.1 (3) บริษัทจัดการจะดำเนินการตามประกาศคณะกรรมการ ก.ล.ด. ว่าด้วย หลักเกณฑ์ เงื่อนไข และวิธีการชำระบัญชีของกองทุนรวม

22.2.2 กรณีโครงการจัดการกองทุนรวมเลิก เพราะเหตุอื่นที่ทราบกำหนดการเลิกกองทุนรวมล่วงหน้า หรือ เพราะเหตุครบกำหนดอายุโครงการ

บริษัทจัดการจะดำเนินการดังต่อไปนี้

(1) แจ้งเป็นหนังสือให้ผู้ดูแลผลประโยชน์และสำนักงานคณะกรรมการ ก.ล.ด. ทราบ และแจ้งให้ตลาดหลักทรัพย์ทราบในกรณีที่หน่วยลงทุนกองทุนรวมนั้นเป็นหลักทรัพย์จดทะเบียนในตลาดหลักทรัพย์ ทั้งนี้ ก่อนวันเลิกกองทุนรวมเป็นเวลาไม่น้อยกว่า 5 วันทำการ

(2) ดำเนินการด้วยวิธีการใดๆ เพื่อให้ผู้ถือหน่วยลงทุนและผู้ลงทุนทั่วไปทราบเรื่องดังกล่าวก่อนวันเลิกกองทุนรวมเป็นเวลาไม่น้อยกว่า 5 วันทำการ เช่น ประกาศในหนังสือพิมพ์รายวันแห่งท้องถิ่น แจ้งเป็นหนังสือทางไปรษณีย์ หรือวิธีอื่นใดที่สำนักงานคณะกรรมการ ก.ล.ด. กำหนดเพิ่มเติม เป็นต้น และ

(3) จำหน่ายทรัพย์สินของกองทุนรวม เพื่อรวบรวมเป็นเงินสด เงินฝากประเภทกระแสรายวัน เงินฝากประเภทออมทรัพย์ และตัวสัญญาใช้เงินที่มีกำหนดระยะเวลาใช้เงินคืนเมื่อทวงถาม ให้เสร็จสิ้นก่อนวันเลิกกองทุนรวม

### 23. การชำระบัญชีเมื่อเลิกกองทุน :

บริษัทจัดการจะจัดให้มีการชำระบัญชี โดยจะแต่งตั้งผู้ชำระบัญชีที่สำนักงานคณะกรรมการ ก.ล.ด. ให้ความเห็นชอบ เพื่อทำหน้าที่รวบรวมและแจกจ่ายทรัพย์สินที่คงเหลือจากการชำระหนี้สินของกองทุนรวมแล้วให้แก่ผู้ถือหน่วยลงทุน รวมทั้งทำการอย่างอื่นตามแต่จำเป็นเพื่อชำระบัญชีกองทุนให้เสร็จสิ้น ทั้งนี้ ตามหลักเกณฑ์ เงื่อนไข และวิธีการที่คณะกรรมการ ก.ล.ด. ประกาศกำหนด

สำหรับค่าใช้จ่าย และเงินค่าตอบแทนในการชำระบัญชีของกองทุนรวมจะหักจ่ายจากทรัพย์สินของกองทุนรวม และผู้ชำระบัญชีจะดำเนินการเฉลี่ยเงินคืนให้แก่ผู้ถือหน่วยลงทุนตามมูลค่าทรัพย์สินสุทธิเท่าที่คงเหลืออยู่ตามสัดส่วนจำนวนหน่วยลงทุนที่ผู้ถือหน่วยถืออยู่ตามหลักฐานที่ปรากฏในทะเบียนผู้ถือหน่วยลงทุน วันเลิกโครงการ

เมื่อได้ชำระบัญชีเสร็จเรียบร้อยแล้ว ผู้ชำระบัญชีจะทำการจดทะเบียนเลิกกองทุนรวมกับสำนักงานคณะกรรมการ ก.ล.ด. และภายหลังจากจดทะเบียนเลิกกองทุนรวมแล้วหากปรากฏว่ายังมีทรัพย์สินคงค้างอยู่ให้ผู้ชำระบัญชีจัดการโอนทรัพย์สินดังกล่าวให้ตกเป็นกรรมสิทธิ์ของสำนักงานคณะกรรมการ ก.ล.ด.

โครงการจัดการกองทุนรวมที่ผ่านการอนุมัติจากสำนักงาน หรือผ่านการแก้ไขเพิ่มเติมตามมาตรา 129 แห่งพระราชบัญญัติหลักทรัพย์และตลาดหลักทรัพย์ พ.ศ. 2535 ที่แนบท้ายข้อผูกพันระหว่างผู้ถือหน่วยลงทุนกับบริษัทจัดการกองทุนรวม ถือเป็นส่วนหนึ่งของข้อผูกพันระหว่างผู้ถือหน่วยลงทุนกับบริษัทจัดการกองทุนรวม



หนังสือชี้ชวนส่วนรับรองความถูกต้องครบถ้วน  
กองทุนเปิดไทยพาณิชย์ตราสารหนี้ระยะสั้น พลัส  
SCB Short Term Fixed Income Plus Fund (SCBSFFPLUS)

"บริษัทจัดการกองทุนรวมได้สอบทานข้อมูลในหนังสือชี้ชวนฉบับนี้ด้วยความระมัดระวังในฐานะผู้รับผิดชอบในการดำเนินการของกองทุนรวมแล้ว และบริษัทจัดการกองทุนรวมขอรับรองว่าข้อมูลดังกล่าวถูกต้องครบถ้วน ไม่เป็นเท็จ ไม่ทำให้ผู้อื่นสำคัญผิด และไม่ขาดข้อมูลที่ควรแจ้งในสาระสำคัญ"

ขอแสดงความนับถือ  
บริษัทหลักทรัพย์จัดการกองทุน ไทยพาณิชย์ จำกัด

*N. Plee*

(นายณรงค์ศักดิ์ ปลอดมีชัย)  
กรรมการผู้จัดการและ  
ประธานเจ้าหน้าที่บริหารการลงทุน

อาคาร 1 ไทยพาณิชย์ ปาร์ค พลาซ่า ชั้น 7 - 8  
เลขที่ 18 ถนนรัชดาภิเษก แขวงจตุจักร เขตจตุจักร กรุงเทพฯ 10900

โทรศัพท์ 0-2949-1500 โทรสาร 0-2949-1501

[www.scbam.com](http://www.scbam.com)