

**กองทุนเปิดไทยพาณิชย์หุ้นทุน Mid/Small Cap**  
**SCB Mid/Small Cap Equity Fund**

**หนังสือชี้ชวน**  
**เสนอขายหน่วยลงทุน**



**หนังสือชี้ชวนเสนอขายหน่วยลงทุน  
กองทุนเปิดไทยพาณิชย์หุ้นทุน Mid/Small Cap  
SCB Mid/Small Cap Equity Fund**

**จัดตั้งและจัดการโดย**

**บริษัทหลักทรัพย์จัดการกองทุน ไทยพาณิชย์ จำกัด**

**SET UP AND MANAGED BY SCB ASSET MANAGEMENT COMPANY LIMITED**

**เสนอขายต่อประชาชนทั่วไป**

**มูลค่าโครงการ 2,000,000,000 บาท จำนวนหน่วยลงทุน 200,000,000 หน่วย**

**ณ เวลาทำการของบริษัทจัดการหรือผู้สนับสนุนการขายหรือรับซื้อคืนหน่วยลงทุน**

**ผู้สนับสนุนการขายหรือรับซื้อคืนหน่วยลงทุน**

**ธนาคารไทยพาณิชย์ จำกัด (มหาชน)**

**และผู้สนับสนุนการขายหรือรับซื้อคืนหน่วยลงทุนที่ได้รับแต่งตั้ง**

**ผู้ดูแลผลประโยชน์**

**ธนาคารกรุงเทพ จำกัด (มหาชน)**

**นายทะเบียนหน่วยลงทุน**

**ธนาคารไทยพาณิชย์ จำกัด (มหาชน)**

**หนังสือชี้ชวนฉบับนี้รวบรวมขึ้นโดยใช้ข้อมูล ณ วันที่ 31 ธันวาคม 2567**

## สารบัญ

### ส่วนที่ 1 : รายละเอียดหนังสือชี้ชวนส่วนข้อมูลกองทุนรวม

### ส่วนที่ 2 : รายละเอียดโครงการกองทุนเปิดไทยพาณิชย์หุ้นทุน Mid/Small Cap

1. ข้อมูลทั่วไป	1
2. ประเภทกองทุน	1
3. ข้อมูลเกี่ยวกับจำนวนเงินทุนโครงการ	2
4. การบริหารจัดการกองทุน	2
5. การแบ่งชนิดหน่วยลงทุน (class of unit)	3
6. การจ่ายเงินปันผล	3
7. การรับซื้อคืนหน่วยลงทุน	4
8. ค่าธรรมเนียมและค่าใช้จ่าย	6
9. เครื่องมือบริหารความเสี่ยงสภาพคล่องของกองทุนรวม	14
10. กำหนดเวลาในการคำนวณและการประกาศมูลค่าทรัพย์สินสุทธิ มูลค่าหน่วยลงทุนและราคาหน่วยลงทุน	34

### ส่วนที่ 3 : ข้อมูลพินระหว่างผู้ถือหน่วยลงทุนกับบริษัทจัดการ

1. บริษัทจัดการ	1
2. ผู้ดูแลผลประโยชน์	2
3. นายทะเบียนหน่วยลงทุน	5
4. ผู้จัดการหน่วย	6
5. ผู้ดูแลสภาพคล่อง (Market Maker)	6
6. ผู้ลงทุนรายใหญ่ (Participating Dealer)	6
7. ที่ปรึกษาการลงทุน	6
8. ที่ปรึกษากองทุน	6
9. ผู้ประกัน	6
10. ผู้รับมอบหมายงานด้านการจัดการลงทุน (Outsource)	6
11. คณะตัวแทนผู้ถือหน่วยลงทุน	6
12. Prime Broker	6
13. สิทธิ หน้าที และความรับผิดชอบของผู้ถือหน่วยลงทุน	6
14. การออกและส่งมอบเอกสารแสดงสิทธิในหน่วยลงทุน	7
15. กำหนดเวลา วิธีการ และข้อจำกัดในการจ่ายเงินปันผลแก่ผู้ถือหน่วยลงทุน	8
16. วิธีการชำระเงินหรือทรัพย์สินอื่น	9
17. การจัดทำทะเบียนหน่วยลงทุน การโอนหน่วยลงทุน และข้อจำกัดในการโอนหน่วยลงทุน	9
18. การระงับข้อพิพาทโดยกระบวนการอนุญาโตตุลาการ	10
19. การเลิกกองทุนรวม	10
20. การชำระบัญชีเมื่อเลิกกองทุน	12

หนังสือชี้ชวนส่วนข้อมูลกองทุนรวม  
กองทุนเปิดไทยพาณิชย์หุ้นทุน Mid/Small Cap  
SCB Mid/Small Cap Equity Fund (SCBMSEFUND)

- กองทุนเปิดไทยพาณิชย์หุ้นทุน Mid/Small Cap เป็นกองทุนที่มีการแบ่งชนิดหน่วยลงทุนของกองทุนเป็น 4 ชนิด ได้แก่ ชนิดสะสมมูลค่า ชนิดรับซื้อคืนอัตโนมัติ ชนิดจ่ายเงินปันผล และชนิดผู้ลงทุนกลุ่ม/บุคคล ทั้งนี้ เพื่อประโยชน์สูงสุดของผู้ลงทุน ผู้ลงทุนควรศึกษาข้อมูลของหน่วยลงทุนทั้ง 4 ชนิดก่อนการลงทุน
- มูลค่าหน่วยลงทุนของหน่วยลงทุนแต่ละชนิด อาจมีมูลค่าเท่ากันหรือแตกต่างกันได้ โดยบริษัทจัดการจะแยกคำนวณมูลค่าหน่วยลงทุนสำหรับแต่ละชนิดหน่วยลงทุน
- การแบ่งชนิดหน่วยลงทุนของกองทุน มิได้ทำให้ความรับผิดชอบของกองทุนรวมที่มีต่อบุคคลภายนอกแยกออกจากกันตามชนิดหน่วยลงทุน ททรัพย์สินทั้งหมดของกองทุนรวมยังคงอยู่ภายใต้ความรับผิดชอบต่อบุคคลภายนอกอย่างเท่าเทียมกัน
- กองทุนเปิดไทยพาณิชย์หุ้นทุน Mid/Small Cap อาจลงทุนในสัญญาซื้อขายล่วงหน้าเพื่อเพิ่มประสิทธิภาพในการบริหารการลงทุน (efficient portfolio management (EPM)) โดยพิจารณาจากสภาวะตลาดในขณะนั้น กฎข้อบังคับ และปัจจัยอื่นๆ ที่เกี่ยวข้อง เช่น ทิศทางราคาตราสาร/หลักทรัพย์ อัตราดอกเบี้ย สภาวะอัตราแลกเปลี่ยนและค่าใช้จ่ายในการป้องกันความเสี่ยง เป็นต้น เพื่อให้สามารถสร้างผลตอบแทนจากการลงทุนได้เพิ่มขึ้นและ/หรือลดค่าใช้จ่ายของกองทุน เช่น ในบางขณะผู้จัดการกองทุนอาจปรับลดสัดส่วนการลงทุนในตราสาร/หลักทรัพย์ (Asset allocation) และเพิ่มการลงทุนในสัญญาซื้อขายล่วงหน้าที่อ้างอิงกับตราสาร/หลักทรัพย์นั้น เพื่อเป็นการลดต้นทุนหรือค่าใช้จ่ายในการลงทุนของกองทุน เป็นต้น ดังนั้น จึงทำให้กองทุนนี้มีความเสี่ยงมากกว่ากองทุนโดยทั่วไป จึงเหมาะกับผู้ลงทุนที่ต้องการผลตอบแทนสูงและรับความเสี่ยงได้สูงกว่าผู้ลงทุนทั่วไป
- ในกรณีที่กองทุนไม่สามารถดำรงสินทรัพย์สภาพคล่องได้ตามที่สำนักงานคณะกรรมการ ก.ล.ต. กำหนด ผู้ลงทุนอาจไม่สามารถขายคืนหน่วยลงทุนได้ตามที่มีคำสั่งไว้
- ผู้ลงทุนควรศึกษาข้อมูลในหนังสือชี้ชวนให้เข้าใจและควรเก็บหนังสือชี้ชวนไว้เป็นข้อมูลเพื่อใช้อ้างอิงในอนาคต และเมื่อมีข้อสงสัยให้สอบถามผู้ติดต่อกับผู้ลงทุนให้เข้าใจก่อนซื้อหน่วยลงทุน
- การลงทุนในหน่วยลงทุนมิใช่การฝากเงิน และมีความเสี่ยงของการลงทุน ผู้ลงทุนควรลงทุนในกองทุนเมื่อเห็นว่าการลงทุนในกองทุนรวมเหมาะสมกับวัตถุประสงค์การลงทุนของตน และผู้ลงทุนยอมรับความเสี่ยงที่อาจเกิดขึ้นจากการลงทุนดังกล่าวได้
- ในกรณีที่มีเหตุการณ์ไม่ปกติ ผู้ลงทุนอาจได้รับชำระเงินค่าขายคืนหน่วยลงทุนล่าช้ากว่าระยะเวลาที่กำหนดไว้ในหนังสือชี้ชวน
- การลงทุนในหน่วยลงทุนตามรูปแบบของกรรมธรรม์ประกันชีวิตควบการลงทุนมีความเสี่ยง ผู้เอาประกันภัยอาจได้รับเงินลงทุนคืนมากกว่าหรือน้อยกว่าเงินที่ได้ลงทุนไป ทั้งนี้ ผู้ลงทุนควรศึกษารายละเอียดในเอกสารประกอบการขายกรรมธรรม์ประกันชีวิตควบหน่วยลงทุนก่อนการตัดสินใจลงทุน
- เพื่อประโยชน์สูงสุดของการบริหารจัดการกองทุนเปิดไทยพาณิชย์หุ้นทุน Mid/Small Cap (“กองทุน”) การเสนอขายหน่วยลงทุนของกองทุนหรือการปรับเปลี่ยนหน่วยลงทุนของกองทุนหรือการรับลงทะเบียนการโอนหน่วยลงทุนของกองทุน ให้อยู่ในดุลยพินิจของบริษัทจัดการแต่เพียงผู้เดียว โดยบริษัทจัดการขอสงวนสิทธิที่จะรับ/ปฏิเสธที่จะเสนอขายหน่วยลงทุนของกองทุนหรือรับ/ปฏิเสธปรับเปลี่ยนหน่วยลงทุนของกองทุนหรือรับ/ปฏิเสธลงทะเบียนการโอนหน่วยลงทุนของกองทุนให้แก่บุคคลใดก็ได้ โดยบุคคลที่บริษัทจัดการมีวัตถุประสงค์ที่จะไม่เสนอขายหน่วยลงทุนของกองทุนหรือไม่รับปรับเปลี่ยนหน่วยลงทุนของกองทุนหรือไม่รับลงทะเบียนการโอนหน่วยลงทุนของกองทุนให้ นั้น รวมถึงแต่ไม่จำกัดเพียง พลเมืองสหรัฐอเมริกา ผู้ที่มีถิ่นฐานอยู่ในสหรัฐอเมริกา บุคคลซึ่งปกติมีถิ่นที่อยู่ในสหรัฐอเมริกา รวมถึงกองทุนทรัพย์สินของบุคคลดังกล่าว และบริษัทหรือห้างหุ้นส่วนซึ่งจัดให้มีขึ้นและดำเนินกิจกรรมในสหรัฐอเมริกา



- ในกรณีที่บริษัทจัดการมีพันธสัญญา หรือข้อตกลงกับรัฐต่างประเทศ หรือหน่วยงานของรัฐต่างประเทศ หรือมีความจำเป็นจะต้องปฏิบัติตามกฎหมายของรัฐต่างประเทศ ไม่ว่าจะเกิดขึ้นแล้วในขณะนี้หรือจะเกิดขึ้นในอนาคต เช่น ดำเนินการตาม Foreign Account Tax Compliance Act (FATCA) ของประเทศสหรัฐอเมริกา เป็นต้น ผู้ถือหน่วยลงทุนได้รับทราบและตกลงยินยอมให้สิทธิแก่บริษัทจัดการที่จะปฏิบัติการและดำเนินการต่างๆ เพื่อให้เป็นไปตามพันธสัญญา หรือข้อตกลง หรือกฎหมายของรัฐต่างประเทศนั้น ซึ่งรวมถึงการเปิดเผยข้อมูลต่างๆ ของผู้ถือหน่วยลงทุน การหักภาษี ณ ที่จ่ายจากเงินได้ของผู้ถือหน่วยลงทุน ตลอดจนมีสิทธิดำเนินการอื่นใดเท่าที่จำเป็นสำหรับการปฏิบัติตามพันธสัญญา หรือข้อตกลงหรือกฎหมายของรัฐต่างประเทศ

สำหรับรอบระยะเวลาบัญชีปีที่ 11 สิ้นสุดวันที่ 31 ธันวาคม 2568

#### รายละเอียดกองทุนรวม

ชื่อโครงการ	:	กองทุนเปิดไทยพาณิชย์หุ้นทุน Mid/Small Cap SCB Mid/Small Cap Equity Fund (SCBMSEFUND)
อายุโครงการ	:	ไม่กำหนดอายุโครงการ
วันที่ได้รับอนุมัติให้จัดตั้ง/จัดการกองทุนรวม	:	วันที่ 11 พฤศจิกายน 2557
วันที่จดทะเบียนกองทุน	:	วันที่ 21 มกราคม 2558

#### สรุปข้อมูลกองทุนรวม

##### ประเภทโครงการ

- กองทุนรวมตราสารแห่งทุน

##### นโยบายการลงทุนของกองทุน

กองทุนมีนโยบายลงทุนในหุ้นของบริษัทจดทะเบียนในตลาดหลักทรัพย์แห่งประเทศไทย และ/หรือตลาดหลักทรัพย์ เอ็ม เอ ไอ ที่มีแนวโน้มการเจริญเติบโตทางธุรกิจ และ/หรือมีปัจจัยพื้นฐานดี และ/หรือมีความมั่นคง โดยเน้นลงทุนในหุ้นของบริษัทขนาดกลางและขนาดเล็ก โดยมี net exposure ในตราสารดังกล่าว โดยเฉลี่ยในรอบปีบัญชีไม่น้อยกว่าร้อยละ 80 ของมูลค่าทรัพย์สินของกองทุนรวม

ส่วนที่เหลือ ลงทุนในตราสารแห่งทุนนอกเหนือจากที่กล่าวข้างต้น ตราสารแห่งหนี้ ตราสารทางการเงิน และเงินฝาก ตลอดจนหลักทรัพย์หรือทรัพย์สินอื่น หรือการขาดออกผลโดยวิธีอื่นอย่างใดอย่างหนึ่งหรือหลายอย่างตามที่คณะกรรมการ ก.ล.ต. หรือสำนักงานคณะกรรมการ ก.ล.ต. ประกาศกำหนดหรือให้ความเห็นชอบ

ทั้งนี้ กองทุนอาจจะเข้าทำสัญญาซื้อขายล่วงหน้า (Derivatives) เพื่อเพิ่มประสิทธิภาพการบริหารการลงทุน (Efficient Portfolio Management) ซึ่งรวมถึงการป้องกันความเสี่ยง (Hedging) จากการลงทุน เช่น การทำสัญญาสวอปและ/หรือสัญญาฟอเวิร์ดที่อ้างอิงกับราคาตราสาร/อัตราดอกเบี้ยและ/หรือสัญญาฟิวเจอร์ เป็นต้น ตามที่สำนักงานคณะกรรมการ ก.ล.ต. ประกาศกำหนดหรือให้ความเห็นชอบ รวมถึงอาจลงทุนในหรือมีไว้ซึ่งตราสารที่มีลักษณะของสัญญาซื้อขายล่วงหน้าแฝง (Structured Note) ตลอดจนกองทุนอาจทำธุรกรรมการให้ยืมหลักทรัพย์ หรือธุรกรรมการซื้อโดยมีสัญญาขายคืน (Reverse Repo) หรือธุรกรรมการขายโดยมีสัญญาซื้อคืน โดยเป็นไปตามหลักเกณฑ์ที่สำนักงานคณะกรรมการ ก.ล.ต. กำหนด แต่จะไม่ลงทุนในตราสารหนี้ที่มีอันดับความน่าเชื่อถือต่ำกว่าที่สามารถลงทุนได้ (Non-Investment grade) และตราสารหนี้ที่ไม่ได้รับการจัดอันดับความน่าเชื่อถือ (Unrated Securities) รวมถึงตราสารทุนที่ไม่ได้จดทะเบียนในตลาดหลักทรัพย์ (Unlisted Securities)

อนึ่ง กองทุนอาจมีไว้ซึ่งตราสารหนี้ที่มีอันดับความน่าเชื่อถือต่ำกว่าที่สามารถลงทุน (Non - Investment grade) และตราสารทุนที่ไม่ได้จดทะเบียนในตลาดหลักทรัพย์ (Unlisted Securities) ได้เฉพาะกรณีที่ตราสารนั้นได้รับการจัดอันดับความน่าเชื่อถือที่สามารถลงทุนได้

(Investment grade) หรือจดทะเบียนในตลาดหลักทรัพย์ (Listed Securities) แล้วแต่กรณี ในขณะที่กองทุนลงทุนแต่ต่อมามีการเปลี่ยนแปลง เป็น Non – Investment grade หรือ Unlisted Securities เท่านั้น

อย่างไรก็ตาม บริษัทขนาดกลางและขนาดเล็ก สำหรับกองทุนนี้ให้หมายถึง บริษัทจดทะเบียนที่อยู่ในตลาดหลักทรัพย์แห่งประเทศไทย (โดยบริษัทจดทะเบียนดังกล่าวมีมูลค่าหลักทรัพย์ตามราคาตลาด (market capitalization) ไม่เกิน 80,000 ล้านบาท ณ วันทำการก่อนหน้าวันที่ กองทุนลงทุน) และ/หรือหุ้นในตลาดหลักทรัพย์ เอ็ม เอ ไอ รวมถึงการจองซื้อหุ้นที่เสนอขายแก่ประชาชนทั่วไปเป็นครั้งแรก (IPO) ทั้งนี้ หากต่อมามีมูลค่าตลาดของบริษัทขนาดกลางและขนาดเล็กเติบโตกว่าที่กำหนดไว้ข้างต้น บริษัทจัดการขอสงวนสิทธิที่จะมีไว้ซึ่งหุ้นของบริษัทดังกล่าวต่อไปได้ โดยไม่ถือว่าเป็นการผิดนโยบายการลงทุนของกองทุน นอกจากนี้ บริษัทจัดการขอสงวนสิทธิในการเปลี่ยนแปลงหลักเกณฑ์ในการกำหนดความหมายของบริษัทขนาดกลางและขนาดเล็กที่บริษัทจัดการกำหนดไว้ได้ เพื่อให้สอดคล้องกับภาวะตลาด ทั้งนี้ ขึ้นอยู่กับดุลยพินิจของบริษัทจัดการ โดยถือว่าได้รับความเห็นชอบจากผู้ถือหุ้นแล้ว

ในการคำนวณสัดส่วนการลงทุนของกองทุนตามการจัดแบ่งประเภทของกองทุน บริษัทจัดการอาจไม่นับช่วงระยะเวลาดังนี้รวมด้วยได้ โดยต้องคำนึงถึงประโยชน์ของผู้ลงทุนเป็นสำคัญ

1. 30 วันนับแต่วันที่จดทะเบียน
2. 30 วันก่อนครบอายุโครงการหรือก่อนเลิกกองทุนรวม
3. ช่วงระยะเวลาที่ต้องใช้ในการจำหน่ายทรัพย์สินของกองทุนเนื่องจากได้รับคำสั่งขายคืนหรือสับเปลี่ยนหน่วยลงทุน หรือมีการโอนย้ายกองทุนจำนวนมาก หรือเพื่อรอการลงทุน ทั้งนี้ ต้องไม่เกินกว่า 10 วันทำการ

### นโยบายการกู้ยืม

บริษัทจัดการอาจกู้ยืมเงินหรือทำธุรกรรมการขายโดยมีสัญญาซื้อคืนในนามกองทุนรวมได้ ตามหลักเกณฑ์ เงื่อนไข และวิธีการที่สำนักงานคณะกรรมการ ก.ล.ต. ประกาศกำหนด

### ดัชนีชี้วัด/อ้างอิง (Benchmark)

ดัชนีผลตอบแทนรวมตลาดหลักทรัพย์แห่งประเทศไทย (SET TRI) สัดส่วน (%):100.00

หมายเหตุ:

บริษัทจัดการขอสงวนสิทธิที่จะเปลี่ยนแปลงตัวชี้วัดในการเปรียบเทียบตามที่บริษัทจัดการเห็นควรและเหมาะสม ซึ่งอยู่ภายใต้กรอบนโยบายการลงทุนที่กำหนด โดยบริษัทจัดการจะเปิดเผยข้อมูลและแจ้งให้ผู้ลงทุนทราบล่วงหน้าอย่างชัดเจนถึงวันที่มีการเปลี่ยนตัวชี้วัด คำอธิบายเกี่ยวกับตัวชี้วัด และเหตุผลในการเปลี่ยนตัวชี้วัดดังกล่าวผ่านการลงประกาศในเว็บไซต์ของบริษัทจัดการ ภายในเวลาที่ผู้ลงทุนสามารถใช้ประโยชน์จากข้อมูลในการตัดสินใจลงทุนได้

อย่างไรก็ตาม ในกรณีการเปลี่ยนแปลงตัวชี้วัดเพื่อให้เป็นไปตามประกาศ เงื่อนไขและข้อกำหนดของสมาคมบริษัทจัดการลงทุน และ/หรือ ประกาศ ข้อกำหนดของสำนักงานคณะกรรมการ ก.ล.ต. เกี่ยวกับมาตรฐานการวัดผลการดำเนินงานของกองทุนรวม และ/หรือ การเปลี่ยนแปลงตัวชี้วัดในการใช้เปรียบเทียบในกรณีที่ผู้ออกตัวชี้วัดของตัวชี้วัดไม่ได้จัดทำหรือเปิดเผยข้อมูล/อัตราดังกล่าวอีกต่อไป โดยบริษัทจัดการจะแจ้งการเปลี่ยนแปลงดังกล่าวให้ผู้ถือหุ้นลงทุนทราบล่วงหน้าผ่านการประกาศในเว็บไซต์ของบริษัทจัดการ ภายในเวลาที่ผู้ลงทุนสามารถใช้ประโยชน์จากข้อมูลการตัดสินใจลงทุนได้

### การแบ่งชนิดหน่วยลงทุน และสิทธิประโยชน์ของผู้ถือหุ้นหน่วยลงทุนแยกตามชนิดของหน่วยลงทุน

กองทุนรวมมีการแบ่งชนิดของหน่วยลงทุนเป็น 4 ชนิด ได้แก่

1. ชนิดสะสมมูลค่า (ชื่อย่อ : SCBMSE) (เปิดให้บริการ)

เหมาะสำหรับผู้ลงทุนที่ต้องการผลตอบแทนผ่านการเพิ่มมูลค่าของหน่วยลงทุนเป็นหลัก (Total return)

2. ชนิดรับซื้อคืนอัตโนมัติ (ชื่อย่อ : SCBMSEI) (ยังไม่เปิดให้บริการ)

เหมาะสำหรับผู้ลงทุนที่ต้องการรับผลตอบแทนจากการขายคืนหน่วยลงทุนโดยอัตโนมัติ



3. ชนิดจ่ายเงินปันผล (ชื่อย่อ : SCBMSED) (ยังไม่เปิดให้บริการ)

เหมาะสำหรับผู้ลงทุนที่ต้องการรับผลตอบแทนจากเงินปันผล

4. ชนิดผู้ลงทุนกลุ่ม/บุคคล (ชื่อย่อ : SCBMSEP) (เปิดให้บริการ)

เหมาะสำหรับผู้ลงทุนประเภทบุคคล กลุ่มบุคคล นิติบุคคล สถาบันที่บริษัทจัดการกำหนดที่ต้องการสะสมผลประโยชน์จากการลงทุน (Total return) โดยในเบื้องต้นบริษัทจัดการกำหนดให้บริการเฉพาะผู้ลงทุนกองทุนสำรองเลี้ยงชีพและ/หรือ กองทุนส่วนบุคคล ภายใต้การบริหารของบริษัทจัดการเท่านั้น

บริษัทจัดการขอสงวนสิทธิเพิ่มเติม หรือเปลี่ยนแปลงชนิดหน่วยลงทุนข้างต้นในภายหลังได้ โดยจะคำนึงถึงผลประโยชน์ของผู้ถือหน่วยลงทุนเป็นสำคัญ ซึ่งบริษัทจัดการจะแจ้งให้ผู้ถือหน่วยลงทุนทราบถึงการเปลี่ยนแปลงดังกล่าวล่วงหน้าอย่างน้อย 1 วันก่อนการเปลี่ยนแปลง โดยจะประกาศผ่านทางเว็บไซต์ของบริษัทจัดการและเว็บไซต์ของผู้สนับสนุนการขายหรือรับซื้อคืนหน่วยลงทุน (ถ้ามี) ซึ่งการดำเนินการดังกล่าวข้างต้น บริษัทจัดการจะคำนึงถึงประโยชน์ของกองทุนและผู้ถือหน่วยลงทุนเป็นสำคัญ

ทั้งนี้ กองทุนมีการแบ่งชนิดของหน่วยลงทุนตามชนิด ดังนั้น มูลค่าหน่วยลงทุนแต่ละชนิดอาจมีมูลค่าไม่เท่ากัน มูลค่าทรัพย์สินสุทธิของแต่ละชนิดหน่วยลงทุนรวมกันจะเท่ากับมูลค่าทรัพย์สินสุทธิของกองทุนรวม ซึ่งผลประโยชน์ที่เกิดจากการลงทุนจะถือเป็นประโยชน์ของกองทุนรวม และจะถูกปันส่วนตามสัดส่วนมูลค่าทรัพย์สินสุทธิของหน่วยลงทุนแต่ละชนิด

ผู้ลงทุนสามารถดูรายละเอียดวิธีการคำนวณมูลค่าทรัพย์สินสุทธิแยกตามรายชนิดของหน่วยลงทุนได้ที่ [www.scbam.com](http://www.scbam.com)

**ลักษณะที่สำคัญของกองทุนรวม**

กองทุนนี้เหมาะสมกับเงินลงทุนของผู้ลงทุนที่มุ่งหวังผลตอบแทนจากการลงทุนในตราสารแห่งทุนของบริษัทที่มีขนาดกลางและขนาดเล็ก โดยคาดหวังผลตอบแทนจากเงินปันผลหรือกำไรส่วนเกินทุนจากการลงทุนในตราสารแห่งทุนดังกล่าว ทั้งนี้ ผู้ลงทุนควรมีความเข้าใจและสามารถยอมรับความเสี่ยงจากการลงทุนได้

**ผลตอบแทนที่ผู้ลงทุนจะได้จากเงินลงทุน**

ผู้ลงทุนมีโอกาสที่จะได้รับกำไรจากมูลค่าหน่วยลงทุนที่เพิ่มขึ้น จากดอกเบี้ยหรือส่วนต่างของราคาหลักทรัพย์ที่กองทุนเข้าลงทุน รวมถึงโอกาสสร้างผลตอบแทนจากแนวโน้มเงินบาทอ่อนค่าเทียบกับเงินสกุลต่างประเทศที่กองทุนลงทุน

**จำนวนเงินทุนโครงการล่าสุด**

2,000 ล้านบาท

**รอบระยะเวลาบัญชี**

วันที่สิ้นสุดรอบบัญชี : เดือนธันวาคม

**ปัจจัยที่มีผลกระทบต่อเงินลงทุนของผู้ลงทุน**

การเปลี่ยนแปลงของดัชนีตลาดหลักทรัพย์แห่งประเทศไทย (SET INDEX) ที่อาจทำให้เกิดความผันผวนของราคาหลักทรัพย์ที่กองทุนลงทุนได้ และอาจมีปัจจัยอื่นที่อาจมีผลกระทบต่อเงินลงทุน ได้แก่

- ปัจจัยทางเศรษฐกิจ เช่น ความมั่นคงทางเศรษฐกิจ ค่าเงิน อัตราเงินเฟ้อ เป็นต้น
- ปัจจัยทางการเมือง เช่น ความมั่นคงทางการเมือง นโยบายของรัฐ เป็นต้น

**อัตราส่วนการลงทุนในสัญญาซื้อขายล่วงหน้าที่มีวัตถุประสงค์เพื่อลดความเสี่ยงหรือตราสารที่มีสัญญาซื้อขายล่วงหน้าแฝง**

กองทุนอาจลงทุนในสัญญาซื้อขายล่วงหน้าหรือตราสารที่มีสัญญาซื้อขายล่วงหน้าแฝง ซึ่งหากมีการลงทุนกองทุนจะลงทุนไม่เกินร้อยละ 20 ของมูลค่าทรัพย์สินสุทธิของกองทุนรวม



## ผลกระทบทางลบที่มากที่สุดจากการลงทุนในสัญญาซื้อขายล่วงหน้าที่มีไว้วัตถุประสงค์เพื่อลดความเสี่ยงหรือตราสารที่มีสัญญาซื้อขายล่วงหน้าแฝงต่อเงินลงทุนของกองทุนรวม

กองทุนอาจมีการลงทุนในสัญญาซื้อขายล่วงหน้าหรือตราสารที่มีสัญญาซื้อขายล่วงหน้าแฝง โดยการลงทุนดังกล่าวจะมีวัตถุประสงค์เพื่อการเพิ่มประสิทธิภาพการบริหารการลงทุน ซึ่งหมายความถึง การลดความเสี่ยง การลดค่าใช้จ่าย และการเพิ่มรายได้ของกองทุนโดยไม่มีความเสี่ยงหรือมีความเสี่ยงเพิ่มขึ้นเล็กน้อย กองทุนจะไม่ลงทุนเกินมูลค่าเงินลงทุนของกองทุน (Leverage) ดังนั้น ผลกระทบต่อเงินลงทุนของกองทุนจากการลงทุนข้างต้นจึงจะไม่เกินมูลค่าเงินลงทุน

### การเลื่อนกำหนดเวลาชำระค่าขายคืนหน่วยลงทุน

บริษัทจัดการจะเลื่อนกำหนดการชำระเงินค่าขายคืนหน่วยลงทุนแก่ผู้ถือหน่วยลงทุนที่มีคำสั่งขายคืนหน่วยลงทุนของกองทุนเปิดไว้แล้วได้เฉพาะในกรณีที่กำหนดไว้ ซึ่งต้องไม่เกินกว่ากรณีดังต่อไปนี้

(1) บริษัทจัดการพิจารณาแล้ว มีความเชื่อโดยสุจริตและสมเหตุสมผลว่าเป็นกรณีที่เข้าเหตุใดเหตุหนึ่งดังนี้ โดยได้รับความเห็นชอบของผู้ดูแลผลประโยชน์แล้ว

(ก) มีเหตุจำเป็นทำให้ไม่สามารถจำหน่าย จ่ายโอน หลักทรัพย์หรือทรัพย์สินของกองทุนรวมเปิดได้อย่างสมเหตุสมผล

(ข) มีเหตุที่ทำให้กองทุนรวมไม่ได้รับชำระเงินจากหลักทรัพย์หรือทรัพย์สินที่ลงทุนไว้ตามกำหนดเวลาปกติ ซึ่งเหตุดังกล่าวอยู่นอกเหนือการควบคุมของบริษัทจัดการ

(2) ผู้ถือหน่วยลงทุนมีคำสั่งขายคืนหน่วยลงทุนก่อนหรือในช่วงระยะเวลาที่บริษัทจัดการพบว่าราคาซื้อคืนหน่วยลงทุนของกองทุนรวมเปิดไม่ถูกต้องโดยมีมูลค่าตั้งแต่ 1 สตางค์ขึ้นไป และคิดเป็นอัตราตั้งแต่ร้อยละ 0.5 ของมูลค่าหรือราคาที่ต้อง และผู้ดูแลผลประโยชน์ยังไม่ได้รับรองข้อมูลในรายงานการแก้ไขราคาย้อนหลังและรายงานการชดเชยราคา

ทั้งนี้ การเลื่อนกำหนดชำระค่าขายคืนข้างต้น บริษัทจัดการจะดำเนินการตามที่ระบุในรายละเอียดโครงการและหลักเกณฑ์ที่สำนักงานคณะกรรมการ ก.ล.ต. กำหนด

### การไม่ขายหรือไม่รับซื้อคืนหน่วยลงทุนตามคำสั่งที่รับไว้แล้ว

การไม่ขายหรือไม่รับซื้อคืนไม่สืบเปลี่ยนหน่วยลงทุนตามสั่ง บริษัทจัดการจะปฏิบัติตามประกาศสำนักงานคณะกรรมการกำกับหลักทรัพย์และตลาดหลักทรัพย์ ที่ สน. 9/2564 เรื่อง หลักเกณฑ์ เงื่อนไข และวิธีการจัดการกองทุนรวมเพื่อผู้ลงทุนทั่วไป กองทุนรวมเพื่อผู้ลงทุนที่มีโชรายย่อย และกองทุนรวมเพื่อผู้ลงทุนประเภทสถาบัน และประกาศคณะกรรมการกำกับตลาดทุนที่ ทน. 11/2564 เรื่อง หลักเกณฑ์การจัดการกองทุนรวมเพื่อผู้ลงทุนทั่วไป กองทุนรวมเพื่อผู้ลงทุนที่มีโชรายย่อย กองทุนรวมเพื่อผู้ลงทุนประเภทสถาบัน และกองทุนส่วนบุคคล

### การหยุดรับคำสั่งซื้อหรือขายคืนหน่วยลงทุน

เพื่อคุ้มครองประโยชน์ของผู้ถือหน่วยลงทุน หรือในกรณีที่มีความจำเป็นเพื่อรักษาเสถียรภาพทางเศรษฐกิจและการเงินของประเทศ หรือเพื่อรักษาเสถียรภาพในระบบตลาดการเงิน บริษัทจัดการจะหยุดรับคำสั่งซื้อหรือ คำสั่งขายคืนหน่วยลงทุนของกองทุนเปิดได้เป็นการชั่วคราว ตามระยะเวลาที่สำนักงานคณะกรรมการ ก.ล.ต. ประกาศ ทั้งนี้ ไม่เกิน 20 วันทำการติดต่อกัน เว้นแต่จะได้รับความเห็นชอบจากคณะกรรมการ ก.ล.ต. ให้ขยายระยะเวลาหยุดรับคำสั่งซื้อหรือคำสั่งขายคืนหน่วยลงทุนออกไปได้

### ช่องทางที่ผู้ถือหน่วยลงทุนจะทราบข้อมูลเกี่ยวกับ NAV มูลค่าหน่วยลงทุนและราคาขายและรับซื้อคืนหน่วยลงทุน

บริษัทบริษัทจัดการจะประกาศมูลค่าทรัพย์สินสุทธิ มูลค่าหน่วยลงทุน และราคาหน่วยลงทุน ให้ผู้ถือหน่วยลงทุนทราบผ่าน Website ของบริษัทจัดการ: [www.scbam.com](http://www.scbam.com) ทุกวันทำการ





**ช่องทางที่ผู้ลงทุนสามารถทราบข้อมูลเพิ่มเติมเกี่ยวกับกองทุนรวมนี้**

- บริษัทหลักทรัพย์จัดการกองทุน ไทยพาณิชย์ จำกัด  
ที่อยู่ : ไทยพาณิชย์ ปาร์ค พลาซ่า อาคาร 1 ชั้น 7 - 8  
เลขที่ 18 ถนนรัชดาภิเษก แขวงจตุจักร เขตจตุจักร กรุงเทพฯ 10900  
โทรศัพท์ โทร 0-2777-7777  
Website : [www.scbam.com](http://www.scbam.com)
- ธนาคารไทยพาณิชย์ จำกัด (มหาชน) ทุกสาขา
- Call Center 0-2777-7777
- ผู้สนับสนุนการขายหรือรับซื้อคืนหน่วยลงทุนที่ได้รับการแต่งตั้งจากบริษัทจัดการ  
ทั้งนี้ บริษัทอาจพิจารณาเพิ่มเติม/เปลี่ยนแปลงช่องทางการทราบข้อมูลเพิ่มเติมในภายหลังได้

**ปัจจัยความเสี่ยงในการลงทุนของกองทุนรวม และแนวทางการบริหารเพื่อลดความเสี่ยง**

กองทุนเปิดไทยพาณิชย์หุ้นทุน Mid/Small Cap เป็นกองทุนรวมตราสารแห่งทุน ซึ่งเน้นลงทุนในตราสารแห่งทุนประเภทหุ้นที่จดทะเบียนในตลาดหลักทรัพย์แห่งประเทศไทย และ/หรือตลาดหลักทรัพย์ เอ็ม เอ ไอ ที่มีแนวโน้มการเจริญเติบโตทางธุรกิจ และ/หรือมีปัจจัยพื้นฐานดี และ/หรือมีความมั่นคง โดยเน้นลงทุนในหุ้นของบริษัทขนาดกลางและขนาดเล็ก ดังนั้น การลงทุนในกองทุนดังกล่าว จึงมีความเสี่ยงและแนวทางการบริหารความเสี่ยง ดังต่อไปนี้

- **ความเสี่ยงจากตลาด (Market Risk) :** ความเสี่ยงที่ราคาหุ้นเปลี่ยนแปลง อันเนื่องมาจากการเคลื่อนไหวของดัชนีราคาตลาดหลักทรัพย์ที่ได้รับผลกระทบจากการเปลี่ยนแปลงของภาวะเศรษฐกิจโดยรวม อย่างไรก็ตาม บริษัทจัดการมีแนวทางในการลดความผันผวนของมูลค่าหน่วยลงทุนเมื่อราคาหุ้นที่กองทุนลงทุนเปลี่ยนแปลง โดยการกระจายลงทุนในหุ้นบริษัทขนาดกลางและขนาดเล็กของบริษัทจดทะเบียนในตลาดหลักทรัพย์ และ/หรือตลาด เอ็ม เอ ไอ และทำการศึกษาและวิเคราะห์บริษัทผู้ออกหลักทรัพย์อย่างรอบคอบ ตลอดจนดำเนินการบริหารกองทุนให้เป็นไปตามกฎเกณฑ์และประกาศของสำนักงานคณะกรรมการ ก.ล.ต. เพื่อให้กองทุนมีระดับความเสี่ยง และผลตอบแทนที่เหมาะสม
- **ความเสี่ยงทางธุรกิจ (Business Risk) :** ความเสี่ยงที่ราคาหุ้นของบริษัทที่กองทุนลงทุนเปลี่ยนแปลงอันเนื่องมาจากผลการดำเนินงานและฐานะการเงินของบริษัทเอง ประกอบด้วย ความเสี่ยงทางการเงิน ความเสี่ยงด้านการบริหารจัดการ และความเสี่ยงในระดับอุตสาหกรรม อย่างไรก็ตาม บริษัทจัดการมีแนวทางในการลดความผันผวนของมูลค่าหน่วยลงทุนเมื่อราคาหุ้นที่กองทุนลงทุนเปลี่ยนแปลง โดยทำการศึกษาและวิเคราะห์ฐานะทางการเงิน และผลการดำเนินงานของบริษัทผู้ออกหลักทรัพย์อย่างรอบคอบ รวมทั้ง ติดตามการเปลี่ยนแปลงของตัวแปรทางเศรษฐกิจที่อาจมีผลกระทบต่อความสามารถในการทำกำไรของบริษัทที่กองทุนพิจารณาลงทุน หรือคาดว่าจะลงทุน
- **ความเสี่ยงจากสภาพคล่องของตราสารที่กองทุนลงทุน (Liquidity Risk) :** เกิดจากการที่กองทุนไม่สามารถจำหน่ายตราสารนั้นๆ ได้ในราคาที่เหมาะสมและภายในระยะเวลาอันสมควร อย่างไรก็ตาม บริษัทจัดการอาจลดความเสี่ยงด้านนี้ลงได้จากการพิจารณาการลงทุนในตราสารที่มีคุณภาพและคำนึงถึงสภาพคล่องในการซื้อขายก่อนตัดสินใจลงทุน
- **ความเสี่ยงจากการดำเนินงานของผู้ออกตราสาร (Credit Risk) :** กองทุนอาจมีความเสี่ยงเกี่ยวกับความสามารถในการชำระหนี้เงินต้นและดอกเบี้ยของผู้ออกตราสาร บริษัทจัดการสามารถลดความเสี่ยงดังกล่าวลงได้ โดยพิจารณาลงทุนในตราสารที่ผู้ออกมีฐานะการเงินที่มั่นคง เช่น ตราสารที่กระทรวงการคลังเป็นผู้ออก หรือรับรอง รับอวัล คำประกันทั้งเงินต้นและดอกเบี้ย หรือพิจารณาลงทุนในตราสารของบริษัทเอกชนที่ผ่านการพิจารณาคัดเลือก เช่น ทำการวิเคราะห์ฐานะทางการเงินของบริษัท รวมถึงกำหนดนโยบายการลงทุน ตลอดจนกำหนดวงเงินในการลงทุนเพื่อลดความเสี่ยงจากการลงทุน
- **ความเสี่ยงที่เกิดจากการลงทุนในสัญญาซื้อขายล่วงหน้า :** ความเสี่ยงที่เกิดจากราคาของหลักทรัพย์อ้างอิงมีความผันผวนมาก โดยอาจจะเกิดจากปัจจัยต่างๆ เช่น อัตราดอกเบี้ย อัตราแลกเปลี่ยน หรือปัจจัยทางเศรษฐกิจอื่นๆ ที่เกี่ยวข้อง ซึ่งส่งผลให้ราคาของสัญญาซื้อขายล่วงหน้ามีการเปลี่ยนแปลงอย่างมีนัยสำคัญ และเนื่องจากสัญญาซื้อขายล่วงหน้ามีการตีมูลค่าตามราคาตลาดทุกวัน ซึ่งอาจจะทำให้ราคาของสัญญาซื้อขายล่วงหน้าปรับเพิ่มขึ้นหรือลดลงอย่างมากโดยอาจจะเป็นไปได้ในทิศทางเดียวกันหรือตรงกันข้ามกับหลักทรัพย์ที่กองทุน

ได้ลงทุน อย่างไรก็ตาม บริษัทจัดการมีการดำเนินการติดตามความเคลื่อนไหวของราคาสัญญาซื้อขายล่วงหน้าเป็นประจำสม่ำเสมอ และ ตีมูลค่าตลาดของสัญญาทุกวันเพื่อรักษาระดับเงินประกันให้เป็นไปตามกฎระเบียบของตลาดอนุพันธ์ รวมทั้งศึกษาวิเคราะห์ปัจจัยที่เกี่ยวข้องที่มีผลกระทบต่อราคา และมีการปรับเปลี่ยนสถานการณ์ลงทุนในสัญญาซื้อขายล่วงหน้าให้ทันเหตุการณ์โดยการคำนวณอัตราส่วนในการลงทุนที่เหมาะสมกับสภาพการณ์เพื่อให้เกิดประสิทธิภาพในการลงทุนอยู่ตลอดเวลา

■ ความเสี่ยงจากการลงทุนในตราสารที่มีลักษณะของสัญญาซื้อขายล่วงหน้าแฝง

- ความเสี่ยงจากการเปลี่ยนแปลงของราคาหรือมูลค่าของตัวแปรอ้างอิง : อันเนื่องมาจากปัจจัยที่มีผลกระทบต่อตัวแปรอ้างอิงเปลี่ยนแปลงไป เช่น ปัจจัยที่มีผลกระทบต่อเศรษฐกิจ เช่น อัตราดอกเบี้ย อัตราแลกเปลี่ยน (ค่าเงิน) ปริมาณเงินไหลเข้าหรือออก (Fund Flow) ปัจจัยทางสังคม และปัจจัยด้านการเมือง เป็นต้น ดังนั้นกองทุนอาจมีความเสี่ยงที่จะได้รับผลตอบแทนน้อยลง หรือเสียโอกาสในการได้รับผลตอบแทนที่ดีขึ้น หากตัวแปรอ้างอิงนั้นมีการเปลี่ยนแปลงไม่เป็นไปตามคาดการณ์ไว้ ทั้งนี้ก่อนพิจารณาลงทุน กองทุนจะคาดการณ์ หรือทำการศึกษาและวิเคราะห์ตัวแปรอ้างอิงของตราสารดังกล่าวอย่างรอบคอบ เพื่อให้กองทุนมีความเป็นไปได้ที่จะได้รับผลตอบแทนตามเงื่อนไขที่กำหนดไว้โดยมีระดับความเสี่ยง และผลตอบแทนที่เหมาะสม
- ความเสี่ยงด้านการลงทุนต่อ (Reinvestment Risk) : ความเสี่ยงเมื่อกองทุนต้องการนำผลตอบแทน เช่น ดอกเบี้ยรับในรูปกระแสเงินสดที่ได้รับจากตราสาร ฯ ที่ลงทุนในแต่ละงวดของกองทุน ไปลงทุนต่อ แล้วไม่สามารถได้รับอัตราดอกเบี้ยหรือผลตอบแทนที่เท่าเดิม ในสถานการณ์ที่อัตราผลตอบแทนของตลาดตราสารหนี้ มีแนวโน้มลดลง เนื่องจากกระแสเงินสดที่ได้รับจากดอกเบี้ยเป็นงวด ๆ จะถูกนำไปลงทุนใหม่อีกครั้งในตราสารอื่นในราคาตลาดขณะนั้นซึ่งอาจมีอัตราดอกเบี้ยต่ำกว่า โดยบริษัทจัดการจะทำการวิเคราะห์สรรพตราสารฯ เพื่อนำกระแสเงินสดที่ได้รับจากดอกเบี้ยในแต่ละงวดไปลงทุนต่อเพื่อเพิ่มอัตราผลตอบแทน โดยคำนึงถึงเพื่อประโยชน์สูงสุดของกองทุนรวมและผู้ถือหน่วยลงทุน ให้เหมาะสมในแต่ละสถานการณ์
- ความเสี่ยงด้านเครดิตของคู่สัญญา (Credit Risk) : ในกรณีที่คู่สัญญาไม่สามารถปฏิบัติตามข้อตกลงที่ระบุไว้ในสัญญาซื้อขายล่วงหน้า อันเนื่องมาจากภาวะความเสี่ยงจากการเข้าทำสัญญาซื้อขายล่วงหน้าแฝงของคู่สัญญาฝ่ายใดฝ่ายหนึ่งเพิ่มขึ้นอย่างมาก จนไม่สามารถปฏิบัติตามภาระที่ได้ตกลงไว้ในสัญญา แต่อย่างไรก็ดี บริษัทจัดการจะพิจารณาลงทุนในสัญญาซื้อขายล่วงหน้าแฝง (structure note) ที่คู่สัญญาได้รับการจัดอันดับความน่าเชื่อถือจากสถาบันจัดอันดับความน่าเชื่อถือ ในระดับ Investment Grade จากสถาบันการจัดอันดับความน่าเชื่อถือที่ได้รับการยอมรับจากสำนักงานคณะกรรมการ ก.ล.ต.
- ความเสี่ยงจากการไถ่ถอนคืนตราสารที่ลงทุนก่อนครบกำหนด (Call Risk) : ในกรณีที่ตราสารดังกล่าวมีเงื่อนไขให้มีการเรียกไถ่ถอนคืนได้ก่อนกำหนด Call option ไว้ล่วงหน้า ผู้ออกตราสารมีสิทธิที่จะจ่ายชำระหนี้ได้ก่อนกำหนด ส่วนใหญ่จะเกิดขึ้นเมื่ออัตราดอกเบี้ยในตลาดลดลงหรือการที่อันดับความน่าเชื่อถือของผู้ออกตราสารเพิ่มขึ้น หรือผู้ออกตราสารสามารถหาแหล่งเงินทุนอื่นที่มีต้นทุนต่ำกว่ามาจ่ายคืน (Refinancing) ทำให้กองทุนถูกบังคับให้ไถ่ถอน และเสียโอกาสในการได้รับอัตราผลตอบแทนในระดับเดิม โดยต้องนำเงินที่ได้รับคืนนั้นไปลงทุนใหม่ในตราสารอื่นทดแทนซึ่งอาจมีอัตราผลตอบแทนต่ำกว่าตราสารเดิมที่เคยได้รับ ในการนี้บริษัทจัดการจะพิจารณาลงทุนตราสารที่มีคุณภาพ ตลอดจนความเหมาะสมของเงื่อนไขการชำระเงินคืนของตราสารนั้น ๆ พร้อมทั้งกำหนดและเจรจาเพื่อให้ได้อัตราผลตอบแทนที่ดีขึ้นเพื่อชดเชยความเสี่ยงดังกล่าวด้วย



เครื่องมือบริหารความเสี่ยงด้านสภาพคล่องของกองทุนรวม

กองทุนมีเครื่องมือบริหารความเสี่ยงสภาพคล่องของกองทุนรวม ดังนี้

เครื่องมือการกำหนดให้ผู้ลงทุนเป็นผู้รับภาระค่าใช้จ่าย

- การปรับมูลค่าทรัพย์สินสุทธิด้วยสูตรการคำนวณที่สะท้อนต้นทุนในการซื้อขายทรัพย์สินของกองทุนรวม (swing pricing) :

กองทุนรวมทั่วไป

อัตราสูงสุดไม่เกินร้อยละ : 3.00 ของมูลค่าหน่วยลงทุน

ด้วยวิธีปฏิบัติ : Partial swing pricing

รายละเอียดเพิ่มเติม :

หลักเกณฑ์และเงื่อนไข

- swing factor มีหลักการในการพิจารณาเป็นไปตามนโยบายและแนวทางที่บริษัทจัดการกำหนด โดยพิจารณาปัจจัยต่างๆที่เกี่ยวข้อง ได้แก่
  - 1) มีความผันผวนในตลาดซื้อขายทรัพย์สิน
  - 2) สภาพคล่องของตลาดทรัพย์สินลดลงจากภาวะปกติ
  - 3) สภาพคล่องของกองทุนรวมผิดปกติ
  - 4) หรือประเมินว่าสภาพคล่องของกองทุนรวมจะไม่สอดคล้องกับปริมาณการไถ่ถอนของกองทุนรวม
  - 5) หรือปัจจัยอื่น ๆ ที่นอกเหนือการควบคุมของบริษัทจัดการ เช่น ตลาดซื้อขายทรัพย์สินที่เกี่ยวข้องกับการลงทุนกองทุนซึ่งบริษัทจัดการอาจพิจารณาใช้ข้อมูลประมาณการภายใต้ข้อเท็จจริงที่มีอยู่และหรือสมมติฐานและหรือการประเมินจากปัจจัยที่เกี่ยวข้องเท่าที่สามารถทำได้เพื่อให้สามารถดำเนินการได้ภายในเวลาและเงื่อนไข ณ ขณะนั้น ๆ
- การกำหนด Swing Thresholds มีหลักการในการพิจารณาเป็นไปตามนโยบายและแนวทางที่บริษัทจัดการกำหนด โดยพิจารณาปัจจัยต่างๆที่เกี่ยวข้อง ได้แก่
  - 1) มีความผันผวนในตลาดซื้อขายทรัพย์สิน
  - 2) สภาพคล่องของตลาดทรัพย์สินลดลงจากภาวะปกติ
  - 3) สภาพคล่องของกองทุนรวมผิดปกติ
  - 4) หรือประเมินว่าสภาพคล่องของกองทุนรวมจะไม่สอดคล้องกับปริมาณการไถ่ถอนของกองทุนรวม
  - 5) หรือปัจจัยอื่น ๆ ที่นอกเหนือการควบคุมของบริษัทจัดการ เช่น ตลาดซื้อขายทรัพย์สินที่เกี่ยวข้องกับการลงทุนกองทุนซึ่งบริษัทจัดการอาจพิจารณาใช้ข้อมูลประมาณการภายใต้ข้อเท็จจริงที่มีอยู่และหรือสมมติฐานและหรือการประเมินจากปัจจัยที่เกี่ยวข้องเท่าที่สามารถทำได้เพื่อให้สามารถดำเนินการได้ภายในเวลาและเงื่อนไข ณ ขณะนั้น ๆ
- ณ ใดขณะหนึ่ง บริษัทจัดการ จะไม่ใช่ Swing Pricing พร้อมกับ Anti-dilution levies – ADL แต่สามารถเข้าร่วมกับเครื่องมือในการบริหารความเสี่ยงสภาพคล่องอื่นได้
- ในกรณีที่เป็นการขายใน omnibus account บริษัทจะดำเนินการตามข้อมูลที่ได้รับจากผู้สนับสนุนการขายและรับซื้อคืนเท่าที่สามารถทำได้ (best effort) ภายใต้สถานการณ์และข้อจำกัดในขณะนั้น

การพิจารณาใช้เครื่องมือ

1. บริษัทจัดการอาจใช้ Swing Pricing ที่แตกต่างกันได้ในแต่ละวันทำการที่มีการใช้เครื่องมือนี้
2. ในกรณีที่บริษัทจัดการพิจารณาใช้ partial swing pricing จะเป็นการใช้เฉพาะวันทำการซื้อขายใดที่สัดส่วนของมูลค่าซื้อขายหน่วยลงทุนสุทธิของกองทุน เทียบกับมูลค่าทรัพย์สินสุทธิทั้งหมดของกองทุน มีค่าเกินกว่า swing threshold ที่บริษัทจัดการกำหนด โดยที่มูลค่าซื้อขายหน่วยลงทุนสุทธิของกองทุน คำนวณจากมูลค่าการซื้อหน่วยลงทุน (subscription) บวกมูลค่าการสับเปลี่ยนหน่วยลงทุนเข้า (switch in) หัก

ด้วยมูลค่าการขายคืนหน่วยลงทุน (redemption) และหักด้วยมูลค่าการสับเปลี่ยนหน่วยลงทุนออก (switch out) ทั้งนี้ รายละเอียดวิธีการคำนวณเป็นไปตามวิธีที่บริษัทจัดการกำหนด

**ข้อสงวนสิทธิ**

1. ในกรณีที่กองทุนมีการแบ่งชนิดหน่วยลงทุน บริษัทจัดการขอสงวนสิทธิที่จะนำข้อมูลของหน่วยลงทุนทุกชนิดมาใช้ในการพิจารณาและหรือตัดสินใจเรื่องต่าง ๆ ที่เกี่ยวข้องกับการใช้เครื่องมือ Swing Pricing ในวันทำการนั้น
2. บริษัทจัดการขอสงวนสิทธิที่จะปรับเพิ่มหรือลดอัตรา swing factor ที่เก็บจริง ได้ตามที่บริษัทจัดการเห็นสมควร ซึ่งจะปรับเพิ่มไม่เกินอัตราสูงสุดที่ระบุไว้ในโครงการ
3. บริษัทจัดการขอสงวนสิทธิที่จะนำค่าซื้อหน่วยลงทุนที่ชำระเงินด้วยเช็ค รวมเข้าเป็นยอดซื้อหน่วยลงทุนในวันทำการที่มีการใช้เครื่องมือ swing pricing และบริษัทจัดการจะนำยอดซื้อหน่วยลงทุนดังกล่าวไปใช้ในการพิจารณาและหรือตัดสินใจเรื่องต่าง ๆ ที่เกี่ยวข้องกับการใช้เครื่องมือ swing pricing ในวันทำการนั้น ทั้งนี้บริษัทจัดการขอสงวนสิทธิที่จะไม่เปลี่ยนแปลงการดำเนินการใด ๆ ที่ได้ดำเนินการหรือตัดสินใจไปแล้วที่เกี่ยวข้องกับการใช้เครื่องมือ swing pricing ในวันทำการนั้น แม้หากภายหลังปรากฏว่าเช็คค่าซื้อหน่วยลงทุนทั้งหมดหรือบางส่วนในวันทำการนั้นไม่สามารถเรียกเก็บเงินได้และรายการซื้อหน่วยลงทุนที่ชำระด้วยเช็คที่เรียกเก็บไม่ได้นั้น ไม่ได้รับการจัดสรรหน่วยลงทุน
4. บริษัทจัดการขอสงวนสิทธิที่จะเปลี่ยนแปลงแนวทางการดำเนินการระหว่างการใช้เครื่องมือ เช่น การยกเลิกก่อนระยะเวลาที่กำหนด การประกาศใช้เครื่องมืออื่นแทนและหรือเพิ่มเติม เป็นต้น ซึ่งจะอยู่ภายใต้หลักเกณฑ์ที่สำนักงาน ก.ล.ต. และหรือสมาคมบริษัทจัดการลงทุน และหรือหน่วยงานที่มีอำนาจอื่นกำหนด

- ค่าธรรมเนียมการซื้อขายหน่วยลงทุนที่สะท้อนต้นทุนในการซื้อขายทรัพย์สินของกองทุนรวม (Anti-Dilution Levies – ADLs) :

กองทุนรวมทั่วไป

อัตราสูงสุดไม่เกินร้อยละ : 3.00 ของมูลค่าหน่วยลงทุน

รายละเอียดเพิ่มเติม :

หลักเกณฑ์และเงื่อนไข

1. บริษัทจัดการจะพิจารณาเรียกเก็บ ADLs โดยมีหลักการในการพิจารณาเป็นไปตามนโยบายและแนวทางที่บริษัทจัดการกำหนด ซึ่งจะอยู่ภายใต้กฎระเบียบและหรือประกาศและหรือแนวทางปฏิบัติของสำนักงาน ก.ล.ต. และหรือสมาคมบริษัทจัดการลงทุนและหรือหน่วยงานที่มีอำนาจอื่น ทั้งนี้ การกำหนด ADLs factor จะคำนึงถึงปัจจัยที่เกี่ยวข้องโดยพิจารณาปัจจัยต่างๆที่เกี่ยวข้อง ได้แก่

- 1) มีความผันผวนในตลาดซื้อขายทรัพย์สิน
- 2) สภาพคล่องของตลาดทรัพย์สินลดลงจากภาวะปกติ
- 3) สภาพคล่องของกองทุนรวมผิดปกติ
- 4) หรือประเมินว่าสภาพคล่องของกองทุนรวมจะไม่สอดคล้องกับปริมาณการไถ่ถอนของกองทุนรวม
- 5) หรือปัจจัยอื่น ๆ ที่นอกเหนือการควบคุมของบริษัทจัดการ เช่น ตลาดซื้อขายทรัพย์สินที่เกี่ยวข้องกับการลงทุนกองทุนซึ่งบริษัทจัดการอาจพิจารณาใช้ข้อมูลประมาณการภายใต้ข้อเท็จจริงที่มีอยู่และหรือสมมติฐานและหรือการประเมินจากปัจจัยที่เกี่ยวข้องเท่าที่สามารถทำได้เพื่อให้สามารถดำเนินการได้ภายในเวลาและเงื่อนไข ณ ขณะนั้น ๆ

2. การกำหนด ADLs threshold มีหลักการในการพิจารณาเป็นไปตามนโยบายและแนวทางที่บริษัทจัดการกำหนด ซึ่งบริษัทจัดการจะคำนึงถึงปัจจัยที่เกี่ยวข้องกับสภาพคล่องของกองทุน โดยพิจารณาปัจจัยต่างๆที่เกี่ยวข้อง ได้แก่

- 1) มีความผันผวนในตลาดซื้อขายทรัพย์สิน
- 2) สภาพคล่องของตลาดทรัพย์สินลดลงจากภาวะปกติ
- 3) สภาพคล่องของกองทุนรวมผิดปกติ

- 4) หรือประเมินว่าสภาพคล่องของกองทุนรวมจะไม่สอดคล้องกับปริมาณการไถ่ถอนของกองทุนรวม
  - 5) หรือปัจจัยอื่น ๆ ที่นอกเหนือการควบคุมของบริษัทจัดการ เช่น ตลาดซื้อขายทรัพย์สินที่เกี่ยวข้องกับการลงทุนกองทุนซึ่งบริษัทจัดการอาจพิจารณาใช้ข้อมูลประมาณการภายใต้ข้อเท็จจริงที่มีอยู่และหรือสมมติฐานและหรือการประเมินจากปัจจัยที่เกี่ยวข้องเท่าที่สามารถทำได้เพื่อให้สามารถดำเนินการได้ภายในเวลาและเงื่อนไข ณ ขณะนั้น ๆ
3. ณ ขณะใดขณะหนึ่ง บริษัทจัดการ จะไม่ใช่ ADLs พร้อมกับ Swing Pricing แต่สามารถเข้าร่วมกับเครื่องมือในการบริหารความเสี่ยงสภาพคล่องอื่นได้
4. ในกรณีที่เป็นการขายในรูปแบบ omnibus account บริษัทจะดำเนินการตามข้อมูลที่ได้รับจากผู้สนับสนุนการขายและรับซื้อคืนเท่าที่สามารถทำได้ (best effort) ภายใต้สถานการณ์และข้อจำกัดในขณะนั้น

#### การพิจารณาใช้เครื่องมือ

1. บริษัทจัดการอาจเรียกเก็บ ADLs ที่แตกต่างกันในแต่ละวันทำการที่มีการใช้เครื่องมือนี้
2. บริษัทจัดการอาจพิจารณาเรียกเก็บ ADLs โดยจะเป็นการใช้เฉพาะวันทำการซื้อขายใดที่สัดส่วนของมูลค่าซื้อขายหน่วยลงทุนสุทธิของกองทุน เทียบกับมูลค่าทรัพย์สินสุทธิทั้งหมดของกองทุน มีค่าเกินกว่า ADLs threshold ที่บริษัทจัดการกำหนด โดยที่มูลค่าซื้อขายหน่วยลงทุนสุทธิของกองทุน คำนวณจากมูลค่าการซื้อหน่วยลงทุน (subscription) บวกมูลค่าการสับเปลี่ยนหน่วยลงทุนเข้า (switch in) หักด้วยมูลค่าการขายคืนหน่วยลงทุน (redemption) และหักด้วยมูลค่าการสับเปลี่ยนหน่วยลงทุนออก (switch out) ทั้งนี้ รายละเอียดวิธีการคำนวณเป็นไปตามวิธีที่บริษัทจัดการกำหนด
3. บริษัทจัดการกำหนด ADLs Threshold โดยใช้ข้อมูลดังต่อไปนี้
  - (1) มูลค่าการซื้อหน่วยลงทุนและสับเปลี่ยนเข้า มากกว่ามูลค่าการขายคืนหน่วยลงทุนและสับเปลี่ยนออก
  - (2) มูลค่าการซื้อหน่วยลงทุนและสับเปลี่ยนเข้า น้อยกว่ามูลค่าการขายคืนหน่วยลงทุนและสับเปลี่ยนออก
 ซึ่งบริษัทจัดการอาจพิจารณากำหนด (1) และ (2) ในระดับที่ต่างกัน
4. ในกรณีที่มีการใช้เครื่องมือ ADLs นี้ ADLs ที่เรียกเก็บได้จะนำกลับเข้ากองทุน อย่างไรก็ตามการใช้เครื่องมือนี้มีวัตถุประสงค์เพื่อบรรเทาผลกระทบทางลบที่อาจเกิดขึ้นกับผู้ถือหน่วยที่ยังคงลงทุนในกองทุนต่อไป เครื่องมือนี้ไม่ได้มีวัตถุประสงค์เพื่อสร้างผลตอบแทนให้กองทุนแต่อย่างใด

#### ขอสงวนสิทธิ

1. ในกรณีที่กองทุนมีการแบ่งชนิดหน่วยลงทุน บริษัทจัดการขอสงวนสิทธิที่จะนำข้อมูลของหน่วยลงทุนทุกชนิดมาใช้ในการพิจารณาและหรือตัดสินใจเรื่องต่าง ๆ ที่เกี่ยวข้องกับการใช้เครื่องมือ ADLs ในวันทำการนั้น
2. บริษัทจัดการขอสงวนสิทธิที่จะนำค่าซื้อหน่วยลงทุนที่ชำระเงินด้วยเช็ค รวมเข้าเป็นยอดซื้อหน่วยลงทุนในวันทำการที่มีการใช้เครื่องมือ ADLs และบริษัทจัดการจะนำยอดซื้อหน่วยลงทุนดังกล่าวไปใช้ในการพิจารณาและหรือตัดสินใจเรื่องต่าง ๆ ที่เกี่ยวข้องกับการใช้เครื่องมือ ADLs ในวันทำการนั้น ทั้งนี้บริษัทจัดการขอสงวนสิทธิที่จะไม่เปลี่ยนแปลงการดำเนินการใด ๆ ที่ได้ดำเนินการหรือตัดสินใจไปแล้วที่เกี่ยวข้องกับการใช้เครื่องมือ ADLs ในวันทำการนั้น แม้หากภายหลังปรากฏว่าเช็คค่าซื้อหน่วยลงทุนทั้งหมดหรือบางส่วนของวันทำการนั้นไม่สามารถเรียกเก็บเงินได้และรายการซื้อหน่วยลงทุนที่ชำระด้วยเช็คที่เรียกเก็บไม่ได้นั้น ไม่ได้รับการจัดสรรหน่วยลงทุน
3. บริษัทจัดการขอสงวนสิทธิที่จะเรียกเก็บ Anti-dilution levies – ADLs จากผู้ที่ทำรายการซื้อหน่วยลงทุนและสับเปลี่ยนหน่วยลงทุนเข้า หรือขายคืนหน่วยลงทุนและสับเปลี่ยนหน่วยลงทุนออก เพียงฝั่งใดฝั่งหนึ่งที่เกิน ADLs threshold ที่บริษัทกำหนดไว้ รวมถึงบริษัทจัดการขอสงวนสิทธิที่จะพิจารณากำหนดอัตราเรียกเก็บ ADLs ที่แตกต่างกันได้ และขอสงวนสิทธิที่จะมีข้อกำหนดเพิ่มเติมในการเรียกเก็บเฉพาะรายที่ทำรายการซื้อหน่วยลงทุนและสับเปลี่ยนหน่วยลงทุนเข้า หรือขายคืนหน่วยลงทุนและสับเปลี่ยนหน่วยลงทุนออกในปริมาณมากตามแนวทางที่บริษัทจัดการจะกำหนดได้



4. บริษัทจัดการขอสงวนสิทธิที่จะปรับเพิ่มหรือลดอัตรา ADLs ที่เรียกเก็บ ซึ่งจะปรับเพิ่มไม่เกินอัตราสูงสุดที่ระบุไว้ในโครงการ โดยบริษัทจัดการจะเปิดเผยทางเว็บไซต์ของบริษัทจัดการและในหนังสือชี้ชวนส่วนข้อมูลกองทุนรวมหรือผ่านทางช่องทางอื่นที่บริษัทจัดการกำหนด

5. บริษัทจัดการขอสงวนสิทธิที่จะเปลี่ยนแปลงแนวทางการดำเนินการระหว่างการใช้เครื่องมือ เช่น การยกเลิกก่อนระยะเวลาที่กำหนด การประกาศใช้เครื่องมืออื่นแทนและหรือเพิ่มเติม เป็นต้น ซึ่งจะอยู่ภายใต้หลักเกณฑ์ที่สำนักงาน ก.ล.ต. และหรือสมาคมบริษัทจัดการลงทุน และหรือหน่วยงานที่มีอำนาจอื่นกำหนด

- เพดานการขายคืนหน่วยลงทุน (redemption gate) :

กองทุนรวมทั่วไป

เพดานการขายคืนหน่วยลงทุนไม่ต่ำกว่าร้อยละ : 10.00 ของมูลค่าทรัพย์สินสุทธิของกองทุนรวม

โดยบริษัทจัดการจะใช้เพดานการขายคืนหน่วยลงทุนไม่เกิน : 7 วันทำการ

ในทศรอบเวลา : 30 วัน

รายละเอียดเพิ่มเติม

หลักเกณฑ์และเงื่อนไข

1. บริษัทจัดการจะกำหนด Gate period ตามรายละเอียดวิธีการคำนวณที่บริษัทจัดการกำหนด และ/หรือ เมื่อบริษัทจัดการกองทุนพิจารณาเห็นสมควร

2. ในกรณีที่บริษัทจัดการกำหนดเงื่อนไขเพื่อบ่งชี้สถานการณ์ที่ไม่ปกติด้วย Gate threshold ในกรณีดังกล่าว Redemption Gate จะใช้เฉพาะวันทำการซื้อขายใดที่ สัดส่วนของมูลค่าซื้อขายหน่วยลงทุนสุทธิของกองทุน เทียบกับ มูลค่าทรัพย์สินสุทธิทั้งหมดของกองทุน มีค่าเท่ากับหรือมากกว่า Gate threshold ที่บริษัทจัดการกำหนด โดยที่ มูลค่าซื้อขายหน่วยลงทุนสุทธิของกองทุน คำนวณจาก มูลค่าการซื้อหน่วยลงทุน (subscription) บวก มูลค่าการสับเปลี่ยนหน่วยลงทุนเข้า (switch in) หักด้วยมูลค่าการขายคืนหน่วยลงทุน (redemption) และหักด้วยมูลค่าการสับเปลี่ยนหน่วยลงทุนออก (switch out)

3. บริษัทจัดการจะพิจารณากำหนดวิธีการรับซื้อคืนหน่วยลงทุนตาม Redemption Gate โดยการเฉลี่ยตามสัดส่วน (pro-rata basis) ของคำสั่งรับซื้อคืนหน่วยลงทุนและสับเปลี่ยนออก ณ วันที่ใช้ Redemption Gate

สำหรับคำสั่งรับซื้อคืนหน่วยลงทุนและสับเปลี่ยนออกส่วนที่เหลือ บริษัทจัดการจะนำไปทำการในวันทำการรับซื้อคืนหน่วยลงทุนถัดไป ร่วมกับคำสั่งรับซื้อคืนหน่วยลงทุนและสับเปลี่ยนออกใหม่ตามสัดส่วน (pro-rata basis) โดยไม่มีการจัดลำดับก่อน-หลังของคำสั่งรับซื้อคืนหน่วยลงทุน

4. บริษัทจัดการอาจพิจารณากำหนด Redemption Gate และ gate period ในแต่ละครั้งแตกต่างกันได้ แต่ Redemption Gate จะไม่ต่ำกว่า Redemption Gate ขั้นต่ำ และ gate period จะไม่มากกว่าระดับเพดานที่ระบุไว้ในโครงการ

5. บริษัทจัดการจะทำการรับซื้อคืนหน่วยลงทุนและสับเปลี่ยนออก ไม่เกิน Redemption Gate ตามราคาซื้อคืนหน่วยลงทุน ณ วันทำการรับซื้อคืนหน่วยลงทุน ทั้งนี้ เว้นแต่กรณีที่กองทุนมีสภาพคล่องเพียงพอ บริษัทจัดการขอสงวนสิทธิที่จะรับซื้อคืนหน่วยลงทุนหรือสับเปลี่ยนหน่วยลงทุนเกินกว่า Redemption Gate ที่ประกาศใช้

6. บริษัทจัดการจะแจ้งให้ผู้ถือหน่วยลงทุนทราบเมื่อมีการใช้ Redemption gate โดยไม่ชักช้า

7. ในกรณีที่มีการใช้เครื่องมือ Redemption Gate นี้ บริษัทจัดการอาจใช้ร่วมกับเครื่องมือในการบริหารความเสี่ยงสภาพคล่องอื่นได้

8. ในกรณีที่เป็นการขายคืนในรูปแบบ omnibus account บริษัทจะดำเนินการตามข้อมูลที่ได้รับจากผู้สนับสนุนการขายและรับซื้อคืนเท่าที่สามารถทำได้ (best effort) ภายใต้สถานการณ์และข้อจำกัดในขณะนั้น

การพิจารณาใช้เครื่องมือ

1. Redemption Gate ที่แตกต่างกันในแต่ละวันทำการที่มีการใช้เครื่องมือนี้

2. บริษัทจัดการอาจพิจารณาใช้ Redemption Gate เฉพาะกรณีที่เกิดสถานการณ์ไม่ปกติ หรือประเมินว่าสถานการณ์อาจจะไม่ปกติ โดยบริษัทจัดการอาจกำหนดเงื่อนไขเพื่อขังสถานการณ์ที่ไม่ปกติด้วย Gate threshold ได้ โดยพิจารณาปัจจัยต่าง ๆ ดังต่อไปนี้

- 1) มีความผันผวนในตลาดซื้อขายทรัพย์สิน
- 2) สภาพคล่องของตลาดทรัพย์สินลดลงจากภาวะปกติ
- 3) สภาพคล่องของกองทุนรวมผิดปกติ หรือประเมินว่าสภาพคล่องของกองทุนรวมจะไม่สอดคล้องกับปริมาณการไถ่ถอนของกองทุนรวม
- 4) เกิดการไถ่ถอนผิดปกติ
- 5) เกิดการไถ่ถอนมากกว่า Redemption Gate ที่กำหนดไว้
- 6) หรือปัจจัยอื่น ๆ ที่นอกเหนือการควบคุมของบริษัทจัดการ เช่น ตลาดซื้อขายทรัพย์สินที่เกี่ยวข้องกับการลงทุนกองทุน

#### ข้อสงวนสิทธิ

1. บริษัทจัดการขอสงวนสิทธิที่จะปรับเปลี่ยนหรือลดอัตรา Gate threshold ตามที่บริษัทจัดการเห็นสมควร โดยจะปรับลดไม่ต่ำกว่า Redemption Gate ขั้นต่ำที่ระบุในโครงการ ทั้งนี้ รายละเอียดวิธีการคำนวณเป็นไปตามวิธีที่บริษัทจัดการกำหนด
  2. บริษัทจัดการขอสงวนสิทธิที่จะรับซื้อคืนหน่วยลงทุนหรือสับเปลี่ยนหน่วยลงทุนเกินกว่า Redemption Gate ที่ประกาศใช้
  3. บริษัทจัดการขอสงวนสิทธิที่จะเปลี่ยนแปลงแนวทางการดำเนินการระหว่างการทำ Redemption Gate ได้แก่ การยกเลิก Redemption Gate ก่อนระยะเวลาที่กำหนด การใช้เครื่องมืออื่นแทน Redemption Gate เป็นต้น (ถ้ามี) ทั้งนี้ ในกรณีที่ไม่สามารถชำระค่าขายคืนหน่วยลงทุนในส่วนที่เหลือได้ บริษัทจัดการอาจพิจารณายกเลิกคำสั่งขายคืนหน่วยลงทุนทั้งหมดที่ค้างอยู่ในรายการ และแจ้งผู้ถือหน่วยลงทุนที่ถูกยกเลิกคำสั่งโดยไม่ชักช้า
  4. ในกรณีที่กองทุนมีการแบ่งชนิดหน่วยลงทุน บริษัทจัดการขอสงวนสิทธิที่จะนำข้อมูลของหน่วยลงทุนทุกชนิดมาใช้ในการพิจารณาและหรือตัดสินใจเรื่องต่าง ๆ ที่เกี่ยวข้องกับการใช้เครื่องมือ Redemption Gate ในวันทำการนั้น
  5. การขายคืนหน่วยลงทุน เมื่อกองทุนมีการกำหนด Redemption Gate เงินลงทุนในส่วนที่รอการจัดสรรใหม่ อาจเกิดกรณีที่มูลค่าหน่วยลงทุนลดต่ำลง จนทำให้เงินลงทุนที่เหลืออยู่ในกองทุนต่ำกว่ามูลค่าคงเหลือขั้นต่ำของกองทุน อาจทำให้จำนวนเงินลงทุนคงเหลือดังกล่าวถูกขายคืนออกมาด้วย
  6. การสับเปลี่ยนหน่วยลงทุนจากกองทุนต้นทางไปยังกองทุนปลายทาง เมื่อกองทุนมีการกำหนด Redemption Gate อาจเกิดกรณีดังนี้
    - หากเกิดกรณีที่เงินลงทุนจากกองทุนต้นทางถูก Redemption Gate จนลดต่ำกว่ามูลค่าขั้นต่ำการซื้อหน่วยลงทุนของกองทุนปลายทาง อาจทำให้ผู้ถือหน่วยลงทุนไม่สามารถลงทุนในกองทุนปลายทางได้
    - หากกองทุนปลายทางเป็นกองทุนที่เสนอขายช่วง IPO เงินลงทุนจากกองทุนต้นทางที่ถูก Redemption Gate อาจมีมูลค่าต่ำกว่ามูลค่าขั้นต่ำการซื้อหน่วยลงทุนของกองทุนปลายทาง หรืออาจถูกเลื่อนไปจนถึงสิ้นสุดช่วงเวลา IPO ซึ่งอาจทำให้ผู้ถือหน่วยลงทุนไม่สามารถลงทุนในกองทุนปลายทางได้
    - ในกรณีที่ในวันหยุดทำการของกองทุนปลายทาง เงินลงทุนในส่วนที่จัดสรรใหม่อาจไม่สามารถสับเปลี่ยนเข้ากองทุนปลายทางได้
 ทั้งนี้ ในกรณีที่ไม่สามารถสับเปลี่ยนเข้ากองทุนปลายทางได้ บริษัทจัดการขอสงวนสิทธิยกเลิกรายการหรือนำเงินลงทุนดังกล่าวชำระคืนให้ผู้ถือหน่วยลงทุนโดยการโอนเข้าบัญชีธนาคาร หรือออกเป็นเช็คขีดคร่อมสั่งจ่ายให้ผู้ถือหน่วยลงทุนตามที่ผู้ถือหน่วยลงทุนได้แจ้งความประสงค์ไว้
- บริษัทจัดการขอสงวนสิทธิให้ผู้ถือหน่วยลงทุนสามารถยกเลิกคำสั่งขายคืนหน่วยลงทุนส่วนที่เหลือได้ตามดุลยพินิจของบริษัทจัดการ
- บริษัทจัดการขอสงวนสิทธิกำหนดมูลค่าขั้นต่ำในการสั่งซื้อหรือขายคืนหน่วยลงทุน หรือมูลค่าหน่วยลงทุนคงเหลือในบัญชีขั้นต่ำน้อยกว่าที่ระบุไว้ในหนังสือชี้ชวนได้ เพื่อรองรับการกำหนดเพดานการขายคืนหน่วยลงทุน (Redemption Gate) โดยขึ้นอยู่กับดุลยพินิจของบริษัทจัดการ



**การดำเนินการในกรณีที่ผู้ออกตราสารหนี้หรือลูกหนี้ตามสิทธิเรียกร้องผิดชำระหนี้ หรือตราสารที่ลงทุนประสบปัญหาขาดสภาพคล่องหรือไม่สามารถจำหน่ายได้ด้วยราคาที่สมเหตุสมผล (side pocket)**

บริษัทจัดการกองทุนรวมจะปฏิบัติตามประกาศสำนักงานคณะกรรมการกำกับหลักทรัพย์และตลาดหลักทรัพย์ ที่ ส.น. 9/2564 เรื่อง หลักเกณฑ์เงื่อนไข และวิธีการจัดการกองทุนรวมเพื่อผู้ลงทุนทั่วไป กองทุนรวมเพื่อผู้ลงทุนที่มีโชคร้ายย่อย และกองทุนรวมเพื่อผู้ลงทุนประเภทสถาบัน

**การไม่ขายหรือไม่รับซื้อคืนหน่วยลงทุนตามคำสั่งที่รับไว้หรือจะหยุดรับคำสั่งซื้อหรือคำสั่งขายคืนหน่วยลงทุน (suspension of dealings)**

**บริษัทจัดการกองทุนรวมสามารถดำเนินการได้สูงสุดไม่เกิน: 1 วันทำการ**

เว้นแต่จะได้รับการผ่อนผันเวลาดังกล่าวจากสำนักงาน ก.ล.ต. โดยบริษัทจัดการกองทุนรวมพิจารณาแล้ว มีความเชื่อโดยสุจริตและสมเหตุสมผลว่า จำเป็นต้องระงับการซื้อขายหน่วยลงทุนโดยได้รับความเห็นชอบจากผู้ดูแลผลประโยชน์ กรณีเกิดเหตุตามประกาศคณะกรรมการกำกับหลักทรัพย์ และตลาดหลักทรัพย์กำหนด

บริษัทจัดการกองทุนรวมจะไม่ขายหรือไม่รับซื้อคืนหน่วยลงทุนตามคำสั่งที่รับไว้แล้วหรือจะหยุดรับคำสั่งซื้อหรือคำสั่งขายคืนหน่วยลงทุน (suspension of dealings) ได้ด้วยเหตุอื่นใดดังต่อไปนี้ ซึ่งไม่เกินกว่ากรณีที่ประกาศคณะกรรมการกำกับหลักทรัพย์และตลาดหลักทรัพย์กำหนด

1. เป็นการไม่ขายหน่วยลงทุนตามคำสั่งซื้อหน่วยลงทุนที่รับไว้แล้ว หรือเป็นการหยุดรับคำสั่งซื้อหน่วยลงทุนแก่ผู้ลงทุนเฉพาะราย เนื่องจากปรากฏข้อเท็จจริงดังนี้

(ก) บริษัทจัดการกองทุนรวมมีเหตุอันควรสงสัยว่าผู้ลงทุนรายนั้น ๆ มีส่วนเกี่ยวข้องกับการกระทำความผิดอย่างใดอย่างหนึ่งดังนี้

(1) การกระทำที่เป็นความผิดมูลฐานหรือความผิดฐานฟอกเงินตามกฎหมายเกี่ยวกับการป้องกันและปราบปรามการฟอกเงินไม่ว่าจะเป็นกฎหมายไทย หรือกฎหมายต่างประเทศ

(2) การให้การสนับสนุนทางการเงินแก่การก่อการร้าย

(3) การกระทำที่เป็นการปฏิบัติตามคำสั่งเกี่ยวกับการยึดหรืออายัดทรัพย์สินโดยบุคคลผู้มีอำนาจตามกฎหมาย

(ข) บริษัทจัดการกองทุนรวมไม่สามารถดำเนินการรู้จักลูกค้า และตรวจสอบเพื่อทราบข้อเท็จจริงเกี่ยวกับลูกค้าได้ในสาระสำคัญ

2. อยู่ในช่วงดำเนินการเปลี่ยนให้บริษัทจัดการกองทุนรวมรายอื่นเข้าบริหารจัดการกองทุนรวมภายใต้การจัดการของตนอันเนื่องมาจาก การที่บริษัทจัดการกองทุนรวมรายเดิมไม่สามารถดำรงความเพียงพอของเงินกองทุนได้ตามประกาศคณะกรรมการกำกับหลักทรัพย์และตลาดหลักทรัพย์ ว่าด้วยการดำรงเงินกองทุนของผู้ประกอบธุรกิจการจัดการกองทุนรวม การจัดการกองทุนส่วนบุคคล การเป็นนายหน้าซื้อขายหลักทรัพย์และการค้าหลักทรัพย์ และการจัดจำหน่ายหลักทรัพย์ที่เป็นหน่วยลงทุน และการเป็นผู้จัดการเงินลงทุนสัญญาซื้อขายล่วงหน้า ซึ่งให้กระทำได้ไม่เกิน 3 วันทำการ

3. อยู่ในช่วงดำเนินการเพื่อเลิกกองทุนรวม ในกรณีที่ปรากฏข้อเท็จจริงซึ่งบริษัทจัดการกองทุนรวมพิจารณาแล้วมีความเชื่อโดยสุจริตและสมเหตุสมผลว่าจะมีการขายคืนหน่วยลงทุน ในกรณีใดกรณีหนึ่ง ดังต่อไปนี้ และการเลิกกองทุนรวมจะเป็นประโยชน์ต่อผู้ถือหน่วยลงทุนโดยรวม

(ก) มีการขายคืนหน่วยลงทุนสุทธิ ณ วันใดวันหนึ่งเกินกว่า 2 ใน 3 ของจำนวนหน่วยลงทุนที่จำหน่ายได้แล้วทั้งหมด

(ข) มียอดรวมการขายคืนหน่วยลงทุนสุทธิในช่วงระยะเวลา 5 วันทำการ ซื้อขายหน่วยลงทุนใดติดต่อกันคิดเป็นจำนวนเกินกว่า 2 ใน 3 ของจำนวนหน่วยลงทุนที่จำหน่ายได้แล้วทั้งหมด ทั้งนี้ กรณีที่เป็นกองทุนรวมที่มีกำหนดระยะเวลาการรับซื้อคืนหน่วยลงทุนเป็นช่วง (interval fund) การพิจารณาระยะเวลาการขายคืนหน่วยลงทุน ให้พิจารณาจากเฉพาะในช่วงระยะเวลาเดียวกัน ซึ่งกองทุนรวมเปิดให้รับซื้อคืนหน่วยลงทุนเท่านั้น

ทั้งนี้ บริษัทจัดการกองทุนรวมจะไม่ดำเนินการตามข้อ 3 วรรคหนึ่ง หากบริษัทจัดการกองทุนรวมพิจารณาแล้ว มีความเชื่อโดยสุจริตและสมเหตุสมผลว่าการเลิกกองทุนรวมจะไม่เป็นประโยชน์ต่อผู้ถือหน่วยลงทุนที่เหลืออยู่เนื่องจากกองทุนรวมยังคงมีทรัพย์สินคงเหลือ ที่มีคุณภาพและมีสภาพคล่องอย่างเพียงพอ และผู้ถือหน่วยลงทุนที่เหลืออยู่จะไม่ได้รับผลกระทบจากการขายคืนนั้น





## สิทธิและข้อจำกัดของผู้ถือหน่วยลงทุน

### สิทธิในการขายคืนหน่วยลงทุน

ผู้ถือหน่วยลงทุนสามารถขายคืนหน่วยลงทุนให้แก่บริษัทจัดการ โดยผ่านผู้สนับสนุนการขายหรือรับซื้อคืนหน่วยลงทุนที่บริษัทจัดการแต่งตั้ง (ถ้ามี) ทั้งนี้ ให้เป็นไปตามหนังสือชี้ชวนส่วนโครงการ ข้อ "การรับซื้อคืนหน่วยลงทุน" ทั้งนี้ สิทธิของผู้ถือหน่วยลงทุนจะเกิดขึ้นต่อเมื่อนายทะเบียนหน่วยลงทุนได้บันทึกข้อมูลลงในทะเบียนผู้ถือหน่วยลงทุนแล้ว

สำหรับหน่วยลงทุนชนิดรับซื้อคืนอัตโนมัติ ผู้ถือหน่วยลงทุนไม่สามารถยกเลิกความเห็นชอบให้ส่งขายคืนหน่วยลงทุนอัตโนมัติได้ เว้นแต่บริษัทจัดการเห็นว่าเหมาะสมและอนุญาตเป็นกรณีพิเศษสำหรับผู้ถือหน่วยลงทุนทุกราย

### สิทธิในการลงมติเพื่อแก้ไขเพิ่มเติมโครงการจัดการลงทุนหรือแก้ไขวิธีจัดการ

หากผู้ถือหน่วยลงทุนถือหน่วยลงทุนเกินกว่า 1 ใน 3 ของจำนวนหน่วยลงทุนที่จำหน่ายได้แล้วทั้งหมดของกองทุนรวม บริษัทจัดการกองทุนรวม จะไม่นับคะแนนเสียงส่วนที่เกินดังกล่าว เว้นแต่เป็นกรณีกองทุนรวมที่มีการแบ่งชนิดหน่วยลงทุนและหน่วยลงทุนชนิดดังกล่าวมีผู้ถือหน่วยลงทุนเพียงรายเดียว จะนับคะแนนเสียงของผู้ถือหน่วยลงทุนดังกล่าวได้เต็มตามจำนวนที่ถืออยู่

### วิธีการโอนหน่วยลงทุน และข้อจำกัดการโอนหน่วยลงทุน

1. สำหรับทุกชนิดหน่วยลงทุน ผู้ถือหน่วยลงทุนสามารถโอนหน่วยลงทุนได้ในกรณีดังต่อไปนี้

(ก) การโอนหน่วยลงทุนให้บิดา มารดา บุตร และคู่สมรสของผู้ถือหน่วยลงทุน

(ข) การโอนหน่วยลงทุนตามคำสั่งศาลหรือโดยผลของกฎหมาย (ซึ่งไม่รวมถึงกรณีผู้ลงทุนที่เป็นบุคคลธรรมดาตั้งแต่ 2 คนขึ้นไป แต่ไม่เกิน 4 คน ถือหน่วยลงทุนร่วมกันและปรากฏว่าผู้ลงทุนบางคนหรือทั้งหมดเสียชีวิต เว้นแต่ศาลจะมีคำสั่งเป็นอย่างอื่น)

(ค) การโอนหน่วยลงทุนในกรณีพิเศษอื่น ๆ ที่บริษัทจัดการเห็นสมควรและอนุมัติให้โอนได้

ทั้งนี้ ผู้โอนและผู้รับโอนจะต้องมายื่นคำขอโอนหน่วยลงทุนด้วยตนเองที่สำนักงานทะเบียนหน่วยลงทุน ในกรณีที่ผู้รับโอนยังไม่ได้เป็นผู้ใช้บริการกองทุนกับบริษัทจัดการ ผู้รับโอนจะต้องกรอกรายละเอียดในใบคำขอใช้บริการกองทุนและยื่นต่อนายทะเบียนหน่วยลงทุนพร้อมคำขอโอนหน่วยลงทุน และชำระค่าธรรมเนียมการโอนตามหัวข้อค่าธรรมเนียมการโอนหน่วยลงทุนที่ระบุไว้ในรายละเอียดโครงการ (ถ้ามี)

นายทะเบียนหน่วยลงทุนจะบันทึกข้อมูลการโอนหน่วยลงทุน และออกใบยืนยันการโอนหน่วยลงทุน พร้อมเอกสารแสดงสิทธิในหน่วยลงทุนให้ผู้รับโอนหน่วยลงทุน และออกใบยืนยันการโอนหน่วยลงทุนให้แก่ผู้โอนหน่วยลงทุนภายใน 7 วันนับตั้งแต่วันที่นายทะเบียนหน่วยลงทุนได้รับคำขอโอนหน่วยลงทุน

ทั้งนี้ สิทธิของผู้ถือหน่วยลงทุนจะเกิดขึ้นต่อเมื่อนายทะเบียนหน่วยลงทุนได้บันทึกข้อมูลลงในทะเบียนผู้ถือหน่วยลงทุนเรียบร้อยแล้ว

2. ผู้ถือหน่วยลงทุนภายใต้กรรมสิทธิ์กันชีวิตควมหน่วยลงทุนไม่มีสิทธิโอนเปลี่ยนมือหน่วยลงทุนไม่ว่ากรณีใดทั้งสิ้น และไม่มีสิทธินำหน่วยลงทุนไปจำหน่ายเป็นหลักประกัน

3. เพื่อประโยชน์สูงสุดของการบริหารจัดการกองทุน การรับลงทะเบียนการโอนหน่วยลงทุนของกองทุน ให้อยู่ในดุลยพินิจของบริษัทจัดการแต่เพียงผู้เดียว โดยบริษัทจัดการขอสงวนสิทธิที่จะรับ/ปฏิเสธที่จะลงทะเบียนการโอนหน่วยลงทุนของกองทุนให้แก่บุคคลใดก็ได้ โดยบุคคลที่บริษัทจัดการมีวัตถุประสงค์ที่จะไม่รับลงทะเบียนการโอนหน่วยลงทุนของกองทุนให้ นั้น รวมถึงแต่ไม่จำกัดเพียง พลเมืองสหรัฐอเมริกา ผู้ที่มีถิ่นฐานอยู่ในสหรัฐอเมริกา บุคคลซึ่งปกติมีถิ่นที่อยู่ในสหรัฐอเมริกา รวมถึงกองทัพสันของบุคคลดังกล่าว และบริษัทหรือห้างหุ้นส่วนซึ่งจัดให้มีขึ้นและดำเนินกิจกรรมในสหรัฐอเมริกา

4. บริษัทจัดการขอสงวนสิทธิปฏิเสธการลงทะเบียนโอนหน่วยลงทุนของผู้ลงทุน หากการลงทะเบียนโอนหน่วยลงทุนดังกล่าวขัดกับหลักเกณฑ์ของสำนักงานคณะกรรมการ ก.ล.ต. หรือ มีผลกระทบต่อการบริหารจัดการกองทุน โดยบริษัทจัดการจะคำนึงถึงประโยชน์ของผู้ถือหน่วยลงทุนเป็นสำคัญ

### การออกและส่งมอบหลักฐานแสดงสิทธิในหน่วยลงทุน

บริษัทจัดการหรือนายทะเบียนจะออกเอกสารแสดงสิทธิในหน่วยลงทุนให้กับผู้ถือหน่วยลงทุนทุกครั้งและผู้ถือหน่วยลงทุนมีการทำรายการซื้อหรือขายคืนหรือสับเปลี่ยนหน่วยลงทุน เพื่อเป็นการยืนยันการทำรายการซื้อหรือขายคืนหรือสับเปลี่ยนหน่วยลงทุนของผู้ถือหน่วยลงทุน โดยในกรณีที่เป็นการสั่งซื้อในระหว่างช่วงการเสนอขายครั้งแรก นายทะเบียนหน่วยลงทุน ซึ่งได้รับมอบหมายจากบริษัทจัดการจะจัดส่งหนังสือรับรองแสดงสิทธิในหน่วยลงทุน/ใบยืนยันการซื้อหน่วยลงทุนพร้อมใบเสร็จรับเงินและใบกำกับภาษีสำหรับค่าธรรมเนียมการขายหน่วยลงทุน (ถ้ามี) ให้แก่ผู้สั่งซื้อหน่วยลงทุนโดยทางไปรษณีย์อิเล็กทรอนิกส์ (E-Mail) (ถ้ามี) หรือโดยทางไปรษณีย์ในกรณีที่ไม่มีระบุที่อยู่ไปรษณีย์อิเล็กทรอนิกส์ (E-Mail Address) ตามที่อยู่ระบุไว้ในใบคำขอใช้บริการกองทุนภายใน 7 วันทำการนับแต่วันจดทะเบียนกองทุน ส่วนในกรณีการทำรายการภายหลังช่วงเสนอขายครั้งแรก นายทะเบียนหน่วยลงทุนและ/หรือผู้สนับสนุนการขายหรือรับซื้อคืนหน่วยลงทุน ซึ่งได้รับมอบหมายจากบริษัทจัดการจะจัดส่งเอกสารแสดงสิทธิในหน่วยลงทุนพร้อมใบยืนยันการทำรายการดังกล่าว ใบกำกับภาษีสำหรับค่าธรรมเนียมการขาย/รับซื้อคืน/สับเปลี่ยนหน่วยลงทุน (ถ้ามี) และ/หรือใบเสร็จรับเงิน ให้แก่ผู้ถือหน่วยลงทุนทางไปรษณีย์อิเล็กทรอนิกส์ (E-Mail) (ถ้ามี) หรือโดยทางไปรษณีย์ในกรณีที่ไม่มีระบุที่อยู่ไปรษณีย์อิเล็กทรอนิกส์ (E-Mail Address) ตามที่อยู่ระบุไว้ในใบคำขอใช้บริการกองทุนภายใน 7 วันทำการนับแต่วันคำนวณมูลค่าทรัพย์สิน มูลค่าหน่วยลงทุน ราคาขายและราคารับซื้อคืนหน่วยลงทุนของวันทำการซื้อขายหน่วยลงทุน ทั้งนี้ เว้นแต่บริษัทจัดการจะอนุญาตดำเนินการเป็นอย่างอื่น

### ช่องทางและวิธีการที่ผู้ถือหน่วยลงทุนสามารถตรวจสอบแนวทางการใช้สิทธิออกเสียงและการดำเนินการใช้สิทธิออกเสียงของบริษัทจัดการในหลักทรัพย์ของบริษัทใด ๆ ที่กองทุนรวมลงทุน

ผู้ลงทุนสามารถตรวจสอบดูแนวทางในการใช้สิทธิออกเสียง และดำเนินการใช้สิทธิออกเสียงได้โดยบริษัทจัดการจะทำการติดประกาศ ณ ที่ทำการของบริษัทจัดการ หรือประกาศในเว็บไซต์ของบริษัทจัดการ

### ช่องทางและวิธีการร้องเรียนของผู้ลงทุน และนโยบายการระงับข้อพิพาทโดยกระบวนการอนุญาโตตุลาการ ตลอดจนวิธีเข้าสู่กระบวนการดังกล่าวของกองทุนรวม

ผู้ถือหน่วยลงทุนสามารถนำส่งข้อร้องเรียนมาได้ที่

- บริษัทหลักทรัพย์จัดการกองทุน ไทยพาณิชย์ จำกัด ฝ่ายลูกค้าสัมพันธ์ โทร.0-2777-7777
- สำนักงานคณะกรรมการ ก.ล.ต. (Help Center) โทร.0-2263-6000
- ผู้ดูแลผลประโยชน์ : ธนาคารกรุงเทพ จำกัด (มหาชน) โทร.0-2230-2240

### การระงับข้อพิพาทโดยกระบวนการอนุญาโตตุลาการ

ในกรณีที่บริษัทจัดการกองทุนรวมฝ่าฝืนหรือไม่ปฏิบัติตามหลักเกณฑ์เกี่ยวกับการอนุมัติให้จัดตั้งกองทุนรวม และการฝ่าฝืนหรือการไม่ปฏิบัติ นั้นก่อให้เกิดความเสียหายแก่กองทุนรวมหรือผู้ลงทุน บริษัทจัดการกองทุนรวมจะแก้ไขเยียวยาความเสียหายโดยไม่ชักช้า โดยในกรณีที่เกิดข้อพิพาทระหว่างบริษัทจัดการกองทุนรวมและผู้ลงทุน บริษัทจัดการกองทุนรวมยินยอมให้นำข้อพิพาทเข้าสู่การพิจารณาของอนุญาโตตุลาการ

### **ภูมิลำเนาเพื่อการวางทรัพย์ สำหรับผู้ถือหน่วยลงทุนทุกรายที่ไม่มีภูมิลำเนาในประเทศไทย (ถ้ามี)**

ในกรณีที่ผู้ถือหน่วยลงทุนไม่มีภูมิลำเนาในประเทศไทยและไม่ได้แจ้งไว้เป็นอย่างอื่น บริษัทจัดการจะอ้างอิงที่อยู่ของบริษัทจัดการเป็นภูมิลำเนาเพื่อการวางทรัพย์ในกรณีที่ต้องมีการวางทรัพย์



บุคคลที่เกี่ยวข้องกับการดำเนินการของกองทุนรวม

ข้อมูลเกี่ยวกับบริษัทจัดการกองทุนรวม

บริษัทหลักทรัพย์จัดการกองทุน ไทยพาณิชย์ จำกัด จัดตั้งขึ้นเมื่อวันที่ 18 มีนาคม พ.ศ. 2535 เป็นบริษัทในเครือธนาคารไทยพาณิชย์ที่ได้รับใบอนุญาตจากกระทรวงการคลังให้ประกอบธุรกิจหลักทรัพย์ประเภทธุรกิจการจัดการกองทุนรวม กองทุนสำรองเลี้ยงชีพ และกองทุนส่วนบุคคล ปัจจุบันบริษัทจัดการ มีกองทุนรวมภายใต้การบริหารจัดการจำนวนทั้งหมด 561 กองทุน และมูลค่าทรัพย์สินสุทธิของกองทุนรวมเท่ากับ 1,074,499,598,570.74 บาท (ข้อมูล ณ วันที่ 30 ธันวาคม 2567)

● รายชื่อคณะกรรมการจัดการ\*

1. นายณรงค์ศักดิ์ ปลอดภัย	ประธานเจ้าหน้าที่บริหาร
2. นางนันทมนัส เปี่ยมทิพย์มนัส	Chief Investment Officer
3. นางสาวพิณแก้ว ทวยแก้ว	Chief Marketing Officer
4. นางปิ่นสุดา ภูวิภาดาธรรม	Chief Operating Officer
5. นางสาวจรัสรัชนี วัฒนสิงหะ	Executive Director กลุ่มจัดการลงทุนตราสารทุน
6. ดร.พูนศักดิ์ โฉ่สุนทร	Executive Director กลุ่มจัดการลงทุน Machine Learning
7. นางสาวมยุรา ถิ่นธนาสาร	Executive Director กลุ่มจัดการลงทุนตราสารหนี้
8. นายภาคสุนาท จิตมั่นชัยธรรม	Executive Director กลุ่มจัดสรรสินทรัพย์และกองทุนต่างประเทศ
9. นายวโรฤทธิ์ จีระชน	Executive Director กลุ่มวิเคราะห์การลงทุน
10. นางสาวกตัญญูลี คู่ความดี	Executive Director กลุ่มธุรกิจลูกค้าบุคคลและสถาบัน และ รักษาการ ผู้บริหารกลุ่มธุรกิจกองทุนสำรองเลี้ยงชีพ
11. นางสาวอรวิ อุดมพาณิชย์	Executive Director กลุ่มธุรกิจตัวแทนจำหน่าย
12. นางสาวศุภรัตน์ อารีวงศ์	Executive Director กลุ่มกลยุทธ์การตลาดและผลิตภัณฑ์การลงทุน
13. นายสมพงษ์ หิรัญขจรโรจน์	Executive Director กลุ่มบัญชีและปฏิบัติการกองทุน
14. นางสาวคุณากร จิรานุกรสกุล	Executive Director กลุ่มเทคโนโลยีสารสนเทศ
15. นางทิพาพรรณ ภัทรวีกรม	Executive Director กลุ่มการลงทุนอสังหาริมทรัพย์และโครงสร้างพื้นฐาน
16. นางสาวนภารัตน์ กาญจนสมวงศ์	Executive Director กลุ่มทรัพยากรบุคคล
17. นายปราโมทย์ เล้าสมบุญ	Executive Director กลุ่มบริหารความเสี่ยง กำกับและควบคุม
18. นางสาวธีมาพร ปัญญาสมบัติ	Executive Director กลุ่มกลยุทธ์และวางแผน

หมายเหตุ : ข้อมูล ณ วันที่ 1 มกราคม 2568

● รายชื่อคณะกรรมการบริษัท

1. นางกิตติยา ไตรณะเกษม	ประธานกรรมการบริษัท
2. นางสาวลิณี ว่างตาล	กรรมการ
3. ดร.ยรรยง ไทยเจริญ	กรรมการ
4. นายชลิตติ เนื่องจักษ์	กรรมการ
5. นายณรงค์ศักดิ์ ปลอดภัย	กรรมการ
6. นายปฏิภาณ เลิศประเสริฐศิริ	กรรมการ
7. นายวิฑูรย์ พรสกุลวานิช	กรรมการ

**รายชื่อคณะกรรมการการลงทุน**

1. นายณรงค์ศักดิ์ ปลอดภัยชัย
2. นางนันทมนัส เปี่ยมทิพย์มนัส
3. นางสาวจรัสรักรักษ์ วัฒนสิงหะ
4. ดร.พูนศักดิ์ โล่ห์สุนทร
5. นางสาวมยุรา ถิ่นธนาสาร
6. นายภาคสุนาท จิตมั่นชัยธรรม
7. นายวโรฤทธิ์ จีระชน
8. นางสาวจารุภัทร ทองลงยา
9. นายณัฐดนัย ประทานพรทิพย์
10. นายสถิตยพงษ์ จันทร์จิรวงศ์
11. นายไพริชน์ นิตยานุกภาพ
12. นายพีรวิชัย ลิ้มเดชาพันธ์
13. นายเอกลักษณ์ กระแสเคียร
14. นายวรุณ บุญรำลึกถนอม
15. นายวิจักขณ์ ณ เชียงใหม่
16. นางวิไล ชยางคเสน
17. นายธนัฐภัทร สุขศรีสวัสดิ์
18. นางสาวอิสริย์ ภัคดีไทย
19. นายปิยะภัทร ภัทรภูวดล
20. นางสาวศศิพิมพ์ สดแสงจันทร์

**รายชื่อผู้จัดการกองทุน ประวัติการศึกษา และประสบการณ์การทำงานที่เกี่ยวข้องกับการบริหารจัดการกองทุนรวม\***

**กลุ่มจัดการลงทุนตราสารทุน**

ลำดับ	ชื่อ-สกุล	หน้าที่และความรับผิดชอบ	วุฒิการศึกษา	ประสบการณ์ทำงาน
1	นางสาวจรัสรักรักษ์ วัฒนสิงหะ	บริหารการลงทุนในตราสารทุน และแสวงหาโอกาส ในการสร้างผลตอบแทน จากการลงทุนในตราสารทุน	<ul style="list-style-type: none"> <li>- ปริญญาโท การเงินและการลงทุน Nottingham University Business School</li> <li>- ปริญญาตรี บริหารธุรกิจ-การเงิน มหาวิทยาลัยธรรมศาสตร์</li> <li>- คุณวุฒิพิเศษ: ผู้จัดการกองทุน ผู้จัดการลงทุนในสัญญาซื้อขายล่วงหน้า</li> </ul>	<ul style="list-style-type: none"> <li>- Executive Director กลุ่มจัดการลงทุนตราสารทุน บลจ.ไทยพาณิชย์</li> <li>- Associate Chief Investment officer – Equity สายงานจัดการลงทุน บลจ.กสิกรไทย</li> <li>- Assistant Vice President, Investment Department – Equity Ayudhya Alliance CP Life Plc.</li> </ul>
2	นายณัฐดนัย ประทานพรทิพย์	บริหารการลงทุนในตราสาร ทุน และแสวงหาโอกาส ในการสร้างผลตอบแทน จากการลงทุนในตราสารทุน	<ul style="list-style-type: none"> <li>- ปริญญาโท บริหารธุรกิจ (การเงิน) มหาวิทยาลัยธรรมศาสตร์</li> <li>- ปริญญาตรี วิศวกรรมศาสตร์ จุฬาลงกรณ์มหาวิทยาลัย</li> <li>- คุณวุฒิพิเศษ CFA Level III, Derivative License</li> </ul>	<ul style="list-style-type: none"> <li>- Director ฝ่ายจัดการลงทุนตราสารทุน บลจ.ไทยพาณิชย์</li> <li>- Associate Director ฝ่ายจัดการลงทุนตราสารทุน บลจ.ไทยพาณิชย์</li> <li>- ผู้อำนวยการ ฝ่ายลงทุน บลจ. ฟินันซ่า</li> <li>- ที่ปรึกษา บ. เกวินน์ คอนซัลติ้ง จำกัด</li> <li>- วิศวกร บ. ควอลิเทค เอนจิเนียริง แอนด์คอนสตรัคชั่น จก.</li> <li>- วิศวกร บมจ.ปตท.สำรวจและผลิตปิโตรเลียม</li> <li>- วิศวกรโครงสร้าง บ. ไทยทาเคเนคา</li> </ul>

ลำดับ	ชื่อ-สกุล	หน้าที่และความรับผิดชอบ	วุฒิการศึกษา	ประสบการณ์ทำงาน
				สากล กอสรอง จำกัด
3	นางสาวนิภาพร ทิพย์อาภรณ์	บริหารการลงทุนในตราสาร หุ้น และแสวงหาโอกาส ในการสร้างผลตอบแทน จากการลงทุนในตราสารหุ้น	<ul style="list-style-type: none"> <li>- ปริญญาโท บริหารธุรกิจ (การเงิน) มหาวิทยาลัยธรรมศาสตร์</li> <li>- ปริญญาตรี บัญชี จุฬาลงกรณ์มหาวิทยาลัย</li> <li>- คุณวุฒิพิเศษ CISA Level I</li> </ul>	<ul style="list-style-type: none"> <li>- Principal ฝ่ายจัดการลงทุนตราสารทุน บลจ.ไทยพาณิชย์</li> <li>- Associate Director ฝ่ายจัดการลงทุนตราสารทุน บลจ.ไทยพาณิชย์</li> <li>- รองผู้อำนวยการ ฝ่ายสนับสนุนการลงทุน บลจ.ไทยพาณิชย์</li> <li>- ผู้จัดการกองทุน บลจ.ทหารไทย</li> <li>- Portfolio Administration Officer บลจ.ทหารไทย</li> <li>- เจ้าหน้าที่การเงิน บลจ.ทหารไทย</li> </ul>
4	นายสมหวัง จิรัฐติอำไพวงศ์	บริหารการลงทุนในตราสาร หุ้น และแสวงหาโอกาส ในการสร้างผลตอบแทน จากการลงทุนในตราสารหุ้น	<ul style="list-style-type: none"> <li>- ปริญญาโท บริหารธุรกิจ (การเงิน) George Washington University</li> <li>- ปริญญาตรี บัญชี จุฬาลงกรณ์มหาวิทยาลัย</li> <li>- คุณวุฒิพิเศษ CFA Level II</li> </ul>	<ul style="list-style-type: none"> <li>- Principal ฝ่ายการลงทุนตราสารทุน บลจ.ไทยพาณิชย์</li> <li>- Associate Director ฝ่ายการลงทุนตราสารทุน บลจ.ไทยพาณิชย์</li> <li>- ผู้จัดการกองทุน บลจ.กรุงไทย</li> </ul>
5	นายชนาพัทธ์ ภัทราคม	บริหารการลงทุนในตราสาร หุ้น และแสวงหาโอกาส ในการสร้างผลตอบแทน จากการลงทุนในตราสารหุ้น	<ul style="list-style-type: none"> <li>- ปริญญาโท Financial Engineering ICMA Centre, University of Reading, UK</li> <li>- ปริญญาตรี Aerospace Engineering มหาวิทยาลัยเกษตรศาสตร์</li> <li>- ปริญญาตรี Aerospace Engineering RMIT University, Australia</li> <li>- ปริญญาตรี Business Management RMIT University, Australia</li> <li>- คุณวุฒิพิเศษ CFA Level I, FRM Level I</li> </ul>	<ul style="list-style-type: none"> <li>- Principal ฝ่ายจัดการลงทุนตราสารทุน บลจ.ไทยพาณิชย์</li> <li>- Associate Director ฝ่ายจัดการลงทุนตราสารทุน บลจ.ไทยพาณิชย์</li> <li>- Senior Associate ฝ่ายจัดการลงทุนตราสารทุน บลจ.ไทยพาณิชย์</li> <li>- เจ้าหน้าที่อาวุโส ฝ่ายวิเคราะห์ตราสารทุน บลจ.ไทยพาณิชย์</li> <li>- เจ้าหน้าที่อาวุโส ฝ่ายจัดสรรสินทรัพย์ และกลยุทธ์การลงทุน บลจ.ไทยพาณิชย์</li> <li>- เจ้าหน้าที่ ฝ่ายจัดสรรสินทรัพย์ และกลยุทธ์การลงทุน บลจ.ไทยพาณิชย์</li> </ul>
6	นายฉัตรชัย สิริเทวีญกุล	บริหารการลงทุนในตราสาร หุ้น และแสวงหาโอกาส ในการสร้างผลตอบแทน จากการลงทุนในตราสารหุ้น	<ul style="list-style-type: none"> <li>- ปริญญาโท เศรษฐศาสตร์ สาขา เศรษฐศาสตร์การเงิน สถาบันบัณฑิตพัฒนบริหารศาสตร์</li> <li>- ปริญญาตรี วิศวกรรมศาสตร์ สาขาวิศวกรรมไฟฟ้า มหาวิทยาลัยเกษตรศาสตร์</li> <li>- คุณวุฒิพิเศษ Fund Manager License และ Derivative Fund Manager License</li> </ul>	<ul style="list-style-type: none"> <li>- Associate Director ฝ่ายการลงทุนตราสารทุน กลุ่มจัดการลงทุนตราสารทุน บลจ.ไทยพาณิชย์</li> <li>- ผู้จัดการกองทุน บลจ. กสิกรไทย</li> <li>- ผู้จัดการกองทุน บลจ. วรรณ</li> <li>- นักวิเคราะห์ บล. เอเชีย เวลท์</li> </ul>
7	นายอิทธิกร ปราการพิลาศ	บริหารการลงทุนในตราสารหุ้น และแสวงหาโอกาส ในการสร้างผลตอบแทน จากการลงทุนในตราสารหุ้น	<ul style="list-style-type: none"> <li>- ปริญญาโท บริหารธุรกิจ MBA จุฬาลงกรณ์มหาวิทยาลัย</li> <li>- ปริญญาตรี บริหารธุรกิจหลักสูตรภาษาอังกฤษ (BBA Program) มหาวิทยาลัยธรรมศาสตร์ จุฬาลงกรณ์มหาวิทยาลัย</li> <li>- คุณวุฒิพิเศษ CFA Charterholder และ Fund Manager License</li> </ul>	<ul style="list-style-type: none"> <li>- Associate Director ฝ่ายจัดการลงทุนตราสารทุน บริษัทหลักทรัพย์จัดการกองทุนไทยพาณิชย์ จำกัด</li> <li>- ผู้จัดการกองทุน ฝ่ายจัดการลงทุนตราสารทุน บริษัทหลักทรัพย์จัดการกองทุน ทีเอสโก้ จำกัด</li> <li>- นักวิเคราะห์การลงทุน บริษัท เอ ไอ เอ (ประเทศไทย) จำกัด</li> </ul>

ลำดับ	ชื่อ-สกุล	หน้าที่และความรับผิดชอบ	วุฒิการศึกษา	ประสบการณ์ทำงาน
				- นักวิเคราะห์หลักทรัพย์ บริษัทหลักทรัพย์ แมคควอร์รี่ (ประเทศไทย) จำกัด
8	นายณนทพัทธ์ ทรัพย์วราพันธ์	บริหารการลงทุนในตราสารทุน และแสวงหาโอกาสในการสร้างผลตอบแทนจากการลงทุนในตราสารทุน	- ปริญญาโท Master of Science in Finance Loughborough University - ปริญญาตรี วิศวกรรมศาสตร์ สาขา วิศวกรรมอุตสาหการ สถาบันเทคโนโลยีพระจอมเกล้า เจ้าคุณทหารลาดกระบัง - คุณวุฒิพิเศษ Fund Manager License และ CFA Level II	- Associate Director ฝ่ายจัดการลงทุนตราสารทุน บลจ.ไทยพาณิชย์ - Senior Associate ฝ่ายจัดการลงทุนตราสารทุน บลจ.ไทยพาณิชย์ - Senior Associate ฝ่ายวิเคราะห์ตราสารทุน บลจ.ไทยพาณิชย์ - นักวิเคราะห์ทางลงทุน ฝ่ายการลงทุนธนาคารกรุงเทพ จำกัด(มหาชน)

**กลุ่มจัดการลงทุน Machine Learning**

ลำดับ	ชื่อ-สกุล	หน้าที่และความรับผิดชอบ	วุฒิการศึกษา	ประสบการณ์ทำงาน
1	นายพูนศักดิ์ โล่ห์สุนทร	บริหารการลงทุนในตราสารทุน เชิง Quantitative	- ปริญญาเอก Ph.D.Electrical Engineering University of Southern California - ปริญญาโท M. Electrical Engineer University of Southern California - ปริญญาโท M.S. Mathematical Finance University of Southern California - ปริญญาโท M.A. Mathematics University of Southern California - ปริญญาตรี วิศวกรรมศาสตร์ บัณฑิต จุฬาลงกรณ์มหาวิทยาลัย - คุณวุฒิพิเศษ CAIA, CFA, FRM	- Executive Director กลุ่มจัดการลงทุน Machine Learning บลจ. ไทยพาณิชย์ - ผู้อำนวยการอาวุโส และหัวหน้าฝ่ายจัดการลงทุนตราสารทุนเชิงกลยุทธ์ บลจ. ไทยพาณิชย์ - ผู้อำนวยการ ฝ่ายการลงทุนตราสารทุนเชิงกลยุทธ์ บลจ.ไทยพาณิชย์ - ผู้อำนวยการ ฝ่ายจัดการลงทุนตราสารทุน บลจ.ไทยพาณิชย์ - ผู้อำนวยการ ฝ่ายจัดสรรสินทรัพย์และกลยุทธ์การลงทุน บลจ.ไทยพาณิชย์ - ผู้จัดการฝ่ายตราสารหนี้ กองทุนบำเหน็จบำนาญข้าราชการ (กบข.)
2	นายไพรัช นิตยานุภาพ	บริหารการลงทุนในตราสารทุน เชิง Quantitative	- ปริญญาโท วิศวกรรมศาสตร์ มหาบัณฑิต จุฬาลงกรณ์มหาวิทยาลัย - ปริญญาตรี วิศวกรรมศาสตร์ บัณฑิต จุฬาลงกรณ์มหาวิทยาลัย	- Director ฝ่ายวิเคราะห์ Big Data และข้อมูลเชิงปริมาณ บลจ.ไทยพาณิชย์ - หัวหน้าส่วน ฝ่ายบริหารความเสี่ยงด้านตลาด ธนาคารกสิกรไทย จำกัด (มหาชน) - นักวิเคราะห์ข้อมูลและโปรแกรม บริษัท เคซีเอส จำกัด
3	นายสถิตย์พงษ์ จันทจักรวงศ์	บริหารการลงทุนในตราสารทุน เชิง Quantitative	- ปริญญาโท M.S. Computational Finance and Risk Management University of Washington - ปริญญาตรี วิศวกรรมศาสตร์ บัณฑิต จุฬาลงกรณ์มหาวิทยาลัย - คุณวุฒิพิเศษ CFA	- Director ฝ่าย Machine Learning ตราสารทุน บลจ. ไทยพาณิชย์ - Associate Director ฝ่าย Machine Learning ตราสารทุน บลจ. ไทยพาณิชย์ - Senior Investment Analyst Employees Retirement System of Texas, USA
4	นายกฤษ จันทร์หนัก	บริหารการลงทุนในตราสารทุน เชิง Quantitative	- ปริญญาโท MSc Statistics (Financial Statistics), London School of	- Principal กลุ่มจัดการลงทุน Machine Learning บลจ. ไทยพาณิชย์ - Senior Portfolio Manager, QIS



ลำดับ	ชื่อ-สกุล	หน้าที่และความรับผิดชอบ	วุฒิการศึกษา	ประสบการณ์ทำงาน
			Economics and Political Science - ปริญญาโท MSc Financial Engineering, University of Reading - ปริญญาตรี วิทยาศาสตร์บัณฑิต คณิตศาสตร์ มหาวิทยาลัยเกษตรศาสตร์ - คุณวุฒิพิเศษ CAIA, FRM	Capital - Principal กลุ่มจัดการลงทุน Machine Learning บลจ. ไทยพาณิชย์ - Manager ฝ่ายบริหารความเสี่ยงการลงทุน กองทุนบำเหน็จบำนาญข้าราชการ (กบข.) - Quant Researcher JP Morgan Securities Hong Kong - VP of Research, WorldQuant Research Thailand LLC
5	นายณัฐวุฒิ เดชบดินทร์	บริหารการลงทุนในตราสาร ทุน เชิง Quantitative	- M.S. Financial Engineering Chulalongkorn University - ปริญญาโท B.Eng. Nano-engineering Chulalongkorn University - ปริญญาตรี วิศวกรรมศาสตร์บัณฑิต จุฬาลงกรณ์มหาวิทยาลัย - คุณวุฒิพิเศษ CFA Level III, IC Complex License	- Associate Director ฝ่ายจัดการลงทุน Machine Learning บลจ. ไทยพาณิชย์ - ผู้ช่วยผู้จัดการกองทุน ฝ่ายจัดการลงทุน Quantitative Investment บลจ. บางกอกแคปปิตอล - Senior Associate ฝ่าย Financial Product บล. กสิกรไทย

หมายเหตุ : ข้อมูล ณ วันที่ 14 กุมภาพันธ์ 2568

**ผู้สนับสนุนการขายหรือรับซื้อคืนหน่วยลงทุน**

ผู้สนับสนุนการขายหรือรับซื้อคืนหน่วยลงทุน		เบอร์โทรศัพท์
1	ธนาคารไทยพาณิชย์ จำกัด (มหาชน)	0-2777-7777
2	บริษัทหลักทรัพย์ กรุงศรี จำกัด (มหาชน)	0-2659-7000
3	บริษัทหลักทรัพย์ กรุงศรี พัฒนสิน จำกัด (มหาชน)	0-2638-5500 หรือ 0-2081-2500
4	บริษัทหลักทรัพย์ เคจีไอ (ประเทศไทย) จำกัด (มหาชน)	0-2658-8888
5	บริษัทหลักทรัพย์ อินโนเวสต์ เอกซ์ จำกัด	0-2949-1999
6	บริษัทหลักทรัพย์ ฟินันเซีย ไซรัส จำกัด (มหาชน)	0-2646-9650
7	บริษัทหลักทรัพย์ ดีบีเอส วิคเคอร์ส (ประเทศไทย) จำกัด	0-2857-7000
8	บริษัทหลักทรัพย์ ไอ วี โกลบอล จำกัด (มหาชน)	0-2658-5800
9	บริษัทหลักทรัพย์จัดการกองทุน เมอร์ซัน พาร์ตเนอร์ จำกัด	0-2660-6677
10	ธนาคารทีลโก้ จำกัด (มหาชน)	0-2633-6000
11	บริษัทหลักทรัพย์ ซีจีเอส-ซีไอเอ็มบี (ประเทศไทย) จำกัด	0-2761-9100
12	บริษัทหลักทรัพย์ บัวหลวง จำกัด (มหาชน)	0-2618-1111
13	บริษัทหลักทรัพย์ เอเชีย พลัส จำกัด (มหาชน)	0-2680-1234
14	บริษัท แรบบิท ประกันชีวิต จำกัด (มหาชน)	0-2648-3600
15	บริษัทหลักทรัพย์ ดาโอ (ประเทศไทย) จำกัด (มหาชน)	0-2648-1777
16	บริษัทหลักทรัพย์ ยูโอบี เคย์เฮียน (ประเทศไทย) จำกัด (มหาชน)	0-2659-8000
17	ธนาคารไอซีบีซี (ไทย) จำกัด (มหาชน)	02-629-5588
18	บริษัท ฮิวเชงเฮง โกลด์ ฟิวเจอร์ส จำกัด	0-2223-2288
19	บริษัทหลักทรัพย์ ไอรา จำกัด (มหาชน)	0-2080-2888



	ผู้สนับสนุนการขายหรือรับซื้อคืนหน่วยลงทุน	เบอร์โทรศัพท์
20	บริษัทหลักทรัพย์ โกลเบล็ก จำกัด	0-2672-5999
21	บริษัทหลักทรัพย์ อารเอชบี (ประเทศไทย) จำกัด (มหาชน)	0-2088-9999
22	บริษัทหลักทรัพย์ แลนด์ แอนด์ เฮาส์ จำกัด (มหาชน)	0-2352-5131-4
23	บริษัทหลักทรัพย์ หยวนต้า (ประเทศไทย) จำกัด	0-2009-8000
24	บริษัทหลักทรัพย์ ทรินิตี้ จำกัด	0-2343-9532-33
25	บริษัทหลักทรัพย์ เวิร์ธ เมจิก จำกัด	0-2861-5508
26	บริษัท หลักทรัพย์จัดการกองทุน จัสท์ จำกัด	0-2207-2100
27	บริษัทหลักทรัพย์นายหน้าซื้อขายหน่วยลงทุน เวลท์ รีพับลิค จำกัด	0-2266-6697
28	บริษัทหลักทรัพย์ ธนชาติ จำกัด (มหาชน)	0-2056-8888
29	บริษัทหลักทรัพย์ พาย จำกัด (มหาชน)	0-2205-7000
30	บริษัทหลักทรัพย์ บียอนด์ จำกัด (มหาชน)	0-2820-0000
31	บริษัทหลักทรัพย์ ฟิลลิป (ประเทศไทย) จำกัด (มหาชน)	0-2635-1700
32	บริษัทหลักทรัพย์ กรุงไทย เอ็กซ์สปริง จำกัด	0-2695-5000
33	บริษัทหลักทรัพย์ เมย์แบงก์ (ประเทศไทย) จำกัด (มหาชน)	0-2658-6300
34	ธนาคารออมสิน	0-2614-9999
35	ธนาคารแลนด์ แอนด์ เฮาส์ จำกัด (มหาชน)	0-2359-0000
36	บริษัท หลักทรัพย์นายหน้าซื้อขายหน่วยลงทุน ฟินโนมีนา จำกัด	0-2026-5100
37	บริษัท หลักทรัพย์นายหน้าซื้อขายหน่วยลงทุน โรโบเวลท์ จำกัด	0-2026-6222
38	บริษัท พูเด็นเชียล ประกันชีวิต (ประเทศไทย) จำกัด (มหาชน)	1621 หรือ 08-1815-2011
39	บริษัท เอฟดับบลิวดี ประกันชีวิต จำกัด (มหาชน)	1351
40	บริษัทหลักทรัพย์เอสบีไอ ไทย ออนไลน์ จำกัด	0-2018-8666
41	บริษัทหลักทรัพย์ เมอร์ซัน พาร์ทเนอร์ จำกัด (มหาชน)	0-2117-7878
42	บริษัท เมืองไทยประกันชีวิต จำกัด (มหาชน)	0-2274-9400
43	บริษัทหลักทรัพย์ กลสิกรไทย จำกัด (มหาชน)	0-2696-0011
44	บริษัทหลักทรัพย์นายหน้าซื้อขายหน่วยลงทุน แอสเซนด เวิลด์ จำกัด	-
45	บริษัทหลักทรัพย์นายหน้าซื้อขายหน่วยลงทุน เทรเซอร์ริสต์ จำกัด	0-2061-9621
46	บริษัทหลักทรัพย์ โพน เวิลท์ ไฮลูชั่น จำกัด	0-2095-8999
47	บริษัทหลักทรัพย์ เอเอสแอล จำกัด	0-2508-1567
48	บริษัทหลักทรัพย์ สยามเวลธ์ จำกัด	0-2430-6543 กด 0
49	บริษัทหลักทรัพย์ เคเคพี ไดม์ จำกัด	081-846-3116
50	บริษัทหลักทรัพย์ เกียรตินาคินภัทร จำกัด (มหาชน)	0-2305-9000
51	บริษัทหลักทรัพย์นายหน้าซื้อขายหน่วยลงทุน เวลธ์ คอนเซ็ปท์ จำกัด	0-2250-7907-9
52	บริษัทหลักทรัพย์จัดการกองทุน เอ็กซ์สปริง จำกัด	0-2030-3720
53	บริษัทหลักทรัพย์นายหน้าซื้อขายหน่วยลงทุน เวลธ์ เซอร์ติฟายด์ จำกัด	0-2026-6875
54	บริษัทหลักทรัพย์ บลูเบิ้ล จำกัด	0-2249-2999
55	บริษัทหลักทรัพย์ ทิสโก้ จำกัด	0-2080-6000

บริษัทจัดการอาจพิจารณาแต่งตั้งผู้สนับสนุนการขายหรือรับซื้อคืนรายอื่นเพิ่มเติมหรือเปลี่ยนแปลงได้ในภายหลัง



**นายทะเบียนหน่วยลงทุน**

ธนาคารไทยพาณิชย์ จำกัด (มหาชน) โทร. 02-795-1200-3, 02-795-6308-9

**ผู้ดูแลผลประโยชน์**

ธนาคารกรุงเทพ จำกัด (มหาชน) โทร. 0-2230-2240

“นอกจากหน้าที่ตามที่กำหนดไว้ในสัญญาแต่งตั้ง ผู้ดูแลผลประโยชน์ยังมีหน้าที่ตามกฎหมายในการรักษาผลประโยชน์ของผู้ถือหน่วยลงทุนด้วย”

**ผู้สอบบัญชีของกองทุนรวม**

**บริษัท พีวี ออดิท จำกัด**

นาย เทอดทอง เทพมังกร

นางสาว ชมภูษุฑ แซ่แต้

นาย ประวิทย์ วิวรรณธนานันต์

นางสาว ชุติมา วงษ์ศราพันธ์ชัย

นางสาว รุฐาภัทร ลิ้มสกุล

นางสาว เจียมใจ แสงสี

นายบุญเกษม สารกลั่น

**หรือ**

**บริษัท เอส พี ออดิท จำกัด**

นางสาว ชุชาน เอี่ยมวณิชชา

นาย สุชาติ พานิชย์เจริญ

นางสาว ชื่นตา ชมเมิน

นางสาว วันดี เอี่ยมวณิชชา

นาย เกียรติศักดิ์ วานิชย์หามนัท

นางสาวอมรรรัตน์ เจือทองบริสุทธิ

บริษัทจัดการอาจเพิ่มเติม ยกเลิก เปลี่ยนแปลงผู้สอบบัญชีในภายหลัง โดยผู้สอบบัญชีดังกล่าวต้องเป็นบุคคลที่ได้รับความเห็นชอบตามประกาศว่าด้วยการให้ความเห็นชอบผู้สอบบัญชี

**ข้อมูลอื่น ๆ**

■ **การซื้อขายหน่วยลงทุน**

**การเสนอขายหน่วยลงทุน**

ผู้ลงทุนสามารถสั่งซื้อหน่วยลงทุนได้ “ทุกวันทำการซื้อขายหน่วยลงทุน\*” ตั้งแต่เวลาเปิดทำการจนถึงเวลาที่บริษัทจัดการกำหนด โดยมีมูลค่าขั้นต่ำของการสั่งซื้อครั้งแรก และมูลค่าขั้นต่ำของการสั่งซื้อครั้งถัดไป ดังนี้

มูลค่าขั้นต่ำของการสั่งซื้อครั้งแรก

ชื่อย่อ	รายละเอียด
1. SCBMSE	1.00 บาท
2. SCBMSEB	1.00 บาท
3. SCBMSED	1.00 บาท
4. SCBMSEP	1.00 บาท



มูลค่าขั้นต่ำของการสั่งซื้อครั้งถัดไป

ชื่อย่อ	รายละเอียด
1. SCBMSE	1.00 บาท
2. SCBMSEB	1.00 บาท
3. SCBMSED	1.00 บาท
4. SCBMSEP	1.00 บาท

คำนวณเป็นหน่วยลงทุนได้โดยนำจำนวนเงินที่สั่งซื้อหน่วยลงทุนหารด้วยราคาขายหน่วยลงทุน บวกด้วยค่าธรรมเนียมการขายหน่วยลงทุน และภาษีมูลค่าเพิ่ม เช่น หากผู้ลงทุนสั่งซื้อหน่วยลงทุนของกองทุนเปิดไทยพาณิชย์หุ้นทุน Mid/Small Cap เท่ากับ 5,000 บาท จะได้รับจำนวนหน่วยลงทุน เท่ากับ 494.7066 หน่วย (5,000 / 10.1070) หรือกรณีผู้ลงทุนต้องการซื้อหน่วยลงทุน 500 หน่วย ต้องชำระค่าซื้อหน่วยลงทุน 5,053.50 บาท (5,053.50/10.1070)

ผู้ลงทุนสามารถสั่งซื้อหน่วยลงทุนได้ที่

- ธนาคารไทยพาณิชย์ จำกัด (มหาชน) และสำนักงานสาขาทุกแห่ง เวลาเปิดทำการ – 15.30 น.
- Application SCB EASY APP เวลาเริ่มให้บริการ - 16.00 น
- บลจ. ไทยพาณิชย์ จำกัด โทร 0-2777-7777 เวลาเปิดทำการ – 15.30 น. และ Application SCBAM Fund Click เวลาเริ่มให้บริการ - 15.30 น.
- ผู้สนับสนุนการขายหรือรับซื้อคืนที่ได้รับการแต่งตั้งจากบริษัทจัดการ ซึ่งบริษัทจัดการอาจพิจารณาแต่งตั้งผู้สนับสนุนการขายหรือรับซื้อคืนรายอื่นเพิ่มเติมหรือเปลี่ยนแปลงได้ในภายหลัง

ทั้งนี้ วิธีการเสนอขายหน่วยลงทุน และราคาขายหน่วยลงทุน เป็นไปตามหลักเกณฑ์ เงื่อนไข และวิธีการ ที่บริษัทจัดการและผู้สนับสนุนการขายหรือรับซื้อคืนกำหนด

บริษัทจัดการอาจเพิ่มเติมหรือเปลี่ยนแปลงช่องทางการให้บริการข้างต้นในภายหลังได้ โดยจะประกาศผ่านเว็บไซต์ของบริษัทจัดการ และเว็บไซต์ของผู้สนับสนุนการขายหรือรับซื้อคืนหน่วยลงทุน (ถ้ามี) ให้ผู้ลงทุนทราบล่วงหน้าก่อนการเริ่มให้บริการ ซึ่งการดำเนินการดังกล่าว บริษัทจัดการจะคำนึงถึงประโยชน์ของกองทุนและผู้ถือหน่วยลงทุนเป็นสำคัญ

(ทั้งนี้ \*วันทำการซื้อขายหน่วยลงทุนข้างต้น หมายถึง วันที่ตามปฏิทินที่เป็นวันทำการตามปกติของบริษัทจัดการ และ/หรือวันทำการของต่างประเทศที่กองทุนลงทุน และ/หรือวันทำการของกองทุนต่างประเทศที่กองทุนลงทุน และ/หรือประเทศที่เกี่ยวข้องกับการลงทุน หรือตามที่บริษัทจัดการประกาศกำหนดเพิ่มเติม)

**การจัดสรรหน่วยลงทุน**

ผู้สั่งซื้อหน่วยลงทุนจะได้รับการจัดสรรหน่วยลงทุนตามที่สั่งซื้อหลังจากที่บริษัทจัดการได้รับชำระเงินค่าซื้อหน่วยลงทุนเต็มจำนวนแล้ว

ในกรณีที่การสั่งซื้อหน่วยลงทุนนั้นมีผลให้จำนวนหน่วยลงทุนของกองทุนรวมเกินกว่าจำนวนหน่วยลงทุนที่ได้รับอนุมัติให้จัดตั้งโครงการจัดการกองทุนรวมจากสำนักงานคณะกรรมการ ก.ล.ต. บริษัทจัดการจะจัดสรรหน่วยลงทุนโดยใช้หลักการ "สั่งซื้อก่อน ได้ก่อน" ในกรณีที่สั่งซื้อพร้อมกันและมีหน่วยลงทุนไม่เพียงพอต่อการจัดสรร จะอยู่ในดุลยพินิจของบริษัทจัดการที่จะจัดสรรให้กับรายใดรายหนึ่งได้ ทั้งนี้ บริษัทจัดการสงวนสิทธิ์ที่จะจัดสรรหรือไม่จัดสรรหน่วยลงทุนแต่บางส่วนหรือทั้งหมดก็ได้ โดยไม่จำเป็นต้องแจ้งให้ทราบล่วงหน้า

ในกรณีที่บริษัทจัดการพิจารณาเห็นว่าเป็นการรักษาผลประโยชน์ของกองทุน หรือของผู้ถือหน่วยลงทุน หรือชื่อเสียง ความรับผิดชอบทางกฎหมายของบริษัทจัดการ บริษัทจัดการขอสงวนสิทธิ์ที่จะจัดสรรหรือไม่จัดสรรหน่วยลงทุนบางส่วนหรือทั้งหมดได้ โดยไม่จำเป็นต้องแจ้งให้ผู้สั่งซื้อหน่วยลงทุนทราบล่วงหน้า

**การชำระเงินค่าซื้อหน่วยลงทุน**

ผู้ลงทุนสามารถชำระเงินค่าซื้อหน่วยลงทุนของกองทุน โดยมีรายละเอียดดังนี้

- กรณีผู้ลงทุนทำรายการผ่านธนาคารไทยพาณิชย์ จำกัด (มหาชน) และช่องทางที่ธนาคารกำหนด
  - ชำระเป็นเช็ค หรือตราฟตลงวันที่เดียวกับวันที่สั่งซื้อหน่วยลงทุนและขีดคร่อมเฉพาะสั่งจ่ายในนาม

“ธนาคารไทยพาณิชย์ จำกัด (มหาชน) เพื่อกองทุนเปิดของบริษัทหลักทรัพย์จัดการกองทุน ไทยพาณิชย์ จำกัด”

- กรณีผู้ลงทุนทำรายการผ่านบริษัทจัดการ หรือผู้สนับสนุนการขายหรือรับซื้อคืนหน่วยลงทุนรายอื่นที่ได้รับการแต่งตั้ง
  - นำเช็คหรือเงินสดเข้า “บัญชีชื่อกองทุน บลจ.ไทยพาณิชย์ จำกัด” โดยมีรายละเอียดธนาคารดังต่อไปนี้

ธนาคาร	เลขที่บัญชี
ธนาคารไทยพาณิชย์ จำกัด (มหาชน)	049-3-13640-2
ธนาคารกสิกรไทย จำกัด (มหาชน)	745-1-03912-6
ธนาคารกรุงเทพ จำกัด (มหาชน)	129-3-16151-7
ธนาคารทหารไทยธนชาติ จำกัด (มหาชน)	001-1-53394-0
ธนาคารกรุงศรีอยุธยา จำกัด (มหาชน)	777-0-05844-9
ธนาคาร ยูโอบี จำกัด (มหาชน)	739-3-63018-7
ธนาคารกรุงไทย จำกัด (มหาชน)	039-6-03709-7
ธนาคารซีทีแบงก์ ประเทศไทย	080-0-35101-4
ธนาคารออมสิน	000-0-43238-5
ธนาคารทีสโก้ จำกัด (มหาชน)	0001-114-005054-9
ธนาคารเกียรตินาคิน จำกัด (มหาชน)	10-0000227-0
ธนาคารแลนด์ แอนด์ เฮาส์ จำกัด (มหาชน)	889-100822-9
ธนาคารไอซีบีซี (ไทย) จำกัด (มหาชน)	101-1-00545-8
ธนาคารฮ่องกงและเซี่ยงไฮ้แบงกิงคอร์ปอเรชั่น จำกัด	014-7-67600-1
ธนาคาร ซีไอเอ็มบี ไทย	80-0026905-7

บริษัทจัดการอาจพิจารณาปรับชำระค่าซื้อหน่วยลงทุนด้วยวิธีการอื่นใดที่นอกเหนือจากที่กล่าวไว้ข้างต้นโดยบริษัทจัดการจะแจ้งให้ผู้ลงทุนทราบผ่านทางเว็บไซต์หรือช่องทางอื่นที่เหมาะสม

#### ข้อสงวนสิทธิ

- กรณีผู้ลงทุนที่เป็นบุคคลธรรมดาหนึ่ง ผู้ลงทุนเพียงรายเดียวสามารถถือหน่วยลงทุนได้หรือผู้ลงทุนตั้งแต่ 2 คนขึ้นไปแต่ไม่เกิน 4 คน ก็สามารถถือหน่วยลงทุนร่วมกันได้แต่สำหรับกรณีผู้ลงทุนที่เป็นนิติบุคคลนั้น ผู้ลงทุนไม่สามารถถือหน่วยลงทุนร่วมกับผู้อื่นได้ ทั้งนี้ ตามหลักเกณฑ์ เงื่อนไขและวิธีการที่บริษัทจัดการกำหนด เว้นแต่บริษัทจัดการจะอนุญาตเป็นอย่างอื่น
- บริษัทจัดการขอสงวนสิทธิให้บริการบัญชีร่วมเฉพาะหน่วยลงทุนชนิดสะสมมูลค่า ชนิดรับซื้อคืนอัตโนมัติ และชนิดผู้ลงทุนกลุ่ม/บุคคลเท่านั้น สำหรับการเปิดให้บริการบัญชีร่วมแก่หน่วยลงทุนชนิดจ่ายเงินปันผลนั้น หากบริษัทจัดการจะเปิดให้บริการจะแจ้งให้ผู้ถือหน่วยลงทุนทราบล่วงหน้า โดยจะประกาศผ่านทางเว็บไซต์บริษัทจัดการ และเว็บไซต์ของผู้สนับสนุนการขายหรือรับซื้อคืนหน่วยลงทุน (ถ้ามี) รวมถึงบริษัทจัดการขอสงวนสิทธิยกเลิก เปลี่ยนแปลงการให้บริการบัญชีร่วมสำหรับแต่ละชนิดหน่วยลงทุนได้ภายหลัง โดยบริษัทจัดการจะแจ้งให้ผู้ถือหน่วยลงทุนทราบล่วงหน้า ซึ่งจะประกาศผ่านทางเว็บไซต์บริษัทจัดการ และเว็บไซต์ของผู้สนับสนุนการขายหรือรับซื้อคืนหน่วยลงทุน (ถ้ามี)
- บริษัทจัดการขอสงวนสิทธิปฏิเสธที่จะเสนอขายหน่วยลงทุนของกองทุนให้แก่ผู้ลงทุนที่เป็นบุคคลธรรมดาตั้งแต่ 2 คนขึ้นไปแต่ไม่เกิน 4 คน ถือหน่วยลงทุนร่วมกัน และปรากฏว่าผู้ลงทุนบางคนหรือทั้งหมดเสียชีวิต
- ผู้สั่งซื้อหน่วยลงทุนที่ได้ชำระเงินค่าซื้อหน่วยลงทุนแล้ว จะเพิกถอนการสั่งซื้อหน่วยลงทุน และขอคืนเงินค่าซื้อหน่วยลงทุนไม่ได้ เว้นแต่บริษัทจัดการจะอนุญาตเป็นอย่างอื่น ทั้งนี้ ขึ้นอยู่กับดุลยพินิจของบริษัทจัดการ

- บริษัทจัดการของสงวนสิทธิในการเปลี่ยนแปลงวิธีการรับชำระเงินค่าซื้อหน่วยลงทุนในวันสุดท้ายของการเสนอขายหน่วยลงทุนครั้งแรก (IPO) อาทิ บริษัทจัดการอาจพิจารณาปรับชำระเงินค่าซื้อหน่วยลงทุนในวันดังกล่าวโดยการรับชำระเป็นเงินสด และ/หรือเงินโอน และ/หรือแคชเชียร์เช็ค เท่านั้น ทั้งนี้ขึ้นกับดุลยพินิจของบริษัทจัดการซึ่งการดำเนินการดังกล่าวบริษัทจัดการจะคำนึงถึงประโยชน์ของกองทุนและ ผู้ถือหน่วยลงทุนเป็นสำคัญ
- เพื่อประโยชน์สูงสุดของการบริหารจัดการกองทุน การเสนอขายหน่วยลงทุนของกองทุนให้อยู่ในดุลยพินิจของบริษัทจัดการแต่เพียงผู้เดียว โดยบริษัทจัดการของสงวนสิทธิที่จะรับ/ปฏิเสธที่จะเสนอขายหน่วยลงทุนของกองทุนให้แก่บุคคลใดก็ได้ โดยบุคคลที่บริษัทจัดการมีวัตถุประสงค์ที่จะไม่เสนอขายหน่วยลงทุนของกองทุนให้ นั้น รวมถึงแต่ไม่จำกัดเพียง พลเมืองสหรัฐอเมริกา ผู้ที่มีถิ่นฐานอยู่ในสหรัฐอเมริกา บุคคลซึ่งปกติมีถิ่นที่อยู่ในสหรัฐอเมริกา รวมถึงกองทรัสต์สินของบุคคลดังกล่าว และบริษัทหรือห้างหุ้นส่วนซึ่งจัดให้มีขึ้นและดำเนินกิจกรรมในสหรัฐอเมริกา
- บริษัทจัดการของสงวนสิทธิปฏิเสธคำสั่งซื้อหน่วยลงทุนของผู้ลงทุน หากการสั่งซื้อดังกล่าวขัดกับหลักเกณฑ์ของสำนักงานคณะกรรมการ ก.ล.ต. หรือ มีผลกระทบต่อการบริหารจัดการกองทุน หรือ ทำให้เกิดความเสียหายทางกฎหมายหรือต่อชื่อเสียงของบริษัทจัดการหรือกองทุน โดยบริษัทจัดการจะคำนึงถึงประโยชน์ของผู้ถือหน่วยลงทุนเป็นสำคัญ
- บริษัทจัดการของสงวนสิทธิที่จะเปลี่ยนแปลงวันและเวลาทำการสั่งซื้อหน่วยลงทุนได้ กรณีเปลี่ยนแปลงเวลาทำการอาจเป็นระยะเวลาที่มากกว่าหรือน้อยกว่าเวลาที่ระบุไว้ในหนังสือชี้ชวน แต่ทั้งนี้จะไม่น้อยกว่าเวลา 12.00 น. ซึ่งบริษัทจัดการจะแจ้งให้ผู้ถือหน่วยลงทุนและผู้ลงทุนทั่วไปทราบถึงการเปลี่ยนแปลงดังกล่าวล่วงหน้าก่อนการเปลี่ยนแปลง โดยจะประกาศผ่านทางเว็บไซต์ของบริษัทจัดการ และเว็บไซต์ของผู้สนับสนุนการขายหรือรับซื้อคืนหน่วยลงทุน (ถ้ามี) ซึ่งการดำเนินการดังกล่าวบริษัทจัดการจะคำนึงถึงประโยชน์ของกองทุนและผู้ถือหน่วยลงทุนเป็นสำคัญ
- บริษัทจัดการของสงวนสิทธิที่จะปิดรับคำสั่งซื้อหน่วยลงทุนชั่วคราว ณ เวลาใดเวลาหนึ่งตามที่บริษัทจัดการเห็นสมควร ทั้งนี้บริษัทจัดการจะแจ้งให้ผู้ลงทุนทราบล่วงหน้าก่อนการใช้สิทธิปิดรับคำสั่งซื้อหน่วยลงทุน โดยจะประกาศผ่านทางเว็บไซต์ของบริษัทจัดการและเว็บไซต์ของผู้สนับสนุนการขายหรือรับซื้อคืนหน่วยลงทุน (ถ้ามี)

### วิธีการรับซื้อคืน

#### กรณีการรับซื้อคืนหน่วยลงทุนโดยอัตโนมัติ (เฉพาะหน่วยลงทุนชนิดรับซื้อคืนอัตโนมัติ)

- (1) บริษัทจัดการจะดำเนินการรับซื้อคืนหน่วยลงทุนโดยอัตโนมัติให้แก่ผู้ถือหน่วยลงทุนไม่เกินปีละ 12 ครั้ง โดยถือว่าบริษัทจัดการได้รับความเห็นชอบจากผู้ถือหน่วยลงทุนให้ส่งขายคืนหน่วยลงทุนและมอบหมายให้บริษัทจัดการดำเนินการรับซื้อคืนหน่วยลงทุนโดยอัตโนมัติแล้ว ทั้งนี้ การรับซื้อคืนหน่วยลงทุนโดยอัตโนมัติดังกล่าวจะทำให้จำนวนหน่วยลงทุนของผู้ถือหน่วยลงทุนแต่ละรายลดลง
- (2) การพิจารณาจำนวนเงินและการจ่ายเงินค่ารับซื้อคืนหน่วยลงทุนโดยอัตโนมัติจะขึ้นอยู่กับดุลยพินิจของบริษัทจัดการ ซึ่งบริษัทจัดการจะดำเนินการรับซื้อคืนหน่วยลงทุนโดยอัตโนมัติ จากผลตอบแทนจากการลงทุน และ/หรือเงินต้น
- (3) บริษัทจัดการจะรับซื้อคืนหน่วยลงทุนตาม (1) ข้างต้นโดยนำเงินของผู้ถือหน่วยลงทุนทุกรายไปลงทุนต่อยังกองทุนเปิดไทยพาณิชย์ตราสารหนี้ระยะสั้น (SCBSFF) หรือ กองทุนรวมตราสารหนี้/กองทุนรวมตลาดเงินที่บริษัทจัดการกำหนด หรือกองทุนรวมอื่นตามความประสงค์ของผู้ถือหน่วยลงทุน โดยกองทุนที่รองรับจะเป็นไปตามที่บริษัทจัดการกำหนด
- (4) บริษัทจัดการของสงวนสิทธิในการดำเนินการรับซื้อคืนหน่วยลงทุนโดยอัตโนมัติให้ผู้ถือหน่วยลงทุนที่มีรายชื่อตามหลักฐานที่ปรากฏอยู่ในทะเบียนผู้ถือหน่วยลงทุนโดยขึ้นอยู่กับดุลยพินิจของบริษัทจัดการ
- (5) บริษัทจัดการจะใช้มูลค่าหน่วยลงทุนที่คำนวณได้ ณ สิ้นวันทำการรับซื้อคืนหน่วยลงทุนอัตโนมัติ เป็นเกณฑ์ในการคำนวณ ราคารับซื้อคืนหน่วยลงทุน

ในกรณีที่ผู้ถือหน่วยลงทุนส่งคำสั่งขายคืน/สับเปลี่ยนออกหน่วยลงทุนในวันทำการรับซื้อคืนอัตโนมัติ จนทำให้หน่วยลงทุนที่เหลืออยู่ไม่เพียงพอต่อการทำการรับซื้อคืนอัตโนมัติ บริษัทจัดการของสงวนสิทธิที่จะทำการรับซื้อคืนอัตโนมัติหน่วยลงทุนคงเหลือทั้งหมด โดยถือว่าได้รับความยินยอมจากผู้ถือหน่วยลงทุนแล้ว

ทั้งนี้ บริษัทจัดการของสงวนสิทธิที่จะไม่ดำเนินการรับซื้อคืนหน่วยลงทุนโดยอัตโนมัติในกรณีที่เกิดเหตุการณ์อย่างใดอย่างหนึ่งหรือหลายอย่าง ดังนี้

(ก) กรณีที่ผู้ถือหน่วยลงทุนถูกคำสั่งยึดหรืออายัดหน่วยลงทุนโดยผู้ที่มีอำนาจตามกฎหมาย บริษัทจัดการจะไม่ดำเนินการรับซื้อคืนหน่วยลงทุนโดยอัตโนมัติ ทั้งนี้เฉพาะหน่วยลงทุนในส่วนที่ถูกคำสั่งยึดหรืออายัดดังกล่าวเท่านั้น

(ข) กรณีที่หน่วยลงทุนของผู้ถือหน่วยลงทุนติดภาระจำนองอยู่ บริษัทจัดการจะไม่ดำเนินการรับซื้อคืนหน่วยลงทุนโดยอัตโนมัติ ทั้งนี้เฉพาะหน่วยลงทุนในส่วนที่ติดภาระจำนองดังกล่าวเท่านั้น

(ค) กรณีที่บริษัทจัดการพิจารณาเห็นว่ากรับซื้อคืนหน่วยลงทุนโดยอัตโนมัติครั้งนั้น ๆ เป็นประโยชน์ต่อผู้ถือหน่วยลงทุน

ผู้ถือหน่วยลงทุนไม่สามารถยกเลิกความเห็นชอบให้ส่งขายคืนหน่วยลงทุนตาม (1) ข้างต้นได้ เว้นแต่บริษัทจัดการเห็นว่าเหมาะสมและอนุญาตเป็นกรณีพิเศษสำหรับผู้ถือหน่วยลงทุนทุกราย

ในกรณีวันที่กำหนดรับซื้อคืนหน่วยลงทุนนั้นตรงกับวันหยุดทำการของบริษัทจัดการ และ/หรือตรงกับวันหยุดของประเทศที่กองทุนลงทุน (กรณีที่มีการลงทุนในต่างประเทศ) หรือเป็นวันที่สำนักงานคณะกรรมการ ก.ล.ต. มีคำสั่งให้บริษัทจัดการหยุดรับคำสั่งซื้อหรือคำสั่งขายคืนหน่วยลงทุนของกองทุนเปิด บริษัทจัดการจะดำเนินการรับซื้อคืนหน่วยลงทุนในวันทำการถัดไป

#### กรณีรับซื้อคืนหน่วยลงทุนแบบดุลยพินิจของผู้ลงทุน

บริษัทจัดการเปิดรับคำสั่งขายคืนหน่วยลงทุนทุกวันทำการซื้อขายหน่วยลงทุน\* ตั้งแต่เวลาเปิดทำการจนถึงเวลาที่บริษัทจัดการกำหนด โดยมีมูลค่าขั้นต่ำของการสั่งขายคืน และมูลค่าหน่วยลงทุนคงเหลือในบัญชีขั้นต่ำ ดังนี้

มูลค่าขั้นต่ำของการสั่งขายคืน

ชื่อย่อ	รายละเอียด
1. SCBMSE	1.00 บาท
2. SCBMSEB	1.00 บาท
3. SCBMSED	1.00 บาท
4. SCBMSEP	1.00 บาท

มูลค่าหน่วยลงทุนคงเหลือในบัญชีขั้นต่ำ

ชื่อย่อ	รายละเอียด
1. SCBMSE	1.00 บาท
2. SCBMSEB	1.00 บาท
3. SCBMSED	1.00 บาท
4. SCBMSEP	1.00 บาท

ทั้งนี้ บริษัทจัดการจะชำระเงินคืนให้ผู้ลงทุนภายใน 5 วันทำการนับแต่วันคำนวณมูลค่าทรัพย์สิน มูลค่าหน่วยลงทุน ราคาขายและราคาซื้อคืนหน่วยลงทุนของวันทำการรับซื้อคืนหน่วยลงทุน โดยการโอนเข้าบัญชีธนาคาร ตามเลขที่บัญชีที่ผู้ถือหน่วยลงทุนแจ้งไว้ในใบคำขอใช้บริการกองทุน หรือจัดส่งเป็นเช็คขีดคร่อมเฉพาะส่งจ่ายในนามผู้ถือหน่วยลงทุนทางไปรษณีย์ลงทะเบียน ผู้ลงทุนสามารถสั่งขายหน่วยลงทุนได้ที่

- ธนาคารไทยพาณิชย์ จำกัด (มหาชน) และเฉพาะช่องทางที่ธนาคารกำหนด เวลาเปิดทำการ - 15.30 น.
- Application SCB EASY APP เวลาเริ่มให้บริการ - 16.00 น
- บลจ. ไทยพาณิชย์ จำกัด โทร. 0-2777-7777 เวลาเปิดทำการ - 15.30 น. และ Application SCBAM Fund Click เวลาเริ่มให้บริการ - 15.30 น.
- ผู้สนับสนุนการขายหรือรับซื้อคืนที่ได้รับการแต่งตั้งจากบริษัทจัดการ ซึ่งบริษัทจัดการอาจพิจารณาแต่งตั้งผู้สนับสนุนการขายหรือรับซื้อคืนรายอื่นเพิ่มเติมหรือเปลี่ยนแปลงได้ในภายหลัง

ทั้งนี้ วิธีการรับซื้อคืนหน่วยลงทุน และราคารับซื้อคืนหน่วยลงทุน เป็นไปตามหลักเกณฑ์ เงื่อนไข และวิธีการ ที่บริษัทจัดการและผู้สนับสนุนการขายหรือรับซื้อคืนกำหนด

สำหรับการทำรายการผ่าน Application SCB EASY APP บริษัทจัดการจะถือหลักฐานในการทำรายการที่ปรากฏอยู่กับธนาคารไทยพาณิชย์ จำกัด (มหาชน) เป็นหลักฐานในการทำรายการที่สมบูรณ์ และใช้อ้างอิงได้ ผู้ถือหน่วยลงทุนจะเพิกถอนรายการสั่งขายคืนหน่วยลงทุนผ่าน Application SCB EASY APP ไม่ได้ หากได้ทำรายการจนเสร็จสมบูรณ์แล้วไม่ทำการใด ๆ ทั้งสิ้น ยกเว้นกรณีที่เกิดข้อผิดพลาดที่ผิดพลาดที่เกิดจากระบบงานที่ให้บริการในเรื่องดังกล่าว โดยทางบริษัทจัดการจะดำเนินการสอบสวนข้อผิดพลาดและแก้ไขให้เสร็จสิ้นภายใน 30 วัน นับแต่วันที่ได้รับแจ้งจากผู้ถือหน่วยลงทุน ตามแนวทางที่ธนาคารแห่งประเทศไทยกำหนด เว้นแต่บริษัทจัดการจะพิจารณาผ่อนผันได้

#### การกำหนดเวลา และราคารับซื้อคืนหน่วยลงทุน

การทำรายการสั่งขายคืนหน่วยลงทุนภายในวันและเวลาทำการซื้อขายหน่วยลงทุนตามที่บริษัทจัดการกำหนด ให้ถือว่าเป็นรายการสั่งขายคืนหน่วยลงทุนของวันทำการซื้อขายหน่วยลงทุนตามที่บริษัทจัดการกำหนด ในราคารับซื้อคืนหน่วยลงทุนที่คำนวณได้ ณ สิ้นวันทำการซื้อขายหน่วยลงทุน ซึ่งเป็นราคาที่รับรองโดยผู้ดูแลผลประโยชน์แล้ว

การทำรายการสั่งขายคืนหน่วยลงทุนในวันทำการซื้อขายหน่วยลงทุนที่บริษัทจัดการกำหนด แต่เป็นรายการนอกเหนือจากช่วงเวลาของบริษัทจัดการกำหนด หรือการทำรายการในวันหยุดทำการ หรือวันทำการที่บริษัทจัดการไม่ได้กำหนดให้เป็นวันทำการซื้อขายหน่วยลงทุน ให้ถือเป็นรายการสั่งขายคืนหน่วยลงทุนของวันทำการซื้อขายหน่วยลงทุนครั้งถัดไป ในราคารับซื้อคืนหน่วยลงทุนที่คำนวณได้ ณ สิ้นวันทำการซื้อขายหน่วยลงทุนครั้งถัดไปนั้น

บริษัทจัดการขอสงวนสิทธิที่จะเปลี่ยนแปลงวันและเวลาทำการขายคืนหน่วยลงทุนได้ แต่จะไม่น้อยกว่าเวลา 12.00 น. ซึ่งบริษัทจัดการจะแจ้งให้ผู้ถือหน่วยลงทุนและผู้ลงทุนทั่วไปทราบถึงการเปลี่ยนแปลงดังกล่าวล่วงหน้าก่อนการเปลี่ยนแปลง โดยจะประกาศผ่านทางเว็บไซต์ของบริษัทจัดการ และเว็บไซต์ของผู้สนับสนุนการขายหรือรับซื้อคืนหน่วยลงทุน (ถ้ามี) ซึ่งการดำเนินการดังกล่าวของบริษัทจัดการจะคำนึงถึงประโยชน์ของกองทุนและผู้ถือหน่วยลงทุนเป็นสำคัญ

บริษัทจัดการอาจเพิ่มเติม ยกเลิก เปลี่ยนแปลงวิธีการหรือเงื่อนไขการรับซื้อคืนหน่วยลงทุนและ/หรือความถี่ในการรับซื้อคืนหน่วยลงทุนภายหลังได้ ตามหลักเกณฑ์ เงื่อนไขและวิธีการที่บริษัทจัดการกำหนด โดยถือว่าได้รับความเห็นชอบจากผู้ถือหน่วยแล้ว ทั้งนี้ บริษัทจัดการจะประกาศผ่านทางเว็บไซต์ของบริษัทจัดการ และเว็บไซต์ของผู้สนับสนุนการขายหรือรับซื้อคืนหน่วยลงทุน (ถ้ามี) ให้ผู้ถือหน่วยลงทุนทราบล่วงหน้าอย่างน้อย 1 วันก่อนการเปลี่ยนแปลง ซึ่งการดำเนินการดังกล่าวของบริษัทจัดการจะคำนึงถึงประโยชน์ของกองทุนและผู้ถือหน่วยลงทุนเป็นสำคัญ

#### ■ การสงวนสิทธิไม่ขายหน่วยลงทุน

บริษัทจัดการ และ/หรือ ผู้ที่ได้รับมอบหมายจากบริษัทจัดการ มีสิทธิปฏิเสธ และ/หรือ ระงับ และ/หรือ ยกเลิกการทำธุรกรรมของผู้ถือหน่วยลงทุนทั้งหมดหรือบางส่วนได้ตามที่เห็นสมควร โดยไม่จำเป็นต้องแจ้งให้ ผู้ถือหน่วยลงทุนทราบล่วงหน้า ในกรณีที่เกิดเหตุการณ์ใดเหตุการณ์หนึ่งหรือหลายเหตุการณ์ดังต่อไปนี้

(ก) ผู้สั่งซื้อหน่วยลงทุนกรอกรายละเอียดในใบคำขอใช้บริการกองทุน และ/หรือ ใบสั่งซื้อหน่วยลงทุน และ/หรือ แบบฟอร์มแสดงตนของผู้สั่งซื้อหน่วยลงทุน และ/หรือ เอกสารอื่นใดตามที่บริษัทจัดการกำหนด ไม่ครบถ้วนเพียงพอสำหรับการปฏิบัติตามกฎหมายว่าด้วยการป้องกันและปราบปรามการฟอกเงิน และ/หรือ ผู้สั่งซื้อหน่วยลงทุนไม่ยื่นเอกสารหรือหลักฐานใด ๆ ซึ่งมีรายละเอียดตามที่บริษัทจัดการกำหนด

(ข) บริษัทจัดการเห็นว่าคำสั่งซื้อหน่วยลงทุนดังกล่าวอาจมีลักษณะเป็นการกระทำความผิดตามกฎหมายว่าด้วยการป้องกันและปราบปรามการฟอกเงิน และ/หรือ ใช้เป็นช่องทางในการฟอกเงิน และ/หรือ ใช้เป็นช่องทางในการสนับสนุนทางการเงินแก่การก่อการร้ายตามกฎหมายว่าด้วยการป้องกันและปราบปรามการฟอกเงิน หรืออาจมีลักษณะเป็นการหลีกเลี่ยงกฎหมายหรือขัดแย้งต่อกฎหมายต่าง ๆ

(ค) บริษัทจัดการเห็นว่า การสั่งซื้อหน่วยลงทุนดังกล่าวอาจมีผลกระทบต่อการลงทุนของกองทุนรวม ผู้สั่งซื้อหน่วยลงทุนรายอื่น หรือความน่าเชื่อถือหรือภาพลักษณ์ของธุรกิจจัดการลงทุน หรือชื่อเสียงของบริษัทจัดการ



(ง) บริษัทจัดการขอสงวนสิทธิปฏิเสธที่จะเสนอขายหน่วยลงทุนของกองทุนให้แก่ผู้ลงทุนที่เป็นบุคคลธรรมดาตั้งแต่ 2 คนขึ้นไปแต่ไม่เกิน 4 คนถือหน่วยลงทุนรวมกัน และปรากฏว่าผู้ลงทุนบางคนหรือทั้งหมดเสียชีวิต

(จ) เพื่อประโยชน์สูงสุดของการบริหารจัดการกองทุนการเสนอขายหน่วยลงทุนของกองทุนหรือการสับเปลี่ยนหน่วยลงทุนของกองทุนให้อยู่ในดุลยพินิจของบริษัทจัดการแต่เพียงผู้เดียว โดยบริษัทจัดการขอสงวนสิทธิที่จะรับหรือปฏิเสธที่จะเสนอขายหน่วยลงทุนของกองทุนหรือการสับเปลี่ยนหน่วยลงทุนของกองทุนให้แก่บุคคลใดก็ได้ โดยบุคคลที่บริษัทจัดการมีวัตถุประสงค์ที่จะไม่เสนอขายหน่วยลงทุนของกองทุนหรือไม่สับเปลี่ยนหน่วยลงทุนของกองทุนให้ นั้น รวมถึงแต่ไม่จำกัดเพียง พลเมืองสหรัฐอเมริกา ผู้ที่มีถิ่นฐานอยู่ในสหรัฐอเมริกา บุคคลซึ่งปกติมีถิ่นที่อยู่ในสหรัฐอเมริกา รวมถึงกองทัพสันของบุคคลดังกล่าว และบริษัทหรือห้างหุ้นส่วนซึ่งจัดให้มีขึ้นและดำเนินกิจกรรมในสหรัฐอเมริกา

(ข) บริษัทจัดการขอสงวนสิทธิปฏิเสธคำสั่งซื้อหน่วยลงทุนของผู้ลงทุน หากการสั่งซื้อดังกล่าวขัดกับหลักเกณฑ์ของสำนักงานคณะกรรมการ ก.ล.ต. หรือ มีผลกระทบต่อการบริหารจัดการกองทุน หรือทำให้เกิดความเสี่ยงทางกฎหมายหรือต่อชื่อเสียงของบริษัทจัดการหรือกองทุน โดยบริษัทจัดการจะคำนึงถึงประโยชน์ของผู้ถือหน่วยลงทุนเป็นสำคัญ

### การสับเปลี่ยนหน่วยลงทุน

ผู้ถือหน่วยลงทุนสามารถทำการสับเปลี่ยนหน่วยลงทุนเข้าและออกได้ ตามหลักเกณฑ์/เงื่อนไขที่บริษัทจัดการกำหนด เว้นแต่บริษัทจัดการจะอนุญาตเป็นอย่างอื่น โดยผู้ถือหน่วยสามารถติดต่อที่บริษัทจัดการหรือผู้สนับสนุนการขายหรือรับซื้อคืนหน่วยลงทุนที่ได้รับการแต่งตั้งจากบริษัทจัดการ (ถ้ามี) ซึ่งสามารถรับคำสั่งซื้อหรือขายหน่วยลงทุน หรือเป็นผู้ทำหน้าที่ในการเสนอขายและรับซื้อคืนหน่วยลงทุนของกองทุน หรือช่องทางให้บริการอื่นใดที่บริษัทจัดการกำหนด ตามกำหนดการและช่องทางที่สอดคล้องกับการทำรายการสั่งซื้อ และ/หรือขายคืนหน่วยลงทุน

ในกรณีที่เป็นการสับเปลี่ยนหน่วยลงทุนไปยังกองทุนรวมอื่นภายใต้การบริหารของบริษัทจัดการ (ถ้ามี) การลดจำนวนหน่วยลงทุนของกองทุนต้นทาง (ถ้ามี) ที่สับเปลี่ยนหน่วยลงทุนและการเพิ่มจำนวนหน่วยลงทุนของกองทุนปลายทาง (ถ้ามี) จะทำภายใน 4 วันทำการถัดจากวันที่ทำการซื้อขายหรือสับเปลี่ยนหน่วยลงทุนจำนวนนั้นหรือวันที่คำนวณราคาซื้อคืนหน่วยลงทุนของวันทำการรับซื้อคืนหน่วยลงทุนนั้นได้ แล้วแต่กรณี

ในกรณีที่เป็นการสับเปลี่ยนระหว่างชนิดหน่วยลงทุน (ถ้ามี) การลดจำนวนหน่วยลงทุนของชนิดหน่วยลงทุนต้นทางที่สับเปลี่ยนหน่วยลงทุนและการเพิ่มจำนวนหน่วยลงทุนของชนิดหน่วยลงทุนปลายทางจะทำภายในวันทำการถัดจากวันที่ทำการซื้อขายหรือสับเปลี่ยนหน่วยลงทุนจำนวนนั้น

ทั้งนี้ บริษัทจัดการยังไม่เปิดให้ผู้ถือหน่วยลงทุนทำรายการสับเปลี่ยนระหว่างชนิดหน่วยลงทุนภายในกองทุนเดียวกันได้ หากบริษัทจัดการเปิดให้บริการดังกล่าว บริษัทจัดการจะแจ้งให้ผู้ถือหน่วยลงทุนทราบล่วงหน้าอย่างน้อย 7 วัน โดยจะประกาศผ่านทางเว็บไซต์บริษัทจัดการ และเว็บไซต์ของผู้สนับสนุนการขายหรือรับซื้อคืนหน่วยลงทุน (ถ้ามี)

ผู้ถือหน่วยลงทุนจะไม่สามารถเพิกถอนคำสั่งสับเปลี่ยนหน่วยลงทุน หากบริษัทจัดการได้ทำการสับเปลี่ยนหน่วยลงทุนเสร็จสมบูรณ์แล้ว เว้นแต่ได้รับความเห็นชอบจากบริษัทจัดการ

### ราคาขายและรับซื้อคืนหน่วยลงทุนกรณีสับเปลี่ยนหน่วยลงทุน

(ก) กรณีกองทุนต้นทาง การคำนวณราคาซื้อคืนหน่วยลงทุนจะใช้ราคาซื้อคืนหน่วยลงทุน ณ สิ้นวันทำการซื้อขายที่บริษัทจัดการได้รับคำสั่งสับเปลี่ยนหน่วยลงทุนและบริษัทจัดการได้ทำรายการสับเปลี่ยนหน่วยลงทุนแล้ว ซึ่งเป็นราคาที่รับรองโดยผู้ดูแลผลประโยชน์แล้ว หักด้วยค่าธรรมเนียมที่เรียกเก็บจากผู้ถือหน่วยลงทุน (ถ้ามี)

(ข) กรณีกองทุนปลายทาง การคำนวณราคาซื้อคืนหน่วยลงทุนจะใช้ราคาขายหน่วยลงทุน ณ สิ้นวันทำการซื้อขายที่บริษัทจัดการกำหนด ทั้งนี้ วันทำการซื้อขายดังกล่าวจะเป็นวันทำการก่อนวันที่กองทุนได้รับเงินจากกองทุนต้นทาง ซึ่งเป็นราคาที่รับรองโดยผู้ดูแลผลประโยชน์แล้ว บวกด้วยค่าธรรมเนียมที่เรียกเก็บจากผู้ถือหน่วยลงทุน (ถ้ามี)

ในกรณีที่เป็นการสับเปลี่ยนระหว่างชนิดหน่วยลงทุน (ถ้ามี)

(ก) กรณีกองทุนต้นทาง การคำนวณราคาสืบเปลี่ยนหน่วยลงทุนจะใช้ราคารับซื้อคืนหน่วยลงทุน ณ สิ้นวันทำการซื้อขายที่บริษัทจัดการได้รับคำสั่งสืบเปลี่ยนหน่วยลงทุนและบริษัทจัดการได้ทำรายการสืบเปลี่ยนหน่วยลงทุนแล้ว ซึ่งเป็นราคาที่รับรองโดยผู้ดูแลผลประโยชน์แล้ว หักด้วยค่าธรรมเนียมที่เรียกเก็บจากผู้ถือหน่วยลงทุน (ถ้ามี)

(ข) กรณีกองทุนปลายทาง การคำนวณราคาสืบเปลี่ยนหน่วยลงทุนจะใช้ราคาขายหน่วยลงทุน ณ สิ้นวันทำการซื้อขายที่บริษัทจัดการกำหนด ทั้งนี้ วันทำการซื้อขายดังกล่าวจะเป็นวันทำการก่อนวันที่กองทุนได้รับเงินจากกองทุนต้นทาง ซึ่งเป็นราคาที่รับรองโดยผู้ดูแลผลประโยชน์แล้ว บวกด้วยค่าธรรมเนียมที่เรียกเก็บจากผู้ถือหน่วยลงทุน (ถ้ามี)

บริษัทจัดการอาจเพิ่มเติมหรือเปลี่ยนแปลงวิธีการสืบเปลี่ยนหน่วยลงทุนได้โดยไม่ถือเป็นการแก้ไขโครงการตามที่ระบุไว้ในรายละเอียดโครงการ โดยบริษัทจัดการจะแจ้งให้สำนักงานคณะกรรมการ ก.ล.ต. และเปิดเผย ณ สำนักงานของบริษัทจัดการ สำนักงานใหญ่และสำนักงานสาขาของผู้สนับสนุนการขายหรือรับซื้อคืนหน่วยลงทุน เว็บไซต์ของบริษัทจัดการ และเว็บไซต์ของผู้สนับสนุนการขายหรือรับซื้อคืนหน่วยลงทุน (ถ้ามี) ให้ผู้ถือหน่วยลงทุนทราบล่วงหน้าไม่น้อยกว่า 7 วันทำการก่อนการเปลี่ยนแปลงการให้บริการดังกล่าว ซึ่งการดำเนินการดังกล่าวบริษัทจัดการจะคำนึงถึงประโยชน์ของกองทุนและผู้ถือหน่วยลงทุนเป็นสำคัญ

#### ข้อสงวนสิทธิ

บริษัทจัดการขอสงวนสิทธิปฏิเสธที่จะสืบเปลี่ยนหน่วยลงทุนของกองทุนให้แก่ผู้ลงทุนที่เป็นบุคคลธรรมดาตั้งแต่ 2 คนขึ้นไปแต่ไม่เกิน 4 คนถือหน่วยลงทุนรวมกัน และปรากฏว่าผู้ลงทุนบางคนหรือทั้งหมดเสียชีวิต

เพื่อประโยชน์สูงสุดของการบริหารจัดการกองทุน การสืบเปลี่ยนหน่วยลงทุนของกองทุนให้อยู่ในดุลยพินิจของบริษัทจัดการแต่เพียงผู้เดียว โดยบริษัทจัดการขอสงวนสิทธิที่จะรับ/ปฏิเสธที่จะสืบเปลี่ยนหน่วยลงทุนของกองทุนให้แก่บุคคลใดก็ได้ โดยบุคคลที่บริษัทจัดการมีวัตถุประสงค์ที่จะไม่สืบเปลี่ยนหน่วยลงทุนของกองทุนในนั้น รวมถึงแต่ไม่จำกัดเพียง พลเมืองสหรัฐอเมริกา ผู้ที่มีถิ่นฐานอยู่ในสหรัฐอเมริกา บุคคลซึ่งปกติมีถิ่นที่อยู่ในสหรัฐอเมริกา รวมถึงกองทัพสันของบุคคลดังกล่าว และบริษัทหรือห้างหุ้นส่วนซึ่งจัดให้มีขึ้นและดำเนินกิจกรรมในสหรัฐอเมริกา

บริษัทจัดการขอสงวนสิทธิปฏิเสธคำสั่งสืบเปลี่ยนหน่วยลงทุนของผู้ลงทุน หากการสืบเปลี่ยนดังกล่าวขัดกับหลักเกณฑ์ของสำนักงานคณะกรรมการ ก.ล.ต. หรือ มีผลกระทบต่อการบริหารจัดการกองทุน หรือ ทำให้เกิดความเสียหายทางกฎหมายหรือต่อชื่อเสียงของบริษัทจัดการหรือกองทุน โดยบริษัทจัดการจะคำนึงถึงประโยชน์ของผู้ถือหน่วยลงทุนเป็นสำคัญ

บริษัทจัดการขอสงวนสิทธิที่จะปิดรับคำสั่งสืบเปลี่ยนหน่วยลงทุนชั่วคราว ณ เวลาใดเวลาหนึ่งตามที่บริษัทจัดการเห็นสมควร ทั้งนี้ บริษัทจัดการจะแจ้งให้ผู้ลงทุนทราบล่วงหน้าก่อนการใช้สิทธิปิดรับคำสั่งสืบเปลี่ยนหน่วยลงทุน โดยจะประกาศผ่านทางเว็บไซต์ของบริษัทจัดการ และเว็บไซต์ของผู้สนับสนุนการขายหรือรับซื้อคืนหน่วยลงทุน (ถ้ามี)

#### ▪ บริการข้อมูลกองทุนรวมให้ผู้ถือหน่วยลงทุน :

บริษัทจัดการขอสงวนสิทธิในการปรับปรุง แก้ไขเปลี่ยนแปลง เพิ่มเติม รูปแบบการบริการ และ/หรือวิธีการ ในการนำส่ง เผยแพร่ข้อมูล ข่าวสาร รายงานต่าง ๆ และ/หรือหนังสือของบริษัทจัดการถึงผู้ลงทุน/ผู้ถือหน่วยลงทุน รวมถึงอาจจัดให้มีรูปแบบการตอบรับข้อมูลอื่น (ถ้ามี) เช่น ผ่านช่องทางอิเล็กทรอนิกส์ เป็นต้น โดยถือว่าได้รับความเห็นชอบจากผู้ถือหน่วยลงทุนแล้ว ซึ่งบริษัทจัดการจะแจ้งให้ผู้ลงทุนทราบล่วงหน้าอย่างน้อย 30 วันก่อนวันเริ่มดำเนินการปรับปรุงเปลี่ยนแปลง โดยจะประกาศผ่านทางเว็บไซต์ของบริษัทจัดการ และเว็บไซต์ของผู้สนับสนุนการขายหรือรับซื้อคืนหน่วยลงทุน (ถ้ามี) ซึ่งการดำเนินการเกี่ยวกับเรื่องดังกล่าวมีวัตถุประสงค์เพื่อลดระยะเวลา ค่าใช้จ่ายในการนำส่ง และ/หรือค่าใช้จ่ายอื่นใดในลักษณะทำนองเดียวกันนี้ ซึ่งบริษัทจัดการได้คำนึงถึงประโยชน์ของกองทุนและผู้ถือหน่วยลงทุนโดยรวมเป็นสำคัญ ทั้งนี้ ในการนำส่งจดหมาย/หนังสือถึงผู้ถือหน่วยลงทุน อาทิ กรณีการแก้ไขโครงการ การขอมติ การเลิกโครงการกองทุนรวม บริษัทจัดการจะดำเนินการโดยเป็นไปตามหลักเกณฑ์ที่สำนักงานคณะกรรมการ ก.ล.ต. กำหนด และ/หรือประกาศที่มีการแก้ไขเพิ่มเติมในอนาคต

#### ▪ การรับผลประโยชน์ตอบแทนเนื่องจากการที่กองทุนให้บริการบุคคลอื่น (soft commission) :

บริษัทจัดการอาจรับผลประโยชน์ตอบแทนเพื่อกองทุนจากบุคคลที่เป็นผู้ให้บริการ อันเนื่องมาจากการให้บริการของบุคคลดังกล่าวในการจัดการกองทุนได้ แต่ต้องเป็นไปตามหลักเกณฑ์ดังต่อไปนี้





(1) ผลประโยชน์ตอบแทนที่รับไว้นั้นต้องเป็นทรัพย์สินที่มีมูลค่าในทางเศรษฐกิจและต้องเกี่ยวกับบทบาทโดยตรงของความเป็นกองทุนตามกฎหมายว่าด้วยหลักทรัพย์และตลาดหลักทรัพย์ และ

(2) ต้องไม่มีพฤติกรรมที่แสดงให้เห็นว่าบริษัทจัดการใช้บริการของบุคคลนั้นบ่อยครั้งเกินความจำเป็นเพื่อให้กองทุนได้รับประโยชน์จากบุคคลดังกล่าว (Churning)

ในการจัดสรรผลประโยชน์ตามวรรคหนึ่งให้แก่กองทุนที่อยู่ภายใต้การบริหารจัดการของบริษัทจัดการ บริษัทต้องกระทำด้วยความเป็นธรรมและคำนึงถึงลักษณะและประเภทหลักทรัพย์ที่อาจมีไว้ได้ของกองทุนนั้นด้วย

ในกรณีที่บริษัทจัดการมีการรับผลประโยชน์ตอบแทนเพื่อกองทุน บริษัทจัดการจะเปิดเผยข้อมูลเกี่ยวกับการรับผลประโยชน์ดังกล่าวไว้ในรายงานรอบปีบัญชีและรายงานรอบระยะเวลาหกเดือนด้วย

▪ **การปฏิบัติตามกฎหมายว่าด้วยการป้องกันและปราบปรามการฟอกเงิน และ/หรือกฎหมายต่าง ๆ :**

ผู้ถือหน่วยลงทุนมีหน้าที่ให้ความร่วมมือกับบริษัทจัดการ และ/หรือ ผู้ที่ได้รับมอบหมายจากบริษัทจัดการ ในการปฏิบัติตามหลักเกณฑ์เกี่ยวกับการรู้จักลูกค้า (Know Your Customer: KYC) และการตรวจสอบเพื่อทราบข้อเท็จจริงเกี่ยวกับลูกค้า (Customer Due Diligence: CDD) ซึ่งรวมถึงแต่ไม่จำกัดเฉพาะการให้ข้อมูล และ/หรือ จัดส่งเอกสารหรือหลักฐานใดให้แก่บริษัทจัดการ และ/หรือ ผู้ที่ได้รับมอบหมายจากบริษัทจัดการ เพื่อให้เป็นไปตามกฎหมายว่าด้วยการป้องกันและปราบปรามการฟอกเงิน และ/หรือกฎหมายต่างๆ

ทั้งนี้ บริษัทจัดการ และ/หรือ ผู้ที่ได้รับมอบหมายจากบริษัทจัดการ มีสิทธิปฏิเสธ และ/หรือ ระงับ และ/หรือ ยกเลิกการทำธุรกรรมของผู้ถือหน่วยลงทุนได้ตามที่เห็นสมควร โดยไม่จำเป็นต้องแจ้งให้ผู้ถือหน่วยลงทุนทราบล่วงหน้า ในกรณีที่เกิดเหตุการณ์ใดเหตุการณ์หนึ่งหรือหลายเหตุการณ์ดังต่อไปนี้

(ก) ผู้ถือหน่วยลงทุนไม่ให้ความร่วมมือในการให้ข้อมูล และ/หรือ จัดส่งเอกสารหรือหลักฐานใดให้แก่บริษัทจัดการ และ/หรือ ผู้ที่ได้รับมอบหมายจากบริษัทจัดการ ตามที่บริษัทจัดการกำหนด หรือให้ข้อมูล และ/หรือ จัดส่งเอกสารหรือหลักฐานใดให้แก่บริษัทจัดการ และ/หรือ ผู้ที่ได้รับมอบหมายจากบริษัทจัดการไม่ครบถ้วนเพียงพอสำหรับการปฏิบัติตามกฎหมายว่าด้วยการป้องกันและปราบปรามการฟอกเงินและ/หรือกฎหมายต่างๆ ทั้งนี้ ตามที่บริษัทจัดการกำหนด

(ข) บริษัทจัดการเห็นว่าการทำธุรกรรมของผู้ถือหน่วยลงทุนอาจมีลักษณะเป็นการกระทำความผิดตามกฎหมายว่าด้วยการป้องกันและปราบปรามการฟอกเงิน และ/หรือ ใช้เป็นช่องทางในการฟอกเงิน และ/หรือ ใช้เป็นช่องทางในการสนับสนุนทางการเงินแก่การก่อการร้ายตามกฎหมายว่าด้วยการป้องกันและปราบปรามการฟอกเงิน หรืออาจมีลักษณะเป็นการหลีกเลี่ยงกฎหมายหรือขัดแย้งต่อกฎหมายต่างๆ

(ค) บริษัทจัดการเห็นว่า การทำธุรกรรมของผู้ถือหน่วยลงทุนอาจมีผลกระทบต่อการลงทุนของกองทุนรวมผู้ถือหน่วยลงทุนรายอื่น หรือความน่าเชื่อถือหรือภาพลักษณ์ของธุรกิจจัดการลงทุน หรือชื่อเสียงของบริษัทจัดการ

นอกจากนี้ ผู้ถือหน่วยลงทุนตกลงยินยอมให้บริษัทจัดการ และ/หรือ ผู้ที่ได้รับมอบหมายจากบริษัทจัดการเปิดเผยข้อมูล และ/หรือ จัดส่งเอกสารหรือหลักฐานใดของผู้ถือหน่วยลงทุนให้แก่หน่วยงานราชการ หรือหน่วยงานที่มีอำนาจกำกับดูแลตามกฎหมายต่างๆ หรือบุคคลอื่นใด เพื่อประโยชน์ในการปฏิบัติตามกฎหมายว่าด้วยการป้องกันและปราบปรามการฟอกเงิน และ/หรือกฎหมายต่างๆ

ทั้งนี้ คำว่า “กฎหมายว่าด้วยการป้องกันและปราบปรามการฟอกเงิน” หรือ คำว่า “กฎหมายต่างๆ” นั้น ให้ความหมายรวมถึงกฎหมายของประเทศต่างๆ ที่กองทุนรวมได้มีการลงทุนในประเทศนั้นๆ ด้วย

▪ **ข้อกำหนดเกี่ยวกับ FATCA และกฎหมายภาษีต่างประเทศในลักษณะเดียวกัน :**

ในปี พ.ศ. 2553 ประเทศสหรัฐอเมริกาได้ออกกฎหมายที่เรียกว่า Foreign Account Tax Compliance Act (ซึ่งต่อไปจะเรียกว่า FATCA) โดยมีผลบังคับใช้วันที่ 1 กรกฎาคม พ.ศ. 2557 กฎหมายฉบับดังกล่าวกำหนดให้สถาบันการเงินที่ไม่ใช่สัญชาติอเมริกันนอกประเทศสหรัฐอเมริกา (Foreign Financial Institution หรือ FFI) รายงานข้อมูลเกี่ยวกับบัญชีของบุคคลที่อยู่ในบังคับต้องเสียภาษีให้กับประเทศสหรัฐอเมริกา (ซึ่งรวมถึงบุคคลธรรมดา/นิติบุคคล สัญชาติอเมริกัน ผู้ซึ่งมีถิ่นที่อยู่ถาวรในสหรัฐอเมริกา และผู้ซึ่งมีถิ่นที่อยู่ทางภาษีในสหรัฐอเมริกา) ซึ่งเปิดหรือมีไว้กับ FFI นั้น นอกจากนี้ยังปรากฏด้วยว่าในปัจจุบันมีรัฐบาลในหลายประเทศกำลังดำเนินการออกกฎหมายที่มีข้อกำหนดและหลักเกณฑ์ในลักษณะที่คล้ายคลึงกับ FATCA (ซึ่งต่อไปจะรวมเรียก FATCA และกฎหมายดังกล่าวว่า “กฎหมายต่างประเทศที่เกี่ยวข้อง”)



กองทุนรวมและบริษัทจัดการถือว่าเป็น FFI ตามบทนิยามของ FATCA ซึ่งถูกกำหนดให้ต้องเข้าผูกพันตนกับหน่วยงานสรรพากรของประเทศสหรัฐอเมริกาโดยมีหน้าที่ต้องรายงานข้อมูลและธุรกรรมทางการเงินของบุคคลสัญชาติอเมริกันและบุคคลที่มีลักษณะตามหลักเกณฑ์ที่ FATCA กำหนด หน้าที่ในการตรวจสอบข้อมูลลูกค้าเพื่อหาความสัมพันธ์ของลูกค้ากับประเทศสหรัฐอเมริกา และรวมถึงหน้าที่ในการกำหนดให้ลูกค้าบางประเภทต้องจัดทำเอกสารยืนยันตนตามหลักเกณฑ์ของ FATCA เป็นต้น

ภายใต้ข้อกำหนดของ FATCA หากกองทุนรวมใดไม่เข้าผูกพันตนเพื่อปฏิบัติตามหลักเกณฑ์ของ FATCA (กล่าวคือ มีสถานะเป็น Non-Participating Foreign Financial Institution หรือ NPFFI) กองทุนรวมนั้นจะได้รับผลกระทบที่สำคัญในสองกรณี คือ

(1) ต้องถูกหักเงินในอัตรา 30 % ของเงินที่กองทุนรวมจะได้รับจากรายได้ ผลประโยชน์หรือเงินจากการขายทรัพย์สินทางการเงินในประเทศสหรัฐอเมริกา (เงินลงทุนทางตรง) ซึ่งจะเริ่มต้นตั้งแต่วันที่ 1 กรกฎาคม พ.ศ. 2557 เป็นต้นไป และเงินลงทุนทางอ้อมในทรัพย์สินทางการเงินของประเทศสหรัฐอเมริกา (Pass-thru) ซึ่งอาจรวมถึงเงินฝากและเงินลงทุนกับสถาบันการเงินอื่นๆ นอกประเทศสหรัฐอเมริกา ซึ่งจะเริ่มต้นตั้งแต่ปี พ.ศ. 2560 เป็นต้นไป โดย FATCA กำหนดให้สถาบันการเงินของประเทศสหรัฐอเมริกาและ FFI ที่เข้าร่วมผูกพันตนตามข้อกำหนดของ FATCA (ซึ่งรวมถึงธนาคารและสถาบันการเงินในประเทศไทย ผู้รับฝากทรัพย์สิน ผู้สนับสนุนการขายและรับซื้อคืนหน่วยลงทุน) มีหน้าที่ดำเนินการหักเงิน ณ ที่จ่ายดังกล่าวก่อนชำระให้กับกองทุนรวมที่เป็น NPFFI

(2) ธนาคารและสถาบันการเงินทั้งในประเทศไทยและต่างประเทศรวมทั้งผู้ดูแลผลประโยชน์ ผู้รับฝากทรัพย์สิน และผู้สนับสนุนการขายและรับซื้อคืนหน่วยลงทุน ที่เข้าร่วมผูกพันตามข้อกำหนดของ FATCA อาจจะถูกปฏิเสธหรือระงับการทำธุรกรรมทางการเงินหรือยุติความสัมพันธ์ทางธุรกิจกับกองทุนรวมหรือบริษัทจัดการ ซึ่งอาจทำให้กองทุนรวมไม่สามารถดำเนินการลงทุนต่อไปได้ และ/หรือดำเนินการลงทุนได้อย่างไม่มีประสิทธิภาพ รวมถึงอาจทำให้ผู้ถือหน่วยลงทุนไม่สามารถทำรายการผ่านทางผู้สนับสนุนการขายและรับซื้อคืนหน่วยลงทุนได้อีกต่อไป

เพื่อให้บริษัทจัดการและกองทุนรวมได้รับผลกระทบในการดำเนินงานรวมทั้งเพื่อเป็นการรักษาประโยชน์ของผู้ถือหน่วยลงทุนโดยรวม บริษัทจัดการและกองทุนรวม (โดยบริษัทจัดการ) จึงเข้าผูกพันตนเพื่อปฏิบัติตามหลักเกณฑ์และข้อกำหนดของกฎหมายต่างประเทศที่เกี่ยวข้อง และเพื่อให้บริษัทจัดการและกองทุนรวมสามารถปฏิบัติตามภาระผูกพันภายใต้ข้อกำหนดและหลักเกณฑ์ของกฎหมายต่างประเทศที่เกี่ยวข้องได้ บริษัทจัดการและกองทุนรวม (ซึ่งรวมทั้งผู้ที่เกี่ยวข้องกับการปฏิบัติงานของกองทุน เช่น ผู้ดูแลผลประโยชน์ ผู้รับฝากทรัพย์สิน และผู้สนับสนุนการขายและรับซื้อคืนหน่วยลงทุน) จึงขอสงวนสิทธิในการดำเนินการดังนี้

(1) ร้องขอให้ผู้ถือหน่วยลงทุนที่เข้าข่ายเป็นพลเมืองของประเทศสหรัฐอเมริกา (หรือเป็นบุคคลตามที่กฎหมายต่างประเทศที่เกี่ยวข้องกำหนด) ให้คำยินยอมบริษัทจัดการและกองทุนและตัวแทนในการนำส่งข้อมูล (เช่น ชื่อ ที่อยู่ เลขประจำตัวผู้เสียภาษีของประเทศสหรัฐอเมริกา จำนวนและมูลค่าหน่วยลงทุนคงเหลือ จำนวนเงินค่าขายคืนหน่วยลงทุนหรือเงินปันผลที่ได้รับ เป็นต้น) ที่มีอยู่ในบัญชีทั้งหมดของผู้ถือหน่วยลงทุนนั้นกับบริษัทจัดการ ให้กับหน่วยงานของรัฐทั้งในและต่างประเทศ ตามข้อกำหนดของกฎหมายต่างประเทศที่เกี่ยวข้อง

(2) ร้องขอให้ผู้ถือหน่วยลงทุนนำส่งข้อมูล เอกสาร และ/หรือคำยินยอม เพิ่มเติม เพื่อยืนยันหรือพิสูจน์ทราบความเกี่ยวข้องกับประเทศสหรัฐอเมริกา เช่น หนังสือแสดงการเสียสิทธิในสัญชาติอเมริกันหรือการให้ข้อมูลตามหัวข้อที่กำหนดไว้ในแบบฟอร์มของหน่วยงานสรรพากรของประเทศสหรัฐอเมริกา หรือการแจ้งปรับปรุงข้อมูลเมื่อข้อมูลที่เคยให้ไว้มีการเปลี่ยนแปลง เป็นต้น รวมถึงนำส่งหลักฐานเพื่อยืนยันการเข้าร่วมใน FATCA หรือกฎหมายต่างประเทศที่เกี่ยวข้อง (ในกรณีที่เป็นลูกค้าสถาบันการเงิน) ทั้งนี้ เป็นไปตามหลักเกณฑ์และข้อกำหนดของกฎหมายดังกล่าว

(3) ดำเนินการอื่นใดเพื่อให้สอดคล้องกับกฎหมายต่างประเทศที่เกี่ยวข้องเพื่อเป็นการป้องกันและลดผลกระทบที่จะเกิดต่อกองทุนหรือผู้ถือหน่วยลงทุนโดยรวม รวมทั้งเพื่อให้กองทุนหรือผู้ถือหน่วยลงทุนโดยรวมได้รับประโยชน์เพิ่มขึ้นหากมีการดำเนินการที่สอดคล้องกับกฎหมายต่างประเทศที่เกี่ยวข้องข้างต้น ในกรณีที่ผู้ถือหน่วยลงทุนปฏิเสธการดำเนินการหรือไม่แสดงเจตนาตอบรับภายในระยะเวลาที่บริษัทจัดการกำหนด บริษัทจัดการขอสงวนสิทธิในการดำเนินการอย่างใดอย่างหนึ่งหรือหลายอย่างดังต่อไปนี้ตามความจำเป็นและความเหมาะสม โดยถือว่าผู้ถือหน่วยลงทุนดังกล่าวรับทราบการดำเนินการตามที่บริษัทจัดการแจ้งนี้แล้ว และ/หรือได้ดำเนินการตามข้อตกลงที่ได้ระบุไว้ในคำขอเปิดบัญชี

(1) ไม่รับคำสั่งซื้อ/สับเปลี่ยนโอน หน่วยลงทุนของผู้ถือหน่วยลงทุนดังกล่าว

- (2) ระบุหรือหยุดให้บริการ และดำเนินการคืนเงินลงทุนตามมูลค่าหน่วยลงทุนให้แก่ผู้ถือหน่วยลงทุนดังกล่าว
- (3) ดำเนินการหักเงิน ณ ที่จ่ายจากรายได้เงินลงทุน เงินปันผลและ/หรือเงินที่ชำระค่าขายคืนหน่วยลงทุนของผู้ถือหน่วยลงทุนรายนั้นได้ เพื่อให้สอดคล้องกับเกณฑ์และข้อกำหนดของกฎหมายต่างประเทศที่เกี่ยวข้อง ทั้งนี้ ต้องไม่ขัดกับกฎหมายของประเทศไทย
- (4) ดำเนินการอื่นใดอันเป็นการป้องกันหรือลดผลกระทบ หรือทำให้กองทุนหรือผู้ถือหน่วยลงทุนโดยรวมได้รับประโยชน์เพิ่มขึ้น หากมีการดำเนินการที่สอดคล้องกับกฎหมายต่างประเทศที่เกี่ยวข้องข้างต้น

การดำเนินการดังกล่าวถือเป็นความจำเป็น และเป็นการรักษาผลประโยชน์ของกองทุนโดยรวม เพราะเป็นการกระทำเพื่อหลีกเลี่ยงมิให้บริษัทจัดการและกองทุนมีการดำเนินการที่ไม่สอดคล้องข้อบังคับของ FATCA และกฎหมายต่างประเทศที่เกี่ยวข้องอันจะทำให้กองทุนอาจต้องถูกหัก ณ ที่จ่าย หรือถูกปิดบัญชีธนาคารตามที่กล่าวแล้วข้างต้น ซึ่งในทางปฏิบัติบริษัทจัดการจะเลือกดำเนินการเฉพาะผู้ถือหน่วยลงทุนที่เข้าข่ายเป็นพลเมืองของประเทศสหรัฐอเมริกา (หรือเป็นบุคคลตามที่กฎหมายต่างประเทศที่เกี่ยวข้องกำหนด) เท่านั้น

ทั้งนี้ ในกรณีที่กฎหมายไทยมีการแก้ไขเพิ่มเติมข้อกำหนดเพื่อรองรับการดำเนินการตามที่บริษัทจัดการได้สงวนสิทธิไว้ข้างต้น บริษัทจัดการ (รวมถึงผู้ที่เกี่ยวข้อง) จะดำเนินการตามข้อกำหนดของกฎหมายภายในประเทศ โดยอาจนำส่งข้อมูลของผู้ถือหน่วยลงทุนไปยังหน่วยงาน หรือดำเนินการอื่นใดที่ราชการกำหนด โดยไม่จำเป็นต้องร้องขอต่อผู้ถือหน่วยลงทุน

- ในกรณีที่คณะกรรมการกำกับตลาดทุน และ/หรือสำนักงานคณะกรรมการ ก.ล.ต. แก้ไขเพิ่มเติมประกาศ กฎ เกณฑ์ ที่เกี่ยวข้องกับการลงทุนและ/หรือการจัดการกองทุน บริษัทจัดการขอสงวนสิทธิที่จะปรับปรุง/เปลี่ยนแปลงในเรื่องดังกล่าวข้างต้น เพื่อให้เป็นไปตามประกาศ คณะกรรมการกำกับตลาดทุน และ/หรือประกาศสำนักงานคณะกรรมการ ก.ล.ต. ที่แก้ไขเพิ่มเติม ทั้งนี้ การปรับปรุง/เปลี่ยนแปลงดังกล่าวจะดำเนินการตามแนวทางที่ประกาศกำหนด และถือว่าได้รับมติเห็นชอบจากผู้ถือหน่วยลงทุนแล้ว

การซื้อหน่วยลงทุนควมกรมธรรม์ประกันชีวิต (Unit-Link)

การลงทุนในรูปแบบการซื้อหน่วยลงทุนควมกรมธรรม์ประกันชีวิต คือ การที่ผู้ลงทุนขอทำประกันชีวิตกับบริษัทประกันชีวิต และบริษัทประกันชีวิตจะนำเงินค่าเบี้ยประกันส่วนหนึ่งหรือทั้งหมดไปลงทุนในกองทุนรวมตามที่ผู้ลงทุนเลือกจากรายชื่อกองทุนรวมที่บริษัทประกันชีวิตกำหนดไว้ โดยสัดส่วนของเงินค่าเบี้ยประกันชีวิตที่จะนำไปลงทุนในกองทุนรวมจะเป็นเท่าใดขึ้นอยู่กับหลักเกณฑ์และเงื่อนไขที่กำหนดไว้ในกรมธรรม์ ทั้งนี้เงินค่าเบี้ยประกันชีวิตที่นำไปลงทุนในกองทุนรวมอาจเปลี่ยนแปลงเพิ่มขึ้นหรือลดลงได้ตลอดเวลาตามผลประกอบการของกองทุนรวมที่ผู้ลงทุนเลือกไว้

ผู้ถือหน่วยลงทุน (เฉพาะชนิดสะสมมูลค่า) สามารถซื้อหน่วยลงทุนควมกรมธรรม์ประกันชีวิตได้ที่บริษัท พูเด็นเซียล ประกันชีวิต (ประเทศไทย) จำกัด (มหาชน) และบริษัท เอพดับบลิวดี ประกันชีวิต จำกัด (มหาชน)

ผู้ลงทุนสามารถซื้อหน่วยลงทุนของกองทุนนี้ควมกรมธรรม์ประกันชีวิต หรือที่เรียกว่า กรมธรรม์ประกันชีวิตควมหน่วยลงทุนได้ โดยติดต่อกับบริษัทประกันชีวิต หรือ ตัวแทนหรือนายหน้าของบริษัทประกันชีวิตกำหนด ทั้งนี้ การซื้อขายหน่วยลงทุนควมกรมธรรม์ประกันชีวิตอาจมีข้อกำหนด และวิธีปฏิบัติที่แตกต่างไปจากการซื้อขายกองทุนเพียงอย่างเดียว ผู้ลงทุนที่ซื้อกรมธรรม์ประกันชีวิตควมหน่วยลงทุนจึงควรศึกษารายละเอียดในเอกสารประกอบการขายของกรมธรรม์ประกันชีวิตควมหน่วยลงทุนก่อน

บริษัทจัดการขอสงวนสิทธิ์ที่จะยกเลิกการซื้อหน่วยลงทุนควมกรมธรรม์ประกันชีวิตได้ โดยถือว่าได้รับความเห็นชอบจากผู้ถือหน่วยลงทุนแล้ว ซึ่งบริษัทจัดการจะแจ้งให้ผู้ถือหน่วยลงทุนและผู้ลงทุนทั่วไปทราบล่วงหน้า อย่างน้อย 7 วัน โดยจะประกาศผ่านทางเว็บไซต์ของบริษัทจัดการ อีกทั้งแจ้งให้สำนักงานคณะกรรมการ ก.ล.ต. ทราบภายใน 15 วันนับแต่วันเปลี่ยนแปลง

ข้อกำหนดเกี่ยวกับการซื้อหน่วยลงทุนควมกรมธรรม์ประกันชีวิตมีดังนี้ อาจมีการเปลี่ยนแปลงได้โดยถือว่าได้รับความเห็นชอบจากผู้ถือหน่วยลงทุนแล้ว

มูลค่าขั้นต่ำของการสั่งซื้อหน่วยลงทุน มูลค่าขั้นต่ำของการขายคืนหน่วยลงทุน มูลค่าหน่วยลงทุนคงเหลือในบัญชีขั้นต่ำ และจำนวนหน่วยลงทุนคงเหลือในบัญชีขั้นต่ำ :

เนื่องจากการซื้อขายหน่วยลงทุนควมกรมธรรม์ประกันชีวิตมีข้อกำหนดที่เกี่ยวข้องกับกรมธรรม์ เช่น การเวนคืนกรมธรรม์ สัดส่วนการเลือกลงทุนแต่ละกองทุน การดำเนินการสับเปลี่ยนกองทุน ตลอดจนการหักค่าใช้จ่ายที่เกี่ยวข้องกับกรมธรรม์ เช่น ค่าการประกันภัย เป็นต้น ดังนั้นการสั่งซื้อหน่วยลงทุนควมกรมธรรม์ประกันชีวิตจึงมีข้อกำหนดในเรื่องมูลค่าขั้นต่ำของการสั่งซื้อหน่วยลงทุน มูลค่าขั้นต่ำของการส่งขายคืนจำนวนหน่วยลงทุนขั้นต่ำของการส่งขายคืน มูลค่าหน่วยลงทุนคงเหลือในบัญชีขั้นต่ำ และจำนวนหน่วยลงทุนคงเหลือในบัญชีขั้นต่ำ ซึ่งอาจแตกต่างจากการซื้อขายหน่วยลงทุนเพียงอย่างเดียว ผู้ลงทุนที่ซื้อกรมธรรม์ประกันชีวิตควมหน่วยลงทุนสามารถศึกษาข้อกำหนดดังกล่าวได้ตามเงื่อนไขที่ระบุไว้ในกรมธรรม์

การเสนอขายหน่วยลงทุนควมกรมธรรม์ประกันชีวิต :

ผู้ลงทุนสามารถซื้อหน่วยลงทุนของกองทุนในรูปแบบกรมธรรม์ประกันชีวิตควมหน่วยลงทุนผ่านบริษัทประกันชีวิต หรือตัวแทนหรือนายหน้าของบริษัทประกันชีวิตกำหนด โดยชำระเป็นเงินสด แคชเชียร์เช็ค หรือเช็คส่วนบุคคล ที่สามารถเรียกเก็บเงินได้ในเขตหักบัญชีเดียวกันกับธนาคารที่บริษัทประกันชีวิตกำหนดหรือวิธีอื่นใดที่บริษัทประกันชีวิตกำหนด ทั้งนี้ บริษัทประกันชีวิตอาจกำหนดมูลค่าขั้นต่ำในการสั่งซื้อหน่วยลงทุน วันและเวลาทำการในการสั่งซื้อหน่วยลงทุน วิธีการในการสั่งซื้อ วิธีการชำระเงินเพิ่มเติม ตามที่ระบุไว้ในกรมธรรม์ประกันชีวิต และ/หรือเอกสารการขายที่ผู้ลงทุนได้รับจากบริษัทประกันชีวิต โดยระยะเวลาในการสั่งซื้อจะต้องอยู่ภายใต้กรอบระยะเวลาการเสนอขายหน่วยลงทุนที่กำหนดไว้ในโครงการ โดยคำสั่งซื้อหน่วยลงทุนจะมีผลเมื่อบริษัทจัดการได้รับเอกสารและได้รับชำระเงินครบถ้วนจากบริษัทประกันชีวิตแล้ว

บริษัทจัดการ หรือบริษัทประกันชีวิตในกรณีของการสั่งซื้อหน่วยลงทุนควมกรมธรรม์ประกันชีวิต อาจปฏิเสธคำสั่งซื้อหน่วยลงทุนของผู้ลงทุนที่ซื้อกรมธรรม์ประกันชีวิตควมหน่วยลงทุน หากคำสั่งดังกล่าวอาจเข้าข่ายลักษณะการทำธุรกรรมฟอกเงิน หรือการก่อการร้าย หรือเข้าข่ายบุคคล

ที่บริษัทประกันชีวิตสงวนสิทธิในการพิจารณารับประกัน รวมถึงพิจารณาแล้วเห็นว่าการสั่งซื้อหน่วยลงทุนดังกล่าวมีผลกระทบต่อการลงทุนของ กองทุน หรือต่อผู้ถือหน่วยลงทุน หรือต่อชื่อเสียง หรือต่อความรับผิดชอบทางกฎหมายของบริษัทจัดการหรือบริษัทประกันชีวิต

การรับซื้อคืนหน่วยลงทุน :

ผู้ถือหน่วยลงทุนภายใต้กรมธรรม์ประกันชีวิตควบหน่วยลงทุนสามารถขายคืนหน่วยลงทุนของกองทุนในรูปแบบกรมธรรม์ประกันชีวิตควบ หน่วยลงทุนผ่านบริษัทประกันชีวิต ทั้งนี้ บริษัทประกันชีวิตอาจกำหนดมูลค่าขั้นต่ำในการขายคืนหน่วยลงทุน เงื่อนไขในการขายคืนหน่วยลงทุน วันและเวลาในการขายคืนหน่วยลงทุน วิธีการนำส่งเงินค่าขายคืนหน่วยลงทุนเพิ่มเติมตามที่ระบุไว้ในกรมธรรม์ประกันชีวิตและ/หรือเอกสาร การขายที่ผู้ถือหน่วยลงทุนได้รับจากบริษัทประกันชีวิต โดยระยะเวลาการขายคืนจะต้องอยู่ภายใต้กรอบระยะเวลาที่กำหนดไว้ในโครงการ และ คำสั่งขายคืนหน่วยลงทุนจะมีผลเมื่อบริษัทประกันชีวิตได้รับเอกสารหลักฐานครบถ้วน ตามกฎเกณฑ์ของบริษัทประกันชีวิตนั้น ๆ

ทั้งนี้ ผู้ถือหน่วยลงทุนที่ประสงค์จะขายคืนหน่วยลงทุน สามารถขายคืนหน่วยลงทุน โดยระบุเป็นจำนวนหน่วยลงทุนหรือวิธีอื่นใดที่บริษัท ประกันชีวิตกำหนด โดยใช้แบบฟอร์มของบริษัทประกันชีวิต ตามจำนวนขั้นต่ำ และเงื่อนไขที่ระบุไว้ในกรมธรรม์สำหรับผู้ลงทุนที่ซื้อกรมธรรม์ ประกันชีวิตควบหน่วยลงทุนที่มีคำสั่งขายคืนหน่วยลงทุน บริษัทจัดการจะชำระเงินค่าขายคืนหน่วยลงทุนให้กับบริษัทประกันชีวิตภายในช่วง เข้าของวันทำการที่ 5 นับแต่วันคำนวณมูลค่าทรัพย์สิน มูลค่าหน่วยลงทุน ราคาขายและราคารับซื้อคืนหน่วยลงทุนของวันทำการรับซื้อคืน หน่วยลงทุน และผู้ลงทุนที่ซื้อกรมธรรม์ประกันชีวิตควบหน่วยลงทุนจะได้รับเงินค่าขายคืนหน่วยลงทุนจากบริษัทประกันชีวิตภายใน 5 วันทำ การนับแต่วันที่บริษัทจัดการคำนวณมูลค่าทรัพย์สิน มูลค่าหน่วยลงทุน ราคาขายและราคารับซื้อคืนหน่วยลงทุนของวันทำการรับซื้อคืนหน่วย ลงทุนและ จากวันที่บริษัทประกันชีวิตดำเนินการขายคืนหน่วยลงทุนและได้รับแจ้งมูลค่ารับซื้อคืนหน่วยลงทุนของกองทุน โดยมีวิธีการชำระเงิน ค่าขายคืนหน่วยลงทุนซึ่งจะเป็นไปตามที่บริษัทประกันชีวิตกำหนดไว้ในกรมธรรม์ประกันชีวิตควบหน่วยลงทุน

การรับซื้อคืนหน่วยลงทุนอัตโนมัติบริษัทประกันชีวิตจะส่งคำสั่งขายคืนหน่วยลงทุนอัตโนมัติเป็นประจำทุกเดือนเพื่อนำค่าขายคืนหน่วยลงทุน มาชำระค่าการประกันภัย ค่าใช้จ่ายในการดำเนินการ และค่าธรรมเนียมการบริหารกรมธรรม์ ตามอัตราที่กำหนดในกรมธรรม์ ซึ่งมูลค่าในการ ขายคืนอาจต่ำกว่ามูลค่าขั้นต่ำที่กำหนดในโครงการ โดยบริษัทประกันชีวิตจะสรุปค่าใช้จ่ายดังกล่าวและจัดส่งให้ผู้ถือหน่วยลงทุนภายใต้ กรมธรรม์ประกันชีวิตควบหน่วยลงทุนเป็นรายปี

การออกและส่งมอบเอกสารแสดงสิทธิในหน่วยลงทุน :

กรณีผู้ถือหน่วยลงทุนสั่งซื้อ/ขายคืนหน่วยลงทุนภายใต้กรมธรรม์ประกันชีวิตควบหน่วยลงทุน บริษัทจัดการหรือนายทะเบียนจะเป็นผู้ออก เอกสารรับรองสิทธิในหน่วยลงทุนให้แก่บริษัทประกันชีวิต และบริษัทประกันชีวิตจะเป็นผู้ออกใบยืนยันการสั่งซื้อ/ขายคืนหน่วยลงทุนให้กับผู้ถือ หน่วยลงทุนภายใต้กรมธรรม์ประกันชีวิตควบหน่วยลงทุน ภายใน 30 วันทำการ นับตั้งแต่วันที่ถัดจากวันสั่งซื้อ/ขายคืนหน่วยลงทุน ทั้งนี้ บริษัท จัดการหรือนายทะเบียนขอสงวนสิทธิที่จะไม่ออกเอกสารรับรองสิทธิในหน่วยลงทุนให้กับผู้ถือหน่วยลงทุนภายใต้กรมธรรม์ประกันชีวิตควบ หน่วยลงทุนโดยตรง

การสับเปลี่ยนหน่วยลงทุน :

ผู้ถือหน่วยลงทุนภายใต้กรมธรรม์ประกันชีวิตควบหน่วยลงทุนสามารถสับเปลี่ยนหน่วยลงทุนของกองทุนผ่านบริษัทประกันชีวิต ตามเงื่อนไขที่ ระบุไว้ในกรมธรรม์ โดยส่งคำสั่งตามแบบฟอร์มที่บริษัทประกันชีวิตกำหนด

ผู้ถือหน่วยลงทุนภายใต้กรมธรรม์ประกันชีวิตควบหน่วยลงทุนสามารถสับเปลี่ยนหน่วยลงทุนภายใต้กรมธรรม์ประกันชีวิตควบหน่วยลงทุน ระหว่างกองทุนรวมภายใต้กรมธรรม์ประกันชีวิตตามที่บริษัทประกันชีวิตกำหนดไว้เท่านั้นโดยต้องเป็นการทำรายการผ่านบริษัทประกันชีวิต การสับเปลี่ยนการถือหน่วยลงทุนดังกล่าว หมายถึง การที่บริษัทประกันชีวิตขายคืนหน่วยลงทุนของกองทุนเปิดหนึ่ง (กองทุนเปิดต้นทาง) เพื่อ ซื้อหน่วยลงทุนของกองทุนเปิดอีกกองหนึ่งหรือหลายกองทุน (กองทุนเปิดปลายทาง) ให้กับผู้ถือหน่วยลงทุนตามเงื่อนไขที่ระบุไว้ในกรมธรรม์ ประกันชีวิต และเอกสารการขายกรมธรรม์ โดยบริษัทประกันชีวิตจะเป็นผู้ดำเนินการนำเงินค่าขายคืนหน่วยลงทุนของกองทุนเปิดต้นทาง ซึ่งได้หัก ค่าธรรมเนียมการขายคืนหน่วยลงทุน (ถ้ามี) เพื่อนำไปชำระค่าซื้อหน่วยลงทุนของกองทุนเปิดปลายทาง หรือดำเนินการอื่นใดเพื่อให้เกิดรายการ ดังกล่าวให้กับผู้ถือหน่วยลงทุน



การดำเนินการสับเปลี่ยนหน่วยลงทุนภายใต้กรรมธรรม์ มี 3 รูปแบบสรุปได้ดังนี้

- (1) การสับเปลี่ยนกองทุน คือ การสับเปลี่ยนจากกองทุนเปิดต้นทางกองทุนหนึ่งหรือหลายกองทุนไปกองทุนเปิดปลายทางกองทุนหนึ่งหรือหลายกองทุนตามความประสงค์ของผู้ถือหน่วยลงทุนเป็นครั้งคราว
- (2) การสับเปลี่ยนกองทุนอัตโนมัติ คือ การสับเปลี่ยนกองทุนเป็นประจำตามคำสั่งที่ผู้ถือหน่วยลงทุนระบุให้มีการขายหน่วยลงทุนกองทุนเปิดต้นทางกองทุนหนึ่งเพื่อไปลงทุนในกองทุนเปิดปลายทางอีกกองทุนหนึ่งหรือหลายกองทุนตามเงื่อนไขที่ผู้ถือหน่วยลงทุนแสดงความประสงค์
- (3) การปรับสัดส่วนกองทุนอัตโนมัติ คือ การสับเปลี่ยนกองทุนโดยอัตโนมัติตามคำสั่งในรูปแบบฟอร์มที่บริษัทประกันชีวิตกำหนด ให้มีสัดส่วนการลงทุนเป็นไปตามที่ผู้ถือหน่วยลงทุนได้แสดงความประสงค์

ทั้งนี้ รูปแบบ และเงื่อนไขในการสับเปลี่ยนหน่วยลงทุนข้างต้น อาจเปลี่ยนแปลงขึ้นอยู่กับบริษัทประกันชีวิตแต่ละแห่ง ซึ่งจะแจ้งให้ผู้ถือหน่วยลงทุนทราบ โดยถือว่าได้รับความเห็นชอบจากผู้ถือหน่วยลงทุนและ/หรือผู้ลงทุนที่ซื้อกรรมธรรม์ประกันชีวิตควบหน่วยลงทุนแล้ว

บริษัทประกันชีวิตอาจระงับการสับเปลี่ยนการถือหน่วยลงทุนเป็นการชั่วคราว และ/หรือถาวร ในกรณีที่บริษัทประกันชีวิตเห็นว่าไม่เป็นประโยชน์หรือมีผลกระทบในทางลบต่อผู้ถือหน่วยลงทุนหรือกรณีที่จำนวนที่ขายคืนหน่วยลงทุนต้นทางต่ำกว่าจำนวนขั้นต่ำที่บริษัทประกันชีวิตกำหนดในการสับเปลี่ยนหน่วยลงทุนหรือกรณีที่ยกเลิกตามเงื่อนไขที่กำหนดไว้ในกรรมธรรม์

บริษัทประกันชีวิตจะเป็นผู้จัดส่งใบยืนยันการทำรายการสับเปลี่ยนหน่วยลงทุนให้ผู้ถือหน่วยลงทุนภายใน 30 วันทำการ นับแต่วันที่ได้ดำเนินการสับเปลี่ยนหน่วยลงทุน สำหรับกรณีการสับเปลี่ยนหน่วยลงทุนอัตโนมัติ และการปรับสัดส่วนกองทุนอัตโนมัติ บริษัทประกันชีวิต จะจัดส่งรายงานยืนยันการรับคำสั่งครั้งแรก หรือ สรุปส่งเป็นรายงานรายปี แล้วแต่กรณี

การจัดส่งเอกสารให้กับผู้ถือหน่วยลงทุนภายใต้กรรมธรรม์ประกันชีวิตควบหน่วยลงทุน :

เอกสารกองทุนรวม เช่น รายงานรอบระยะเวลาหกเดือนแรก รายงานประจำปี หรือเอกสารอื่นใด ซึ่งบริษัทจัดการจัดส่งให้กับบริษัทประกันชีวิต และบริษัทประกันชีวิตจะดำเนินการจัดส่งให้แก่ผู้ถือหน่วยลงทุนภายใต้กรรมธรรม์ประกันชีวิตควบหน่วยลงทุนต่อไป

รายงานแสดงฐานะการเงินของผู้ถือหน่วยลงทุนภายใต้กรรมธรรม์ประกันชีวิตควบหน่วยลงทุน บริษัทประกันชีวิตจะจัดส่งรายงานแสดงฐานะการเงินให้ผู้ถือหน่วยลงทุนเป็นรายปี ทั้งนี้ ผู้ถือหน่วยลงทุนสามารถร้องขอรายงานแสดงฐานะการเงินเพิ่มเติมไม่เกินเดือนละหนึ่งครั้งโดยไม่เสียค่าธรรมเนียม

สิทธิประโยชน์ของผู้ถือหน่วยลงทุน :

ผู้ถือหน่วยลงทุนภายใต้กรรมธรรม์ประกันชีวิตควบหน่วยลงทุนมีสิทธิประโยชน์ที่แตกต่างจากผู้ถือหน่วยลงทุนปกติที่ซื้อหน่วยลงทุนของกองทุนนี้เพียงอย่างเดียว ทั้งนี้ขึ้นอยู่กับเงื่อนไขที่บริษัทจัดการ และบริษัทประกันชีวิตกำหนด ดังนี้

1. ผู้ถือหน่วยลงทุนภายใต้กรรมธรรม์ประกันชีวิตควบหน่วยลงทุนไม่มีสิทธิโอนเปลี่ยนมือหน่วยลงทุนไม่ว่ากรณีใดทั้งสิ้น
2. ผู้ถือหน่วยลงทุนภายใต้กรรมธรรม์ประกันชีวิตควบหน่วยลงทุนไม่มีสิทธินำหน่วยลงทุนไปจำหน่ายเป็นหลักประกัน
3. ผู้ถือหน่วยลงทุนมีสิทธิในฐานะผู้เอาประกันภัยในการยกเลิกการทำกรรมธรรม์ประกันชีวิตควบหน่วยลงทุนภายในระยะเวลา 15 วันหลังจากวันที่ได้รับกรรมธรรม์จากบริษัทประกันชีวิต โดยบริษัทประกันชีวิตจะเป็นผู้ดำเนินการขายหน่วยลงทุนกับบริษัทจัดการในส่วนของกองทุนในหน่วยลงทุน
4. สิทธิของผู้ถือหน่วยลงทุนที่แตกต่างเมื่อซื้อหน่วยลงทุนควบกรรมธรรม์ประกันชีวิต เนื่องจากบริษัทประกันชีวิตจะทำหน้าที่เป็นตัวแทนในการรวบรวม และนำส่งคำสั่งซื้อ และขายหน่วยลงทุนไปยังบริษัทจัดการในนามของบริษัทประกันชีวิต โดยไม่เปิดเผยชื่อที่แท้จริงของผู้ถือหน่วยลงทุน (Omnibus Account) เช่น การได้รับข้อมูลกองทุนอาจมีความล่าช้ากว่าได้รับจากบริษัทจัดการโดยตรง เป็นต้น
5. สิทธิในการรับทราบการจัดสรรเบี้ยประกันในการลงทุนในกองทุนรวม



6. สิทธิในการขอรับหนังสือชี้ชวนส่วนข้อมูลโครงการจากตัวแทนขายหน่วยลงทุนควบคุมกรรมสิทธิ์ประกันชีวิต
7. สิทธิในการได้รับทราบรายชื่อของบริษัทจัดการทุกแห่งที่รับจัดการกองทุนรวมควบคุมกรรมสิทธิ์ประกันชีวิตที่เสนอขายโดยบริษัทประกันชีวิตนั้น
8. สิทธิในการรับทราบข้อมูลเกี่ยวกับชื่อ ที่อยู่ ของบริษัทจัดการ บริษัทประกันชีวิต รวมทั้งชื่อ ที่อยู่ และเลขประจำตัวของตัวแทนขายหน่วยลงทุนควบคุมกรรมสิทธิ์ประกันชีวิต
9. สิทธิในการได้รับทราบข้อมูลเกี่ยวกับความเสี่ยงที่เกี่ยวข้องกับหน่วยลงทุนที่ได้รับคำแนะนำเพื่อซื้อหน่วยลงทุนนั้น ตลอดจนรับทราบคำเตือนและคำอธิบายเกี่ยวกับความเสี่ยงของการลงทุนในหน่วยลงทุน
10. สิทธิในการได้รับข้อเท็จจริงที่มีผลกระทบต่ออย่างมีนัยสำคัญต่อสิทธิประโยชน์ของผู้ถือหน่วยลงทุนหรือต่อการตัดสินใจในการลงทุน เช่น การขายหน่วยลงทุนของกองทุนรวมที่อยู่ในขั้นตอนการดำเนินการ เพื่อการควบกองทุนรวมหรือการรวมกองทุนรวม เป็นต้น
11. สิทธิในการได้รับทราบข้อมูลเกี่ยวกับความขัดแย้งทางผลประโยชน์ เช่น ค่าธรรมเนียมหรือผลตอบแทนที่ตัวแทนขายหน่วยลงทุนควบคุมกรรมสิทธิ์ประกันชีวิตอาจได้รับจากการซื้อกรรมสิทธิ์ รวมทั้งการซื้อหรือขายคืนหน่วยลงทุน เป็นต้น
12. สิทธิในการแสดงเจตนาว่าไม่ต้องการรับการติดต่ออีกเป็นระยะเวลา 2 ปี

### ตารางสรุปอัตราส่วนการลงทุนของกองทุนรวม

ส่วนที่ 1 : อัตราส่วนการลงทุนที่คำนวณตามผู้ออกทรัพย์สินหรือคู่สัญญา (single entity limit)

ข้อ	ประเภททรัพย์สิน	อัตราส่วน (% ของ NAV)
1	ตราสารภาครัฐไทย	ไม่จำกัดอัตราส่วน
2	หน่วย CIS ตามที่ระบุในส่วนรายละเอียดโครงการ ข้อ 3.13.1 ส่วนที่ 2 ข้อ 1	ไม่จำกัดอัตราส่วน
3	เงินฝากหรือตราสารเทียบเท่าเงินฝากที่ผู้รับฝากหรือผู้ออกตราสารมีลักษณะอย่างใดอย่างหนึ่งดังนี้ 3.1 มี credit rating อยู่ในระดับ investment grade 3.2 เป็นธนาคารออมสิน ทั้งนี้ เฉพาะเงินฝากหรือตราสารที่รัฐบาลเป็นประกัน	ไม่เกิน 20%
4	ตราสารที่มีลักษณะครบถ้วนดังนี้ 4.1 เป็นตราสารหนี้ ตราสารกึ่งหนี้กึ่งทุน SN หรือคูปอง ที่ผู้ออกจัดตั้งขึ้นตามกฎหมายไทย หรือสาขาของ ธพ. ต่างประเทศที่ได้รับอนุญาตให้ประกอบธุรกิจ ธพ. ในประเทศไทย 4.2 เป็นตราสารที่มีลักษณะอย่างใดอย่างหนึ่งดังนี้ 4.2.1 ผู้ออกเป็นบริษัทจดทะเบียน 4.2.2 ผู้ออกมีการเปิดเผยข้อมูลเป็นการทั่วไปโดยมีรายละเอียดตามแบบ filing 4.2.3 ในกรณีที่เป็นตราสารที่มีกำหนดวันชำระหนี้ $\leq 397$ วัน นับแต่วันที่ลงทุน และไม่ได้มีลักษณะตาม 4.2.1 หรือ 4.2.2 ผู้มีภาระผูกพันตามตราสารดังกล่าวต้องเป็นบุคคลดังนี้ 4.2.3.1 ธพ. บง. หรือ บค. ตามกฎหมายว่าด้วยธุรกิจสถาบันการเงิน 4.2.3.2 ธนาคารออมสิน	ไม่เกินอัตราดังนี้ แล้วแต่ตราใดจะสูงกว่า (1) 10% หรือ (2) น้ำหนักของตราสารที่ลงทุนใน benchmark + 5%



ข้อ	ประเภททรัพย์สิน	อัตราส่วน (% ของ NAV)
	<p>4.2.3.3 ธนาคารอาคารสงเคราะห์</p> <p>4.2.3.4 ธนาคารเพื่อการเกษตรและสหกรณ์การเกษตร</p> <p>4.2.3.5 บริษัทตลาดรองสินเชื่อที่อยู่อาศัย</p> <p>4.2.3.6 ธนาคารพัฒนาวิสาหกิจขนาดกลางและขนาดย่อมแห่งประเทศไทย</p> <p>4.2.3.7 ธนาคารเพื่อการส่งออกและนำเข้าแห่งประเทศไทย</p> <p>4.2.3.8 ธนาคารอิสลามแห่งประเทศไทย</p> <p>4.2.3.9 บล.</p> <p>4.3 เสนอขายในประเทศไทย</p> <p>4.4 มี credit rating อยู่ในระดับ investment grade</p> <p>4.5 ในกรณีที่ เป็นตราสารที่มีกำหนดวันชำระหนี้ &gt; 397 วัน นับแต่วันที่ลงทุน ต้องขึ้นทะเบียนหรืออยู่ในระบบของ regulated market</p>	
5	<p>ทรัพย์สินดังนี้</p> <p>5.1 ตราสารทุนที่จดทะเบียนซื้อขายในกระดานซื้อขายหลักทรัพย์สำหรับผู้ลงทุนทั่วไปของ SET (แต่ไม่รวมถึงตราสารทุนที่ผู้ออกตราสารอยู่ระหว่างดำเนินการแก้ไขเหตุที่อาจทำให้มีการเพิกถอนการเป็นหลักทรัพย์ซื้อขายใน SET)</p> <p>5.2 ตราสารทุนที่ออกโดยบริษัทที่จัดตั้งขึ้นไม่ว่าตามกฎหมายไทย ซึ่งหุ้นของบริษัทดังกล่าวซื้อขายในกระดานซื้อขายหลักทรัพย์สำหรับผู้ลงทุนทั่วไปของ SET (แต่ไม่รวมถึงบริษัทที่อยู่ระหว่างดำเนินการแก้ไขเหตุที่อาจทำให้มีการเพิกถอนหุ้นออกจากการซื้อขายใน SET)</p> <p>5.3 หุ้นที่อยู่ในระหว่าง IPO เพื่อการจดทะเบียนซื้อขายตาม 5.1</p> <p>5.4 ตราสารที่มีลักษณะครบถ้วนดังนี้</p> <p>5.4.1 เป็นตราสาร Basel III</p> <p>5.4.2 มี credit rating อยู่ในระดับ investment grade</p> <p>5.4.3 เป็นตราสารที่มีลักษณะอย่างใดอย่างหนึ่ง ดังนี้</p> <p>5.4.3.1 ผู้ออกเป็นบริษัทจดทะเบียนใน SET</p> <p>5.4.3.2 ผู้ออกมีการเปิดเผยข้อมูลเป็นการทั่วไปโดยมีรายละเอียดตามแบบ filing</p> <p>5.4.3.3 ในกรณีที่ เป็นตราสารที่มีกำหนดวันชำระหนี้ <math>\leq</math> 397 วัน นับแต่วันที่ลงทุน และไม่ได้มีลักษณะตาม 5.4.3.1 หรือ 5.4.3.2 ผู้มีภาระผูกพันตามตราสารดังกล่าวต้องเป็นบุคคลดังนี้</p> <p>5.4.3.3.1 บุคคลตามข้อ 4.2.3.1 – 4.2.3.9</p> <p>5.4.3.3.2 สถาบันการเงินระหว่างประเทศที่ประเทศไทยเป็นสมาชิก</p> <p>5.4.3.3.3 สถาบันการเงินต่างประเทศที่มีลักษณะทำนองเดียวกับบุคคลตามข้อ 5.4.3.3.1 – 5.4.3.3.2</p> <p>5.4.4 ในกรณีที่ เป็นตราสารที่มีกำหนดวันชำระหนี้ &gt; 397 วัน นับแต่</p>	<p>รวมกันไม่เกินอัตราดังนี้ แล้วแต่อัตราใดจะสูงกว่า</p> <p>(1) 10% หรือ</p> <p>(2) น้ำหนักของทรัพย์สินที่ลงทุนใน benchmark + 5%</p>





ข้อ	ประเภททรัพย์สิน	อัตราส่วน (% ของ NAV)
	<p>วันที่ลงทุน ต้องขึ้นทะเบียนหรืออยู่ในระบบของ regulated market</p> <p>5.5 DW ที่มี issuer rating อยู่ในระดับ investment grade</p> <p>5.6 อุดหนุนดังนี้ ที่คู่สัญญา มี credit rating อยู่ในระดับ investment grade</p> <p>5.6.1 reverse repo</p> <p>5.6.2 OTC derivatives</p> <p>5.7 หน่วย infra หรือหน่วย property ที่มีลักษณะครบถ้วน ดังนี้</p> <p>5.7.1 จัดทะเบียนซื้อขายหรืออยู่ในระหว่าง IPO เพื่อการจดทะเบียนซื้อขายในกระดานซื้อขายหลักทรัพย์สำหรับผู้ลงทุนทั่วไปของ SET (แต่ไม่รวมถึงหน่วยดังกล่าวที่อยู่ระหว่างดำเนินการแก้ไขเหตุที่อาจทำให้มีการเพิกถอนหน่วยดังกล่าวจากการซื้อขายใน SET)</p> <p>5.7.2 เป็นหน่วยของกองทุนที่ไม่ได้มีลักษณะกระจายการลงทุนในกิจการโครงสร้างพื้นฐาน อสังหาริมทรัพย์ หรือสิทธิการเช่า แล้วแต่กรณี (diversified fund) ตามแนวทางที่สำนักงานคณะกรรมการ ก.ล.ต. กำหนด</p> <p>5.8 หน่วย private equity ที่จดทะเบียนซื้อขายหรืออยู่ในระหว่าง IPO เพื่อการจดทะเบียนซื้อขายในกระดานซื้อขายหลักทรัพย์สำหรับผู้ลงทุนทั่วไปของ SET (แต่ไม่รวมถึงหน่วย private equity ที่อยู่ระหว่างดำเนินการแก้ไขเหตุที่อาจทำให้มีการเพิกถอนหน่วยดังกล่าวจากการซื้อขายใน SET )</p> <p>5.9 หน่วย CIS ตามที่ระบุในข้อ 3.13.1 ส่วนที่ 2 ข้อ 2 ที่จดทะเบียนซื้อขายหรืออยู่ในระหว่าง IPO เพื่อการจดทะเบียนซื้อขายในกระดานซื้อขายหลักทรัพย์สำหรับผู้ลงทุนทั่วไปของ SET (แต่ไม่รวมถึงหน่วยดังกล่าวที่อยู่ระหว่างดำเนินการแก้ไขเหตุที่อาจทำให้มีการเพิกถอนหน่วยดังกล่าวจากการซื้อขายใน SET)</p>	
6	หน่วย infra หรือหน่วย property ของกองทุนที่มีลักษณะกระจายการลงทุนในกิจการโครงสร้างพื้นฐาน อสังหาริมทรัพย์ หรือสิทธิการเช่า แล้วแต่กรณี (diversified fund) ตามแนวทางที่สำนักงานคณะกรรมการ ก.ล.ต.กำหนด และมีลักษณะตาม 5.7.1	<p>หน่วย infra ไม่จำกัดอัตราส่วน</p> <p>หน่วย property ไม่เกิน 20%</p>
7	ทรัพย์สินอื่นนอกเหนือจากที่ระบุในข้อ 1 - ข้อ 6 (SIP)	รวมกันไม่เกิน 5%

หมายเหตุ : ในกรณีเป็นทรัพย์สินดังนี้ ไม่มีข้อกำหนดเกี่ยวกับ single entity limit ของผู้รับฝาก ผู้ออกตราสารหรือคู่สัญญา แล้วแต่กรณี

1. เงินฝากหรือตราสารเทียบเท่าเงินฝากเพื่อการดำเนินงานของ MF
2. derivatives on organized exchange



**ส่วนที่ 2 :** อัตราส่วนการลงทุนที่คำนวณตามกลุ่มกิจการ (group limit)\*

ข้อ	ประเภททรัพย์สิน	อัตราส่วน (% ของ NAV)
1	การลงทุนในทรัพย์สินของบริษัททุกบริษัทที่อยู่ในกลุ่มกิจการเดียวกันหรือการเข้าเป็นคู่สัญญาในธุรกรรมทางการเงินกับบริษัทดังกล่าว	ไม่เกินอัตราใดอัตราหนึ่ง ดังนี้ แล้วแต่อัตราใดจะสูงกว่า (1) 25% หรือ (2) น้ำหนักของทรัพย์สินที่ลงทุนใน benchmark + 10%

\*หมายเหตุ : ในกรณีเป็นทรัพย์สินดังนี้ ไม่มีข้อกำหนดเกี่ยวกับ group limit

1. เงินฝากหรือตราสารเทียบเท่าเงินฝากเพื่อการดำเนินงานของ MF
2. derivatives on organized exchange

**ส่วนที่ 3 :** อัตราส่วนการลงทุนที่คำนวณตามประเภททรัพย์สิน (product limit) \*\*

ข้อ	ประเภททรัพย์สิน	อัตราส่วน (% ของ NAV)
1	<p>ทรัพย์สินดังนี้</p> <p>1.1 B/E P/N ที่มีเงื่อนไขห้ามเปลี่ยนมือแต่กองทุนได้ดำเนินการให้มีการรับโอนสิทธิเรียกร้องในตราสารได้ตามวิธีการที่กฎหมายกำหนด หรือมีเงื่อนไขให้กองทุนสามารถขายคืนผู้ออกตราสารได้</p> <p>1.2 SN (แต่ไม่รวมถึง SN ซึ่งจดทะเบียนกับ TBMA และมีการเสนอขายตามหลักเกณฑ์ที่กำหนดไว้ในประกาศคณะกรรมการกำกับตลาดทุนว่าด้วยการขออนุญาตและการอนุญาตให้เสนอขายตราสารหนี้ที่ออกใหม่)</p> <p>1.3 เงินฝากหรือตราสารเทียบเท่าเงินฝากที่มีระยะเวลาการฝากเกิน 12 เดือน</p> <p>1.4 total SIP ตามข้อ 4 ของส่วนนี้แต่ไม่รวมถึงตราสารหนี้ ตราสารกึ่งหนี้กึ่งทุน SN สุญญ หรือตราสาร Basel III ที่มีลักษณะครบถ้วน ดังนี้</p> <p>1.4.1 มีลักษณะตาม 5.4.3 และ 5.4.4 ของข้อ 5 ของส่วนที่ 1 : อัตราส่วนการลงทุนที่คำนวณตามผู้ออกทรัพย์สินหรือคู่สัญญา (single entity limit)</p> <p>1.4.2 มี credit rating อยู่ในระดับต่ำกว่า investment grade หรือไม่มี credit rating</p> <p>(ข้อนี้ไม่ใช้กับการลงทุนของกองทุนรวมปิด และกองทุน buy &amp; hold ที่ลงทุนใน B/E P/N SN เงินฝากหรือตราสารเทียบเท่าเงินฝาก ที่มีอายุไม่เกินอายุกองทุนหรือรอบการลงทุนของ MF หรือมีการลงทุนใน derivatives เพื่อให้ทรัพย์สินดังกล่าวมีอายุสอดคล้องกับอายุกองทุน)</p>	รวมกันไม่เกิน 25%
2	reverse repo	ไม่เกิน 25%
3	securities lending	ไม่เกิน 25%
4	total SIP ซึ่งได้แก่	รวมกันไม่เกิน 15%



ข้อ	ประเภททรัพย์สิน	อัตราส่วน (% ของ NAV)
	4.1 ทรัพย์สินตามข้อ 6 ในส่วนที่ 1 : อัตราส่วนการลงทุนที่คำนวณตามผู้ออกทรัพย์สินหรือคู่สัญญา (single entity limit) 4.2 ตราสารหนี้ ตราสารกึ่งหนี้กึ่งทุน ศุภก SN หรือ Basel III ที่มีอันดับความน่าเชื่อถือที่ตัวตราสารและ/หรือผู้ออกตราสารที่ต่ำกว่าที่สามารถลงทุนได้ (non-investment grade / unrated)	
5	derivatives ดังนี้	
	5.1 การเข้าทำธุรกรรม derivatives ที่มีวัตถุประสงค์เพื่อลดความเสี่ยง (hedging)	ไม่เกินมูลค่าความเสี่ยงที่มีอยู่
	5.2 การเข้าทำธุรกรรม derivatives ที่มีใช้เพื่อลดความเสี่ยง (non-hedging)	global exposure limit 5.2.1 กรณี MF ไม่มีการลงทุนแบบซับซ้อน <sup>1</sup> จำกัด net exposure ที่เกิดจากการลงทุนใน derivatives โดยต้องไม่เกิน 100% ของ NAV 5.2.2 กรณี MF มีการลงทุนแบบซับซ้อน <sup>2</sup> จำกัด net exposure ที่เกิดจากการลงทุนใน derivatives โดยมูลค่าความเสี่ยงสูงสุด (value-at-risk : VaR) ของ MF ต้องเป็นดังนี้ (1) absolute VaR $\leq$ 20% ของ NAV (2) relative VaR $\leq$ 2 เท่า ของ VaR ของ benchmark หมายเหตุ : “การลงทุนแบบซับซ้อน” หมายความว่า การลงทุนในสัญญาซื้อขายล่วงหน้าที่มีกลยุทธ์แบบซับซ้อน (complex strategic investment) หรือ การลงทุนในสัญญาซื้อขายล่วงหน้าที่มีความซับซ้อน (exotic derivatives)
6	กองทุนรวมอสังหาริมทรัพย์ / REITs	ไม่เกิน 20%
7	หน่วย CIS ที่จัดตั้งขึ้นตามกฎหมายไทย (โดยหน่วย CIS ดังกล่าวจะมีนโยบายสอดคล้องกับกองทุนรวม และไม่ทำให้ความเสี่ยงของกองทุนรวมเปลี่ยนแปลงไปอย่างมีนัยสำคัญ)	ไม่จำกัดอัตราส่วน

\*\* หมายเหตุ : สำหรับการลงทุนในเงินฝากหรือตราสารเทียบเท่าเงินฝากเพื่อการดำเนินงานของกองทุนไม่มีข้อกำหนดเกี่ยวกับ product limit

<sup>1,2</sup> รายละเอียดของการคำนวณ ให้พิจารณาตามหลักเกณฑ์ที่สำนักงานประกาศกำหนด

**ส่วนที่ 4 :** อัตราส่วนการลงทุนที่คำนวณตามความมีส่วนได้ส่วนเสียในกิจการที่ลงทุน (concentration limit)

ข้อ	ประเภททรัพย์สิน	อัตราส่วน (% ของ NAV)
1	หุ้นของบริษัทรายใดรายหนึ่ง	ทุก MF รวมกันภายใต้การจัดการของ บลจ. รายเดียวกัน ต้องมีจำนวนหุ้นของบริษัทรวมกัน < 25% ของจำนวนสิทธิออกเสียงทั้งหมดของบริษัทนั้น (ไม่นับรวมการถือหุ้นของกองทุนวายุภักษ์)
2	ตราสารหนี้ ตราสารกึ่งหนี้กึ่งทุน ตราสาร Basel III และศุภกของผู้ออกรายใดรายหนึ่ง	2.1 ไม่เกิน 1 ใน 3 ของมูลค่าหนี้สินทางการเงิน (financial liability) <sup>1</sup> ของผู้ออกตราสารรายนั้น ตามที่เปิดเผยไว้ในงบ



ข้อ	ประเภททรัพย์สิน	อัตราส่วน (% ของ NAV)
	(ไม่รวมถึงตราสารหนี้ภาครัฐไทย หรือตราสารหนี้ภาครัฐต่างประเทศ)	<p>การเงินสำหรับรอบระยะเวลาบัญชีล่าสุด ทั้งนี้ ในกรณีที่ผู้ออกตราสารมีหนี้สินทางการเงินที่ออกใหม่ก่อนครบรอบระยะเวลาบัญชีถัดไป และยังไม่ปรากฏในงบการเงินล่าสุด บลจ. อาจนำมูลค่าหนี้สินทางการเงินดังกล่าวมารวมกับมูลค่าหนี้สินทางการเงินตามงบการเงินล่าสุดด้วยก็ได้โดยข้อมูลหนี้สินทางการเงินนั้นจะต้องเป็นข้อมูลที่มีการเผยแพร่เป็นการทั่วไป และในกรณีที่ผู้ออกตราสารไม่มีหนี้สินทางการเงินตามที่เปิดเผยไว้ในงบการเงินสำหรับรอบระยะเวลาบัญชีล่าสุด<sup>2</sup> ให้ใช้อัตราส่วนไม่เกิน 1 ใน 3 ของมูลค่าการออกและเสนอขายตราสารตามข้อนี้ของผู้ออกรายนั้นเป็นรายครั้ง เว้นแต่ในกรณีที่ผู้ออกตราสารได้มีการยื่นแบบ filing ในลักษณะเป็นโครงการ (bond issuance program) ให้พิจารณาเป็นรายโครงการ</p> <p>2.2 ในกรณีที่กองทุนลงทุนในตราสารตามข้อนี้โดยเป็นตราสารที่ออกใหม่และมี credit rating อยู่ในระดับต่ำกว่า investment grade หรือไม่มี credit rating ให้บลจ. ลงทุนเพื่อกองทุนภายใต้การจัดการของ บลจ. รายเดียวกันรวมกันไม่เกิน 1 ใน 3 ของมูลค่าการออกและเสนอขายตราสารดังกล่าวเป็นรายครั้ง เว้นแต่กรณีที่ผู้ออกตราสารได้มีการยื่นแบบ filing ในลักษณะเป็นโครงการ (bond issuance program) ให้พิจารณาเป็นรายโครงการ</p> <p>(อัตราส่วนตาม 2.2 ไม่ใช้กับกรณีเป็นตราสารที่ออกโดยบุคคล ดังนี้</p> <ol style="list-style-type: none"> <li>1. ธพ. บง. หรือ บค. ตามกฎหมายว่าด้วยธุรกิจสถาบันการเงิน</li> <li>2. ธนาคารออมสิน</li> <li>3. ธนาคารอาคารสงเคราะห์</li> <li>4. ธนาคารเพื่อการเกษตรและสหกรณ์การเกษตร</li> <li>5. บริษัทตลาดรองสินเชื่อที่อยู่อาศัย</li> <li>6. ธนาคารพัฒนาวิสาหกิจขนาดกลางและขนาดย่อมแห่งประเทศไทย</li> <li>7. ธนาคารเพื่อการส่งออกและนำเข้าแห่งประเทศไทย</li> <li>8. ธนาคารอิสลามแห่งประเทศไทย</li> <li>9. บล.</li> <li>10. สถาบันการเงินระหว่างประเทศที่ประเทศไทยเป็นสมาชิก</li> <li>11. สถาบันการเงินต่างประเทศที่มีลักษณะทำนองเดียวกับ</li> </ol>



ข้อ	ประเภททรัพย์สิน	อัตราส่วน (% ของ NAV)
		บุคคลตาม 1.-9.)
3	หน่วย CIS ของกองทุนใดกองทุนหนึ่ง	- ไม่เกิน 1 ใน 3 ของจำนวนหน่วย CIS ทั้งหมดของ MF หรือ กองทุน CIS ต่างประเทศ ที่ออกหน่วยนั้น - อัตราข้างต้นไม่ใช้กับการลงทุนในกรณีดังนี้ (1) การลงทุนในหน่วย CIS ของกองทุนที่มีลักษณะครบถ้วน ดังนี้ โดยได้รับความเห็นชอบจากสำนักงาน (1.1) มีขนาดเล็ก (1.2) จัดตั้งขึ้นใหม่โดยมีอายุไม่เกิน 2 ปี (1.3) เสนอขายต่อผู้ลงทุนในวงกว้าง
4	หน่วย infra ของกองทุนใดกองทุนหนึ่ง	ไม่เกิน 1 ใน 3 ของจำนวนหน่วย infra ทั้งหมดของกองทุน infra ที่ออกหน่วยนั้น เว้นแต่เป็นหน่วย infra ของกองทุนที่มี ลักษณะครบถ้วนดังนี้ โดยได้รับความเห็นชอบจาก สำนักงาน (1) มีขนาดเล็ก (2) จัดตั้งขึ้นใหม่โดยมีอายุไม่เกิน 2 ปี (3) เสนอขายต่อผู้ลงทุนในวงกว้าง
5	หน่วย property ของกองทุนใดกองทุนหนึ่ง	ไม่เกิน 1 ใน 3 ของจำนวนหน่วย property ทั้งหมดของ กองทุน property ที่ออกหน่วยนั้น เว้นแต่เป็นหน่วย property ของกองทุนที่มีลักษณะครบถ้วนดังนี้ โดยได้รับความเห็นชอบจากสำนักงาน (1) มีขนาดเล็ก (2) จัดตั้งขึ้นใหม่โดยมีอายุไม่เกิน 2 ปี (3) เสนอขายต่อผู้ลงทุนในวงกว้าง
6	หน่วย private equity	ไม่เกิน 1 ใน 3 ของจำนวนหน่วย private equity ทั้งหมดของ กองทุน private equity

หมายเหตุ<sup>1</sup> หนี้สินทางการเงิน (financial liability) ให้พิจารณาตามมาตรฐานการบัญชีที่ผู้ออกตรวจสอบดังกล่าวได้จัดทำทางการเงินตาม มาตรฐานการบัญชีนั้น โดยเป็นมาตรฐานการรายงานทางการเงินที่กำหนดโดยคณะกรรมการกำหนดมาตรฐานการบัญชีตามกฎหมายว่าด้วย วิชาชีพบัญชี หรือมาตรฐานการรายงานทางการเงินที่เป็นที่ยอมรับในระดับสากล เช่น International Financial Reporting Standards (IFRS) หรือ United States Generally Accepted Accounting Principle (US GAAP) เป็นต้น

<sup>2</sup> รวมถึงกรณียังไม่ครบกำหนดการจัดทำทางการเงินในครั้งแรกของผู้ตรวจสอบ

“ทั้งนี้ การคำนวณสัดส่วนตามนโยบายการลงทุนและอัตราส่วนการลงทุน ให้เป็นไปตามประกาศคณะกรรมการกำกับตลาดทุนว่าด้วยการ ลงทุนของกองทุน และ/หรือ ที่แก้ไขเพิ่มเติม”



ตารางค่าธรรมเนียม เงินตอบแทน และค่าใช้จ่ายทั้งหมดที่เรียกเก็บจากกองทุนรวมและผู้ถือหน่วยลงทุน  
ของรอบปีบัญชีตั้งแต่วันที่ 1 มกราคม 2567 ถึงวันที่ 31 ธันวาคม 2567

รายการที่เรียกเก็บจากกองทุนรวม (ร้อยละของมูลค่าทรัพย์สินสุทธิ)	อัตราตาม โครงการ*	เรียกเก็บจริง* (31 ธันวาคม 2565)	เรียกเก็บจริง* (31 ธันวาคม 2566)	เรียกเก็บจริง* (31 ธันวาคม 2567)
<b>1. ค่าธรรมเนียมและค่าใช้จ่ายรวมทั้งหมดที่ ประมาณการได้*****</b>				
- ชนิดสะสมมูลค่า	ไม่เกิน 3.745	1.64	1.65	1.65
- ชนิดผู้ลงทุนกลุ่ม/บุคคล	ไม่เกิน 3.21	0.10	0.11	ไม่มี
1.1 ค่าธรรมเนียมการจัดการ (Management fee)				
- ชนิดสะสมมูลค่า	ไม่เกิน 3.10	1.54	1.54	1.54
- ชนิดผู้ลงทุนกลุ่ม/บุคคล	ไม่เกิน 2.565	ไม่มี	ไม่มี	ไม่มี
1.2 ค่าธรรมเนียมผู้ดูแลผลประโยชน์ (Trustee fee)	ไม่เกิน 0.107	0.02	0.02	0.02
1.3 ค่าธรรมเนียมนายทะเบียน (Registrar fee)	ไม่เกิน 0.11	0.07	0.07	0.07
1.4 ค่าที่ปรึกษาการลงทุน (Advisory fee)	ไม่มี	ไม่มี	ไม่มี	ไม่มี
1.5 ค่าใช้จ่ายในการจัดให้มีผู้ประกัน (Cost of providing the insurance)	ไม่มี	ไม่มี	ไม่มี	ไม่มี
1.6 ค่าใช้จ่ายอื่น ๆ (Other expenses)**	ไม่เกิน 3.21	0.01	0.02	0.02
■ ค่าสอบบัญชี (Auditing fee)	ตามที่จ่ายจริง	0.01	0.02	0.02
■ การโฆษณา ประชาสัมพันธ์ ในช่วงเสนอขาย หน่วยลงทุนครั้งแรก	ไม่เกิน 0.2675 ของ จำนวนเงินลงทุนของ โครงการ	ไม่มี	ไม่มี	ไม่มี
■ การโฆษณา ประชาสัมพันธ์ ภายหลังเสนอขาย หน่วยลงทุนครั้งแรก	ไม่เกิน 0.2675***	ไม่มี	ไม่มี	ไม่มี
■ ค่าใช้จ่ายอื่น ๆ ****	ตามที่จ่ายจริง	0.00	0.00	0.00
<b>2. ค่าธรรมเนียมและค่าใช้จ่ายที่ประมาณการ ไม่ได้</b>	ตามที่จ่ายจริง	ไม่มี	ไม่มี	ไม่มี
<b>รวมค่าธรรมเนียมและค่าใช้จ่ายที่เรียกเก็บ จริงทั้งหมด*****</b>				
- ชนิดสะสมมูลค่า	ไม่เกิน 3.745	1.64	1.65	1.65
- ชนิดผู้ลงทุนกลุ่ม/บุคคล	ไม่เกิน 3.21	0.10	0.11	ไม่มี
<b>ค่าใช้จ่ายในการซื้อขายหลักทรัพย์ (Trading cost)</b>	ตามที่จ่ายจริง	1.00	0.78	0.43
<p>* ค่าธรรมเนียม / ค่าใช้จ่ายดังกล่าวได้รวมภาษีมูลค่าเพิ่มแล้ว</p> <p>** เมื่อคำนวณรวมกับค่าธรรมเนียมหรือค่าใช้จ่ายต่างๆ ที่เรียกเก็บจริงจากกองทุนรวมตามข้อ 1.1 – 1.5 จะต้องไม่เกินค่าธรรมเนียมรวมของกองทุน</p> <p>*** ทั้งนี้ ไม่เกินกว่าอัตราร้อยละ 0.2675 ของมูลค่าทรัพย์สินสุทธิของกองทุนรวมในแต่ละวัน</p> <p>**** ค่าใช้จ่ายอื่นที่น้อยกว่าหรือเท่ากับร้อยละ 0.01 ของมูลค่าทรัพย์สินสุทธิ</p> <p>***** ไม่รวมค่าภาษีเงินได้นิติบุคคลสำหรับเงินได้ตามมาตรา 40 (4) (ก) แห่งประมวลรัษฎากร</p> <p>ทั้งนี้ ในกรณีที่อัตราภาษีมูลค่าเพิ่ม ภาษีธุรกิจเฉพาะ หรือภาษีอื่นใดมีการเปลี่ยนแปลง บริษัทจัดการสงวนสิทธิในการปรับปรุงอัตราค่าธรรมเนียมและ ค่าใช้จ่ายทั้งหมดของกองทุนให้สอดคล้องกับการเปลี่ยนแปลงดังกล่าว และให้ถือว่าได้รับความเห็นชอบจากผู้ถือหน่วยลงทุนแล้ว</p> <p>บริษัทจัดการสงวนสิทธิที่จะเพิ่มค่าธรรมเนียมหรือค่าใช้จ่ายต่าง ๆ ดังกล่าวข้างต้นได้ไม่เกินร้อยละ 5 ของอัตราค่าธรรมเนียมหรือค่าใช้จ่าย ทั้งนี้บริษัทจัดการ จะแจ้งให้ผู้ลงทุนทราบล่วงหน้าไม่น้อยกว่า 60 วัน ก่อนการเรียกเก็บค่าธรรมเนียมหรือค่าใช้จ่ายที่เพิ่มขึ้นดังกล่าว</p>				



รายการที่เรียกเก็บจากผู้ซื้อหรือผู้ถือหน่วยลงทุน (ร้อยละของมูลค่าหน่วยลงทุน)	อัตราตาม โครงการ*	เรียกเก็บจริง* (31 ธันวาคม 2565)	เรียกเก็บจริง* (31 ธันวาคม 2566)	เรียกเก็บจริง* (31 ธันวาคม 2567)
ค่าธรรมเนียมการขาย (Front-End Fee)** (1) ชนิดสะสมมูลค่า (2) ชนิดผู้ลงทุนกลุ่ม/บุคคล	ไม่เกิน 1.07 ไม่เกิน 1.07	1.07 ยกเว้นไม่เรียกเก็บ	1.07 ยกเว้นไม่เรียกเก็บ	1.07 ยกเว้นไม่เรียกเก็บ
ค่าธรรมเนียมการรับซื้อคืน (Back-End Fee)** (1) ชนิดสะสมมูลค่า (2) ชนิดผู้ลงทุนกลุ่ม/บุคคล	ไม่เกิน 1.07 ไม่เกิน 1.07	ยกเว้นไม่เรียกเก็บ ยกเว้นไม่เรียกเก็บ	ยกเว้นไม่เรียกเก็บ ยกเว้นไม่เรียกเก็บ	ยกเว้นไม่เรียกเก็บ ยกเว้นไม่เรียกเก็บ
ค่าธรรมเนียมการสับเปลี่ยนหน่วยลงทุน (Switching Fee)** (1) ค่าธรรมเนียมการสับเปลี่ยนหน่วยลงทุนเข้า (Switching In) ● ชนิดสะสมมูลค่า ● ชนิดผู้ลงทุนกลุ่ม/บุคคล (2) ค่าธรรมเนียมการสับเปลี่ยนหน่วยลงทุนออก (Switching Out) ● ชนิดสะสมมูลค่า ● ชนิดผู้ลงทุนกลุ่ม/บุคคล	ไม่เกิน 1.07 ไม่เกิน 1.07	1.07 ยกเว้นไม่เรียกเก็บ	1.07 ยกเว้นไม่เรียกเก็บ	1.07 ยกเว้นไม่เรียกเก็บ
ค่าปรับกรณีขายคืนหน่วยลงทุนก่อนระยะเวลาถือครองที่กำหนดไว้ในโครงการ (Exit Fee)	ไม่มี	ไม่มี	ไม่มี	ไม่มี
ค่าใช้จ่ายในการซื้อหรือขายหลักทรัพย์ เมื่อมีการ สั่งซื้อหรือสั่งขายหรือสับเปลี่ยนหน่วยลงทุน (เก็บเข้ากองทุน) (Brokerage Fee)***	ไม่เกิน 0.75	ยกเว้นไม่เรียกเก็บ	ยกเว้นไม่เรียกเก็บ	ยกเว้นไม่เรียกเก็บ
ค่าธรรมเนียมการโอนหน่วยลงทุน	ในอัตรา 10 บาท ต่อหน่วยลงทุน 1,000 หน่วย	ในอัตรา 10 บาท ต่อหน่วยลงทุน 1,000 หน่วย	ในอัตรา 10 บาท ต่อหน่วยลงทุน 1,000 หน่วย	ในอัตรา 10 บาท ต่อหน่วยลงทุน 1,000 หน่วย
<p>* ค่าธรรมเนียม / ค่าใช้จ่ายดังกล่าวรวมภาษีมูลค่าเพิ่มแล้ว</p> <p>** ค่าธรรมเนียมการขาย / สับเปลี่ยนหน่วยลงทุนอาจเรียกเก็บจากผู้ซื้อหรือผู้ถือหน่วยลงทุนแต่ละกลุ่มหรือแต่ละรายในอัตราที่ไม่เท่ากัน โดยบริษัทจัดการจะแจ้งรายละเอียดและหลักเกณฑ์ให้ทราบต่อไป</p> <p>*** ค่าธรรมเนียม / ค่าใช้จ่ายดังกล่าวไม่มีภาษีมูลค่าเพิ่ม</p> <p>ทั้งนี้ ในกรณีที่อัตราภาษีมูลค่าเพิ่ม ภาษีธุรกิจเฉพาะ หรือภาษีอื่นใดมีการเปลี่ยนแปลง บริษัทจัดการสงวนสิทธิ์ในการปรับปรุงอัตราค่าธรรมเนียมและค่าใช้จ่ายทั้งหมดของกองทุนให้สอดคล้องกับการเปลี่ยนแปลงดังกล่าว และให้ถือว่าได้รับความเห็นชอบจากผู้ถือหน่วยลงทุนแล้ว</p> <p>บริษัทจัดการสงวนสิทธิ์ที่จะเพิ่มค่าธรรมเนียมหรือค่าใช้จ่ายต่าง ๆ ดังกล่าวข้างต้นได้ไม่เกินร้อยละ 5 ของอัตราค่าธรรมเนียมหรือค่าใช้จ่าย ทั้งนี้บริษัทจัดการจะแจ้งให้ผู้ลงทุนทราบล่วงหน้าไม่น้อยกว่า 60 วัน ก่อนการเรียกเก็บค่าธรรมเนียมหรือค่าใช้จ่ายที่เพิ่มขึ้นดังกล่าว</p>				



รายละเอียดการลงทุน การกู้ยืมเงินและการก่อภาระผูกพัน  
ณ วันที่ 31 ธันวาคม 2567

ชื่อหลักทรัพย์	มูลค่า ตามราคาตลาด (บาท)	ร้อยละของมูลค่า หลักทรัพย์ในสุทธิ (%)
<b>หลักทรัพย์จดทะเบียน</b>	214,820,975.05	96.99%
<b>หุ้นสามัญ</b>	214,820,975.05	96.99%
<b>การท่องเที่ยวและสันทนาการ</b>	14,935,410.00	6.74%
บมจ.ดิ เอราวัณ กรุ๊ป(ERW)	10,440,060.00	4.71%
บมจ.โรงแรมเซ็นทรัลพลาซา(CENTEL)	4,495,350.00	2.03%
<b>การแพทย์</b>	11,375,385.00	5.14%
บมจ.โรงพยาบาลพระรามเก้า(PR9)	7,134,225.00	3.22%
บมจ.บางกอก เซ็น ฮอสปิทอล(BCH)	4,241,160.00	1.91%
<b>ขนส่งและโลจิสติกส์</b>	12,177,408.00	5.50%
บมจ.สามารถ เอวิเอชั่น โซลูชันส์(SAV)	7,681,920.00	3.47%
บมจ.เอเชีย เอวิเอชั่น(AAV)	4,495,488.00	2.03%
<b>ชิ้นส่วนอิเล็กทรอนิกส์</b>	21,082,110.00	9.52%
บมจ.แคล-คอมพ์ อิเล็กทรอนิกส์ (ประเทศไทย)(CCET)	13,014,860.00	5.88%
บมจ.เดลต้า อิเล็กทรอนิกส์ (ประเทศไทย)(DELTA)	8,067,250.00	3.64%
<b>ตลาดหลักทรัพย์เอ็มเอไอ</b>	13,423,575.00	6.06%
บมจ.สยามเวลเนสกรุ๊ป(SPA)	8,605,575.00	3.89%
บมจ.อาฟเตอร์ ยู(AU)	4,818,000.00	2.18%
<b>ธนาคาร</b>	20,992,650.00	9.48%
บมจ.ทุนธนาชาติ(TCAP)	14,104,650.00	6.37%
บมจ.ธนาคารเกียรตินาคินภัทร(KKP)	6,888,000.00	3.11%
<b>บริการรับเหมาก่อสร้าง</b>	13,400,660.00	6.05%
บมจ.ช.การช่าง(CK)	9,031,680.00	4.08%
บมจ.สเตคอน กรุ๊ป(STECON)	4,368,980.00	1.97%
<b>พลังงานและสาธารณูปโภค</b>	13,216,600.00	5.97%
บมจ.ดับบลิวเอชเอ ยูทิลิตี้ส์ แอนด์ พาวเวอร์(WHAUP)	8,844,700.00	3.99%
บมจ.บี.กริม เพาเวอร์(BGRIM)	4,371,900.00	1.97%
<b>พัฒนาอสังหาริมทรัพย์</b>	13,292,640.00	6.00%
บมจ.แสนสิริ(SIRI)	6,877,260.00	3.11%
บมจ.อมตะ คอร์ปอเรชัน(AMATA)	4,554,000.00	2.06%
บมจ.เอพี (ไทยแลนด์)(AP)	1,861,380.00	0.84%
<b>พาณิชย์</b>	13,185,527.05	5.95%
บมจ.คอมเซเวน(COM7)	4,580,625.00	2.07%
บมจ.โฮม โปรดักส์ เซ็นเตอร์(HMPRO)	4,397,320.00	1.99%





ชื่อหลักทรัพย์	มูลค่าตามราคาตลาด (บาท)	ร้อยละของมูลค่าทรัพย์สินสุทธิ (%)
บมจ.ดุโฮม(DOHOME)	4,207,582.05	1.90%
<b>อาหารและเครื่องดื่ม</b>	<b>35,178,210.00</b>	<b>15.88%</b>
บมจ.ไทย โคโคโก้(COCOCO)	11,838,880.00	5.35%
บมจ.ไอ-เทล คอร์ปอเรชั่น(ITC)	9,727,260.00	4.39%
บมจ.โฮสเทล(OSP)	9,035,520.00	4.08%
บมจ.คาราบาวกรุ๊ป(CBG)	4,576,550.00	2.07%
<b>เงินทุนและหลักทรัพย์</b>	<b>32,560,800.00</b>	<b>14.70%</b>
บมจ.ศรีสวัสดิ์ คอร์ปอเรชั่น(SAWAD)	13,276,500.00	5.99%
บมจ.เงินดีดีลอร์(TIDLOR)	12,231,500.00	5.52%
บมจ.เออีออน ทรัสต์ (ไทยแลนด์) (AEONTS)	7,052,800.00	3.18%
<b>เงินฝากธนาคาร</b>	<b>7,490,952.45</b>	<b>3.38%</b>
บมจ.ธนาคารกรุงเทพ(BBL)	7,490,952.45	3.38%
<b>สินทรัพย์อื่น</b>	<b>2,428.23</b>	<b>0.00%</b>
<b>หนี้สินอื่น</b>	<b>(824,746.41)</b>	<b>(0.37%)</b>
<b>มูลค่าทรัพย์สินสุทธิ</b>	<b>221,489,609.32</b>	<b>100.00%</b>
<b>มูลค่าหน่วยลงทุน (บาท)</b>	<b>13.6038</b>	

รายงานสรุปเงินลงทุน  
ณ วันที่ 31 ธันวาคม 2567

กลุ่มของตราสาร	มูลค่าตามราคาตลาด	%NAV
(ก) ตราสารภาครัฐ ได้แก่ ตัวแลกเงิน พันธบัตรรัฐบาล พันธบัตรธนาคารแห่งประเทศไทย พันธบัตร หรือตราสารแห่งหนึ่งที่ออกเพื่อการพัฒนาและพัฒนาระบบสถาบันการเงิน หรือกระทรวงการคลัง เป็นผู้ออก ผู้รับรอง ผู้รับอาวัล หรือผู้ค้ำประกัน	-	-
(ข) ตราสารที่ธนาคารที่มีกฎหมายเฉพาะจัดตั้งขึ้น ธนาคารพาณิชย์ หรือบริษัทเงินทุนเป็นผู้ออก ผู้รับรอง ผู้รับอาวัล ผู้สลักหลัง หรือผู้ค้ำประกัน	7,490,952.45	3.38
(ค) ตราสารที่มีบริษัทที่ได้รับ rating ในระดับ investment grade เป็นผู้ออก ผู้รับรอง ผู้รับอาวัล ผู้สลักหลัง หรือผู้ค้ำประกัน	-	-
(ง) ตราสารที่มีบริษัทที่ได้รับการจัดอันดับความน่าเชื่อถือในระดับที่ต่ำกว่า investment grade หรือไม่มี rating เป็นผู้ออก ผู้รับรอง ผู้รับอาวัล ผู้สลักหลัง หรือผู้ค้ำประกัน	-	-

สัดส่วนสูงสุด (Upper Limit) ที่บริษัทจัดการคาดว่าจะลงทุนในกลุ่ม (ง) 15% NAV



ผลการดำเนินงานของกองทุนรวม

ผลการดำเนินงานและดัชนีชี้วัดย้อนหลังตามปีปฏิทิน  
(คำนวณตามปีปฏิทิน ตั้งแต่ ม.ค. - ธ.ค. ของแต่ละปี)

SCBMSE

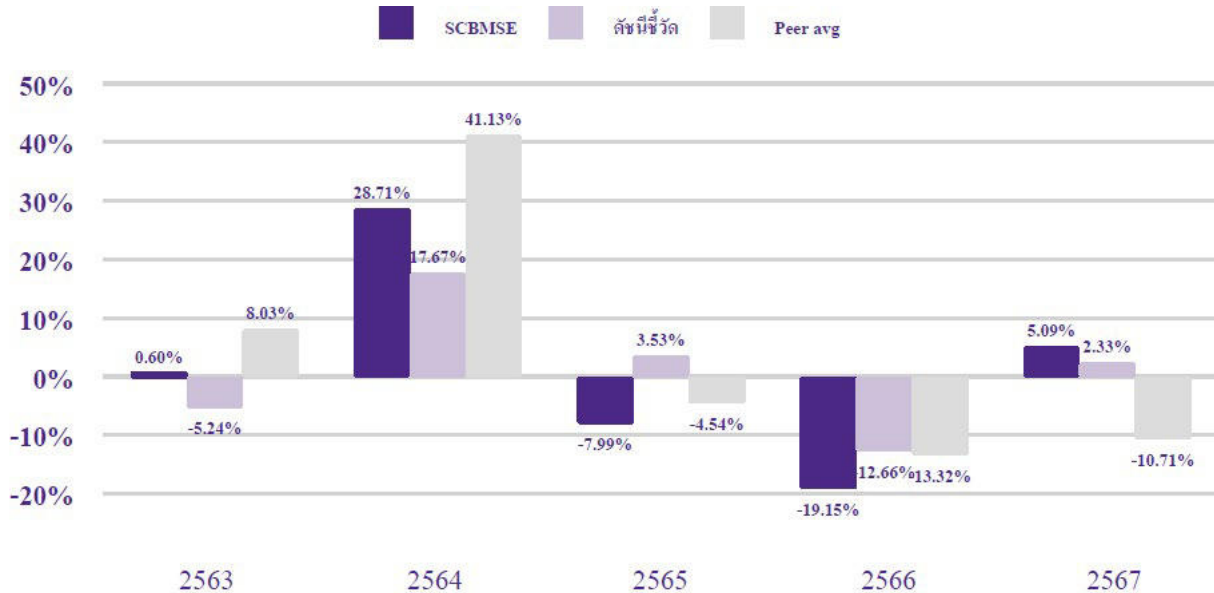

SCBMSEP

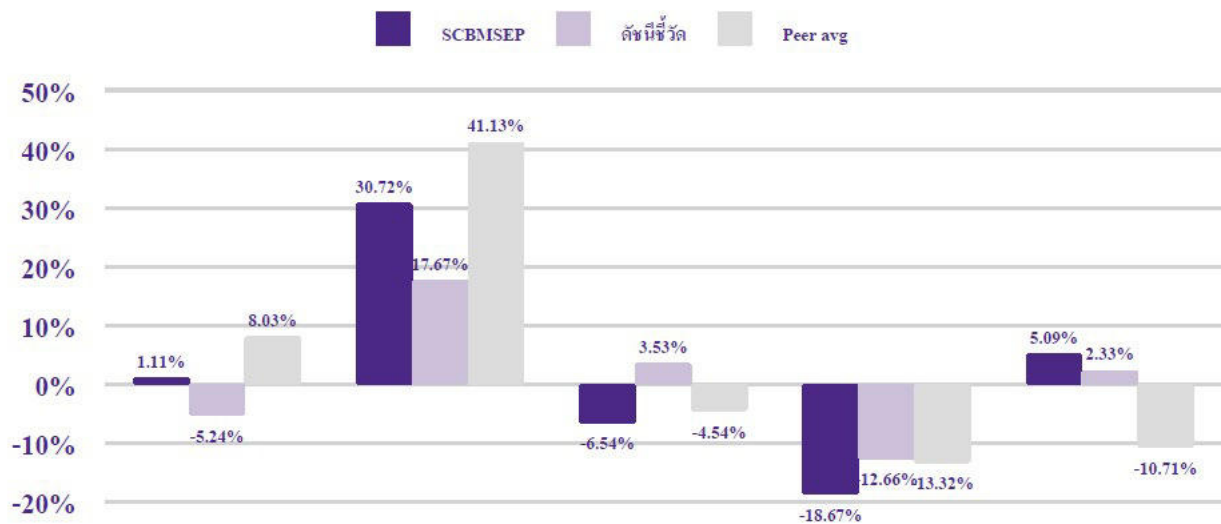

หมายเหตุ : ผลการดำเนินงานในอดีต มิได้เป็นสิ่งยืนยันถึงผลการดำเนินงานในอนาคต  
ผู้ลงทุนควรทำความเข้าใจลักษณะสินค้า เงื่อนไข ผลตอบแทน และความเสี่ยงก่อนตัดสินใจ



ผลการดำเนินงานแบบปักหมุด

ผลตอบแทนจากการลงทุน	% ตามช่วงเวลา			% ต่อปี				
	YTD	3 เดือน	6 เดือน	1 ปี	3 ปี	5 ปี	10 ปี	ตั้งแต่จัดตั้ง
SCBMSE	5.09%	2.44%	10.16%	5.09%	-7.90%	0.24%	n.a.	3.14%
เกณฑ์มาตรฐาน <sup>1</sup>	2.33%	-3.13%	8.95%	2.33%	-2.56%	0.63%	n.a.	2.22%
ความผันผวนของผลการดำเนินงาน	14.94%	6.87%	11.17%	14.94%	14.68%	18.50%	n.a.	16.42%
ความผันผวนของเกณฑ์มาตรฐาน	11.26%	5.57%	8.56%	11.26%	11.34%	16.88%	n.a.	14.46%

ผลตอบแทนจากการลงทุน	% ตามช่วงเวลา			% ต่อปี				
	YTD	3 เดือน	6 เดือน	1 ปี	3 ปี	5 ปี	10 ปี	ตั้งแต่จัดตั้ง
SCBMSEP	5.09%	2.44%	10.16%	5.09%	-7.23%	1.09%	n.a.	0.65%
เกณฑ์มาตรฐาน <sup>1</sup>	2.33%	-3.13%	8.95%	2.33%	-2.56%	0.63%	n.a.	1.45%
ความผันผวนของผลการดำเนินงาน	14.94%	6.87%	11.17%	14.94%	14.68%	18.50%	n.a.	16.93%
ความผันผวนของเกณฑ์มาตรฐาน	11.26%	5.57%	8.56%	11.26%	11.34%	16.88%	n.a.	15.04%

หมายเหตุ : การวัดผลการดำเนินงานของกองทุนรวมนี้ จัดทำขึ้นตามมาตรฐานการวัดผลการดำเนินงานของสมาคมบริษัทจัดการลงทุน

<sup>1</sup> ดัชนีผลตอบแทนรวมตลาดหลักทรัพย์แห่งประเทศไทย (SET TRI)

- ❖ SCBMSE เคยมีผลขาดทุนสูงสุดในช่วงเวลา 5 ปี (maximum drawdown) คือ -37.45%
- ❖ SCBMSEP เคยมีผลขาดทุนสูงสุดในช่วงเวลา 5 ปี (maximum drawdown) คือ -37.45%

ข้อมูลอัตราส่วนหมุนเวียนการลงทุนของกองทุน (Portfolio Turnover Ratio: PTR)  
รอบระยะเวลาตั้งแต่วันที่ 1 มกราคม 2567 ถึงวันที่ 31 ธันวาคม 2567

PTR =	Min (ซื้อทรัพย์สิน, ขายทรัพย์สิน) Avg. NAV
PTR =	460,454,360.43 267,145,687.59
PTR =	1.72

หมายเหตุ : PTR คำนวณจากมูลค่าที่น้อยกว่าระหว่างผลรวมของมูลค่าการซื้อทรัพย์สินกับผลรวมของมูลค่าการขายทรัพย์สิน ที่กองทุนรวมลงทุนในรอบระยะเวลาบัญชีที่ผ่านมา หารด้วยมูลค่าทรัพย์สินสุทธิเฉลี่ยของกองทุนรวมในรอบระยะเวลาบัญชีเดียวกัน

รายละเอียดตัวตราสารและอันดับความน่าเชื่อถือของตราสารทุกตัวใน PORT  
ณ วันที่ 31 ธันวาคม 2567

ประเภท	ผู้ออก	ผู้รับ/ผู้รับรอง/ผู้สืบทอด	วันครบกำหนด	อันดับความน่าเชื่อถือของผู้ออกตราสาร		มูลค่าหน้าตัว	มูลค่าตามราคาตลาด
				TRIS Rating	FITCH Rating		
เงินฝากธนาคาร	บมจ.ธนาคารกรุงเทพ				AA+(tha)	-	7,490,952.45



Fitch Ratings

อันดับความน่าเชื่อถือระยะยาวสำหรับประเทศไทย

AAA (tha)

AAA แสดงถึงระดับความน่าเชื่อถือขั้นสูงสุดของอันดับความน่าเชื่อถือภายในประเทศไทยซึ่งกำหนดโดยฟิทช์ โดยอันดับความน่าเชื่อถือนี้จะมอบให้กับอันดับความน่าเชื่อถือที่มีความเสี่ยง “น้อยที่สุด” เมื่อเปรียบเทียบกับผู้ออกตราสารหรือตราสารอื่นในประเทศไทย และโดยปกติแล้วจะกำหนดให้แก่ตราสารทางการเงินที่ออกหรือค้ำประกันโดยรัฐบาล

AA (tha)

AA แสดงถึงระดับความน่าเชื่อถือขั้นสูงมากเมื่อเปรียบเทียบกับผู้ออกตราสารหรือตราสารอื่นในประเทศโดยระดับความน่าเชื่อถือของตราสารทางการเงินขั้นนี้ต่างจากผู้ออกตราสารหรือตราสารอื่นที่ได้รับการจัดอันดับความน่าเชื่อถือขั้นสูงสุดของประเทศไทยเพียงเล็กน้อย

A (tha)

A แสดงถึงระดับความน่าเชื่อถือขั้นสูงเมื่อเปรียบเทียบกับผู้ออกตราสารหรือตราสารอื่นในประเทศไทย อย่างไรก็ตาม การเปลี่ยนแปลงของสถานการณ์หรือสภาพทางเศรษฐกิจอาจมีผลกระทบต่อความสามารถในการชำระหนี้ได้ตรงตามกำหนดของตราสารทางการเงินเหล่านี้มากกว่าตราสารอื่นที่ได้รับการจัดอันดับความน่าเชื่อถือในประเภทที่สูงกว่า

BBB (tha)

BBB แสดงถึงระดับความน่าเชื่อถือขั้นปานกลางเมื่อเปรียบเทียบกับผู้ออกตราสารอื่นในประเทศไทย อย่างไรก็ตาม มีความเป็นไปได้มากกว่าการเปลี่ยนแปลงของสถานการณ์หรือสภาพทางเศรษฐกิจจะมีผลกระทบต่อความสามารถในการชำระหนี้ได้ตรงตามกำหนดเวลาของตราสารทางการเงินเหล่านี้มากกว่าตราสารอื่นที่ได้รับการจัดอันดับความน่าเชื่อถือในประเภทที่สูงกว่า

BB (tha)

BB แสดงถึงระดับความน่าเชื่อถือค่อนข้างต่ำเมื่อเปรียบเทียบกับผู้ออกตราสารอื่นในประเทศไทย การชำระหนี้ตามเงื่อนไขของตราสารเหล่านี้ภายในประเทศนั้น ๆ มีความไม่แน่นอนในระดับหนึ่งและความสามารถในการชำระหนี้คืนตามกำหนดเวลาจะมีความไม่แน่นอนมากขึ้นตามการเปลี่ยนแปลงของเศรษฐกิจในทางลบ

B (tha)

B แสดงถึงระดับความน่าเชื่อถือขั้นต่ำอย่างมีนัยสำคัญเมื่อเปรียบเทียบกับผู้ออกตราสารอื่น ๆ ในประเทศไทย การปฏิบัติตามเงื่อนไขของตราสารหนี้และข้อผูกพันทางการเงินยังคงเป็นไปได้ในปัจจุบัน แต่ความมั่นคงยังจำกัดอยู่ในระดับหนึ่งเท่านั้น และความสามารถในการชำระหนี้ตามกำหนดอย่างต่อเนื่องเท่านั้น และความสามารถในการชำระหนี้ตามกำหนดอย่างต่อเนื่องนั้น ไม่แน่นอนขึ้นอยู่กับสภาวะที่เอื้อต่อการดำเนินธุรกิจและสภาพทางเศรษฐกิจ

อันดับความน่าเชื่อถือระยะสั้นสำหรับประเทศไทย

F1 (tha)

แสดงถึงระดับความสามารถขั้นสูงสุดในการชำระหนี้ตามเงื่อนไขของตราสารตรงตามกำหนดเมื่อเปรียบเทียบกับผู้ออกตราสารหรือตราสารอื่น ๆ ในประเทศไทยภายใต้อันดับความน่าเชื่อถือภายในประเทศไทยซึ่งกำหนดโดยฟิทช์ โดยอันดับความน่าเชื่อถือนี้จะมอบให้สำหรับอันดับความน่าเชื่อถือที่มีความเสี่ยง “น้อยที่สุด” เมื่อเปรียบเทียบกับผู้ออกตราสารอื่นในประเทศเดียวกัน และโดยปกติแล้วจะกำหนดให้กับตราสารทางการเงินที่ออกหรือค้ำประกันโดยรัฐบาลในกรณีที่มิระดับความน่าเชื่อถือสูงเป็นพิเศษจะมีสัญลักษณ์ “+” แสดงไว้เพิ่มเติมจากอันดับความน่าเชื่อถือที่กำหนด

F2 (tha)

แสดงถึงระดับความสามารถในการชำระหนี้ตามเงื่อนไขทางการเงินตามกำหนดเวลาในระดับที่น่าพอใจเมื่อเปรียบเทียบกับผู้ออกตราสารอื่นในประเทศเดียวกัน อย่างไรก็ตาม ระดับของความน่าเชื่อถือดังกล่าวยังไม่อาจเทียบเท่ากับกรณีที่ได้รับการจัดอันดับความน่าเชื่อถือที่สูงกว่า

F3 (tha)

แสดงถึงระดับความสามารถในการชำระหนี้ตามเงื่อนไขของตราสารการเงินตามกำหนดเวลาในระดับปานกลางเมื่อเปรียบเทียบกับผู้ออกตราสารอื่นหรือตราสารอื่นในประเทศเดียวกัน อย่างไรก็ตาม ความสามารถในการชำระหนี้ดังกล่าวจะมีความไม่แน่นอนมากขึ้นไปตามความเปลี่ยนแปลงในทางลบในระยะสั้นมากกว่าตราสารที่ได้รับการจัดการจัดอันดับที่สูงกว่า

B (tha)

แสดงถึงระดับความสามารถในการชำระหนี้ตามเงื่อนไขของตราสารการเงินตามกำหนดเวลาที่ไม่แน่นอนเมื่อเปรียบเทียบกับผู้ออกตราสารอื่นในประเทศไทย ความสามารถในการชำระหนี้ดังกล่าวจะไม่แน่นอนมากขึ้นตามการเปลี่ยนแปลงทางเศรษฐกิจและการเงินในทางลบระยะสั้น

C (tha)

แสดงถึงระดับความสามารถในการชำระหนี้ตามเงื่อนไขของตราสารการเงินตามกำหนดเวลาที่ไม่แน่นอนสูง เมื่อเปรียบเทียบกับผู้ออกตราสารอื่นในประเทศไทย ความสามารถในการปฏิบัติตามข้อผูกพันทางการเงินขึ้นอยู่กับสภาวะที่เอื้อต่อการดำเนินธุรกิจและสภาพการณ์ทางเศรษฐกิจเท่านั้น

D (tha)

แสดงถึงการผิดนัดชำระหนี้ที่เกิดขึ้นแล้วหรือกำลังจะเกิดขึ้น

หมายเหตุประกอบการจัดอันดับความน่าเชื่อถือในระยะยาวในระยะสั้นสำหรับประเทศไทย



Fitch Ratings

อันดับความน่าเชื่อถือระยะยาวสำหรับประเทศไทย	อันดับความน่าเชื่อถือระยะสั้นสำหรับประเทศไทย
<p>CCC (tha), CC (tha), C (tha)</p> <p>อันดับความน่าเชื่อถือเหล่านี้แสดงถึงระดับความน่าเชื่อถือขั้นต่ำมากเมื่อเปรียบเทียบกับผู้ออกตราสารหรือตราสารอื่นในประเทศไทย ความสามารถในการปฏิบัติตามข้อผูกพันทางการเงินขึ้นอยู่กับสภาวะที่เอื้อต่อการดำเนินธุรกิจและการพัฒนาทางเศรษฐกิจเพียงอย่างเดียว</p>	<p>เครื่องบ่งชี้พิเศษสำหรับประเทศไทย "tha" จะถูกระบุไว้ต่อจากอันดับความน่าเชื่อถือทุกอันดับ เพื่อแยกความแตกต่างออกจากการจัดอันดับความน่าเชื่อถือระดับสากลเครื่องหมาย "+" หรือ "-" อาจจะถูกระบุไว้เพิ่มเติมต่อจากอันดับความน่าเชื่อถือสำหรับประเทศหนึ่ง ๆ เพื่อแสดงถึงสถานะย่อยโดยเปรียบเทียบกันภายในอันดับความน่าเชื่อถือชั้นหลัก ทั้งนี้ จะไม่มีการระบุสัญลักษณ์ ต่อท้ายดังกล่าวสำหรับอันดับความน่าเชื่อถืออันดับ "AAA(tha)" หรืออันดับที่ต่ำกว่า "CCC(tha)" สำหรับอันดับความน่าเชื่อถือในระยะยาว และจะไม่มีการระบุสัญลักษณ์ต่อท้ายดังกล่าวสำหรับอันดับความน่าเชื่อถือในระยะสั้น นอกเหนือจาก "F1(tha)"</p>
<p>D (tha)</p> <p>อันดับความน่าเชื่อถือเหล่านี้ จะถูกกำหนดให้สำหรับองค์กรหรือตราสารหนี้ซึ่งกำลังอยู่ในภาวะผิดนัดชำระหนี้ในปัจจุบัน</p>	<p>สัญญาณการปรับอันดับความน่าเชื่อถือ (Rating Watch) : สัญญาณการปรับอันดับความน่าเชื่อถือจะถูกใช้เพื่อแจ้งให้นักลงทุนทราบว่ามีความเป็นไปได้ที่จะมีการเปลี่ยนแปลงอันดับความน่าเชื่อถือและแนวโน้มทิศทางของการเปลี่ยนแปลงดังกล่าว สัญญาณดังกล่าวอาจระบุเป็น "สัญญาณบวก" ซึ่งบ่งชี้แนวโน้มในการปรับอันดับความน่าเชื่อถือให้สูงขึ้น "สัญญาณลบ" จะบ่งชี้แนวโน้มในการปรับอันดับความน่าเชื่อถือให้ต่ำลง หรือ "สัญญาณวิวัฒน์" ในกรณีที่อันดับความน่าเชื่อถืออาจจะได้รับการปรับขึ้นปรับลงหรือคงที่โดยปกติ สัญญาณการปรับอันดับความน่าเชื่อถือมักจะถูกระบุไว้สำหรับช่วงระยะเวลาสั้น ๆ</p>

Tris Rating

อันดับเครดิตตราสารหนี้ระยะกลางและระยะยาวมีอายุตั้งแต่ 1 ปีขึ้นไป	อันดับเครดิตตราสารหนี้ระยะสั้น มีอายุต่ำกว่า 1 ปี
<p>AAA</p> <p>AAA อันดับเครดิตสูงสุด มีความเสี่ยงต่ำที่สุด บริษัทมีความสามารถในการชำระดอกเบี้ยและคืนเงินต้นในเกณฑ์สูงสุด และได้รับผลกระทบน้อยมากจากการเปลี่ยนแปลงทางธุรกิจ เศรษฐกิจ และสิ่งแวดล้อมอื่นๆ</p>	<p>T1</p> <p>T1 ออกตราสารหนี้มีสถานะทั้งทางด้านการตลาดและการเงินที่แข็งแกร่งในระดับดีมาก มีสภาพคล่องที่ดีมาก และนักลงทุนจะได้รับความคุ้มครองจากการผิดนัดชำระหนี้ที่ต่ำกว่าอันดับเครดิตในระดับอื่น ผู้ออกตราสารที่ได้รับอันดับเครดิตในระดับดังกล่าวซึ่งมีเครื่องหมาย "+" ด้วยจะได้รับความคุ้มครองด้านการผิดนัดชำระหนี้ที่สูงยิ่งขึ้น</p>
<p>AA</p> <p>AA มีความเสี่ยงต่ำมาก บริษัทมีความสามารถในการชำระดอกเบี้ยและคืนเงินต้นในเกณฑ์สูงมาก แต่อาจได้รับผลกระทบจากการเปลี่ยนแปลงทางธุรกิจ เศรษฐกิจ และสิ่งแวดล้อมอื่นๆ มากกว่าอันดับเครดิตที่อยู่ในระดับ AAA</p>	<p>T2</p> <p>T2 ผู้ออกตราสารหนี้มีสถานะทั้งทางด้านการตลาดและการเงินที่แข็งแกร่งในระดับดี และมีความสามารถในการชำระหนี้ระยะสั้นในระดับที่น่าพอใจ</p>
<p>A</p> <p>A มีความเสี่ยงในระดับต่ำ บริษัทมีความสามารถในการชำระดอกเบี้ยและคืนเงินต้นในเกณฑ์สูง แต่อาจได้รับผลกระทบจากการเปลี่ยนแปลงทางธุรกิจ เศรษฐกิจ และสิ่งแวดล้อมอื่นๆ มากกว่าอันดับเครดิตที่อยู่ในระดับสูงกว่า</p>	<p>T3</p> <p>T3 ผู้ออกตราสารหนี้มีความสามารถในการชำระหนี้ระยะสั้นในระดับที่ยอมรับได้</p>
<p>BBB</p> <p>BBB มีความเสี่ยงในระดับปานกลาง บริษัทมีความสามารถในการชำระดอกเบี้ยและคืนเงินต้นในเกณฑ์ที่เพียงพอ แต่มีความอ่อนไหวต่อการเปลี่ยนแปลงทางธุรกิจ เศรษฐกิจ และสิ่งแวดล้อมอื่นๆ มากกว่า และอาจมีความสามารถในการชำระหนี้ที่อ่อนแอลงเมื่อเทียบกับอันดับเครดิตที่อยู่ในระดับสูงกว่า</p>	<p>T4</p> <p>T4 ผู้ออกตราสารหนี้มีความสามารถในการชำระหนี้ระยะสั้นที่ค่อนข้างอ่อนแอ อันดับเครดิตทุกประเภทที่จัดโดยทริสเรทติ้งเป็นอันดับเครดิตตราสารหนี้ในตระกูลเงินบาท ซึ่งสะท้อนความสามารถในการชำระหนี้ของผู้ออกตราสารโดยไม่รวมความเสี่ยงในการเปลี่ยนแปลงการชำระหนี้จากสกุลเงินบาทเป็นสกุลเงินตราต่างประเทศ</p>



Tris Rating

อันดับเครดิตตราสารหนี้ระยะกลางและระยะยาวมีอายุตั้งแต่ 1 ปีขึ้นไป

BB

BB ความเสี่ยงในระดับสูง บริษัทมีความสามารถในการชำระดอกเบี้ยและคืนเงินต้นในเกณฑ์ต่ำกว่าระดับปานกลาง และจะได้รับผลกระทบจากการเปลี่ยนแปลงทางธุรกิจ เศรษฐกิจ และสิ่งแวดล้อมอื่นๆ ค่อนข้างชัดเจน ซึ่งอาจส่งผลให้ความสามารถในการชำระหนี้อยู่ในเกณฑ์ที่ไม่เพียงพอ

B

B ความเสี่ยงในระดับสูงมาก บริษัทมีความสามารถในการชำระดอกเบี้ยและคืนเงินต้นในเกณฑ์ต่ำ และอาจจะหมดความสามารถหรือความตั้งใจในการชำระหนี้ได้ตามการเปลี่ยนแปลงของสถานการณ์ทางธุรกิจ เศรษฐกิจ และสิ่งแวดล้อมอื่นๆ

C

C มีความเสี่ยงในการผิดนัดชำระหนี้สูงที่สุด บริษัทไม่มีความสามารถในการชำระดอกเบี้ยและคืนเงินต้นตามกำหนดอย่างชัดเจน โดยต้องอาศัยเงินช่วยเหลืออำนวยทางธุรกิจ เศรษฐกิจ และสิ่งแวดล้อมอื่นๆ อย่างมากจึงจะมีสามารถในการชำระหนี้ได้

D

D เป็นระดับที่อยู่ในสภาวะผิดนัดชำระหนี้ โดยผู้ออกตราสารหนี้ไม่สามารถชำระดอกเบี้ยและคืนเงินต้นได้ตามกำหนด อันดับเครดิตจาก AA ถึง C อาจมีเครื่องหมายบวก (+) หรือลบ (-) ต่อท้ายเพื่อจำแนกความแตกต่างของคุณภาพของอันดับเครดิตภายในระดับเดียวกัน

อันดับเครดิตตราสารหนี้ระยะสั้น มีอายุต่ำกว่า 1 ปี

นอกจากนี้ ทริสเรตติ้งยังกำหนด "แนวโน้มอันดับเครดิต" (Rating Outlook) เพื่อสะท้อนความเป็นไปได้ของการเปลี่ยนแปลงอันดับ เครดิตของผู้ออกตราสารใน ระยะปานกลางหรือระยะยาว โดยทริสเรตติ้งจะพิจารณาถึงโอกาสที่จะเกิดการเปลี่ยนแปลงของภาวะอุตสาหกรรมและสภาพแวดล้อมทางธุรกิจในอนาคตของ ผู้ออกตราสารที่อาจกระทบต่อความสามารถในการชำระหนี้ ทั้งนี้ แนวโน้มอันดับ เครดิตที่ออกให้แก่หน่วยงานหนึ่งๆ จะเทียบเท่ากับความสามารถในการชำระหนี้ ของหน่วยงานนั้นๆ แนวโน้มอันดับเครดิตแบ่งออกเป็น 4 ระดับ ได้แก่

Positive	หมายถึงอันดับเครดิตอาจปรับขึ้น
Stable	หมายถึงอันดับเครดิตอาจไม่เปลี่ยนแปลง
Negative	หมายถึงอันดับเครดิตอาจปรับลดลง
Developing	หมายถึงอันดับเครดิตอาจปรับขึ้น ปรับลดลงหรือไม่เปลี่ยนแปลง



คำเตือน / ข้อแนะนำ

- การพิจารณาว่าหนังสือชี้ชวนในการเสนอขายหน่วยลงทุนของกองทุนรวมนี้มีได้เป็นการแสดงว่าสำนักงานได้รับรองถึงความถูกต้องของข้อมูลในหนังสือชี้ชวนของกองทุนรวม หรือได้ประกันราคาหรือผลตอบแทนของหน่วยลงทุนที่เสนอขายนั้น
- บริษัทจัดการกองทุนรวมอาจลงทุนในหลักทรัพย์หรือทรัพย์สินอื่นเพื่อบริษัทจัดการกองทุนรวมเช่นเดียวกันกับที่บริษัทจัดการกองทุนรวมลงทุนในหลักทรัพย์หรือทรัพย์สินอื่นเพื่อกองทุนรวม โดยบริษัทจะจัดให้มีระบบงานที่ป้องกันความขัดแย้งทางผลประโยชน์เพื่อให้เกิดความเป็นธรรมต่อผู้ถือหน่วยลงทุน ทั้งนี้ผู้ลงทุนสามารถขอตรวจสอบรายละเอียดข้อมูลการลงทุนเพื่อบริษัทจัดการได้ที่ทางเว็บไซต์ [www.scbam.com](http://www.scbam.com)
- กองทุนรวมเป็นนิติบุคคลแยกต่างหากจากบริษัทจัดการ ดังนั้นบริษัทหลักทรัพย์จัดการกองทุน ไทยพาณิชย์ จำกัด จึงไม่มีภาระผูกพันในการชดเชยผลขาดทุนของกองทุนเปิดไทยพาณิชย์หุ้นทุน Mid/Small Cap ทั้งนี้ ผลการดำเนินงานของกองทุนเปิดไทยพาณิชย์หุ้นทุน Mid/Small Cap ไม่ได้ขึ้นอยู่กับสถานะทางการเงินหรือผลการดำเนินงานของบริษัทหลักทรัพย์จัดการกองทุน ไทยพาณิชย์ จำกัด
- ในกรณีที่ผู้ลงทุนต้องการทราบข้อมูลเพิ่มเติม ผู้ลงทุนสามารถขอหนังสือชี้ชวนส่วนข้อมูลโครงการได้ที่บริษัทหลักทรัพย์จัดการกองทุน ไทยพาณิชย์ จำกัด หรือผู้สนับสนุนการขายหรือรับซื้อคืน
- ผู้ลงทุนควรลงทุนในกองทุนรวมนี้เมื่อมีความเข้าใจในความเสี่ยงของสัญญาซื้อขายล่วงหน้า และผู้ลงทุนควรพิจารณาความเหมาะสมของการลงทุน โดยคำนึงถึงประสบการณ์การลงทุนวัตถุประสงค์การลงทุน และฐานะการเงินของผู้ลงทุน

คำเตือนหรือคำแนะนำตามประกาศอื่น

- ผู้ลงทุนสามารถตรวจสอบข้อมูลที่น่าจะมีผลต่อการตัดสินใจลงทุน เช่น การทำธุรกรรมกับบุคคลที่เกี่ยวข้องได้ที่สำนักงานคณะกรรมการ ก.ล.ต. หรือโดยผ่านเครือข่ายอินเทอร์เน็ตของสำนักงานคณะกรรมการ ก.ล.ต. (<http://www.sec.or.th>)
- บริษัทจัดการอนุญาตให้พนักงานลงทุนในหลักทรัพย์เพื่อตนเองได้ โดยจะต้องปฏิบัติตามจรรยาบรรณ และประกาศต่างๆ ที่สมาคมบริษัทจัดการลงทุนกำหนด และจะต้องเปิดเผยการลงทุนดังกล่าวให้บริษัทจัดการทราบเพื่อที่บริษัทจัดการจะสามารถกำกับและดูแลการซื้อขายหลักทรัพย์ของพนักงานได้
- ผู้ลงทุนสามารถตรวจดูแนวทางในการใช้สิทธิออกเสียง และดำเนินการใช้สิทธิออกเสียงได้โดยบริษัทจัดการจะทำการติดประกาศ ณ ที่ทำการของบริษัทจัดการ หรือประกาศในเว็บไซต์ของบริษัทจัดการ
- ผู้ลงทุนควรศึกษาข้อมูลในหนังสือชี้ชวนให้เข้าใจก่อนซื้อหน่วยลงทุน และเก็บไว้เป็นข้อมูลเพื่อใช้อ้างอิงในอนาคต หากต้องการทราบข้อมูลเพิ่มเติม สามารถขอหนังสือชี้ชวนส่วนข้อมูลโครงการได้ที่บริษัทจัดการหรือผู้ขายหน่วยลงทุน
- ผู้ลงทุนควรตรวจสอบให้แน่ใจว่า ผู้ขายหน่วยลงทุน เป็นบุคคลที่ได้รับความเห็นชอบจากสำนักงานคณะกรรมการ ก.ล.ต. และควรขอดูบัตรประจำตัวของบุคคลดังกล่าวที่สำนักงานคณะกรรมการ ก.ล.ต. ออกให้ด้วย
- ในกรณีที่ผู้ลงทุนได้รับการจัดสรรหน่วยลงทุน ผู้ลงทุนรับทราบและยินยอมเข้าผูกพันตามรายละเอียดโครงการจัดการกองทุนรวมที่ได้รับอนุมัติจากสำนักงานและที่แก้ไขเพิ่มเติม โดยชอบด้วยกฎหมาย ตลอดจนข้อมูลผูกพันระหว่างบริษัทจัดการกองทุนรวมและผู้ถือหน่วยลงทุนที่จัดทำขึ้นโดยชอบด้วยกฎหมายและลงนามโดยผู้ดูแลผลประโยชน์ของกองทุนรวม

หนังสือชี้ชวนฉบับนี้รวบรวมขึ้นโดยใช้ข้อมูล ณ วันที่ 31 ธันวาคม 2567



รายละเอียดโครงการจัดการ

กองทุนเปิดไทยพาณิชย์หุ้นทุน Mid/Small Cap SCB Mid/Small Cap Equity Fund

บริษัท หลักทรัพย์จัดการกองทุนไทยพาณิชย์ จำกัด

## กองทุนเปิดไทยพาณิชย์หุ้นทุน Mid/Small Cap

### รายละเอียดโครงการจัดการ

#### 1. ข้อมูลทั่วไป

ชื่อโครงการจัดการ (ไทย) : กองทุนเปิดไทยพาณิชย์หุ้นทุน Mid/Small Cap

ชื่อโครงการจัดการ (อังกฤษ) : SCB Mid/Small Cap Equity Fund

ชื่อย่อโครงการ : SCBMSEFUND

ประเภทโครงการ : กองทุนเปิด

ประเภทการขาย : หลายครั้ง

การกำหนดอายุโครงการ : ไม่กำหนด

รายละเอียดเพิ่มเติมเงื่อนไข (อายุโครงการ) :

บริษัทจัดการอาจพิจารณาให้โครงการจัดการกองทุนรวมที่ได้รับอนุมัติสิ้นสุดลง โดยจะไม่นำกองทรัพย์สินไปจดทะเบียนเป็นกองทุนรวมหรืออาจพิจารณาเลิกโครงการ โดยไม่ต้องขอมติจากผู้ถือหน่วยลงทุน ทั้งนี้ บริษัทจัดการจะดำเนินการดังกล่าวโดยคำนึงถึงผลประโยชน์สูงสุดของกองทุนและผู้ถือหน่วยลงทุนเป็นสำคัญในกรณีดังต่อไปนี้

- (1) กรณีกองทุนรวมมีจำนวนเงินที่ได้จากการเสนอขายหน่วยลงทุนไม่เพียงพอต่อการจัดตั้งกองทุน
- (2) ไม่สามารถสรรหาหรือลงทุนในตราสารหรือหลักทรัพย์ใด ๆ ที่มีนโยบายการลงทุนสอดคล้องกับวัตถุประสงค์ และ/หรือนโยบายการลงทุนของโครงการ บริษัทจัดการขอสงวนสิทธิ์ที่จะเลิกกองทุนได้โดยถือว่าได้รับความเห็นชอบจากผู้ถือหน่วยลงทุนทุกรายแล้ว
- (3) กรณีมีเหตุให้เชื่อได้ว่าเพื่อเป็นการรักษาประโยชน์ของกองทุนและผู้ถือหน่วยลงทุน

ลักษณะโครงการ : กองทุนเพื่อผู้ลงทุนทั่วไป

ลักษณะการเสนอขาย : เสนอขายในไทย

วัตถุประสงค์ของโครงการ :

เพื่อตอบสนองความต้องการของผู้ลงทุนที่ต้องการได้รับผลตอบแทนจากการลงทุนระยะปานกลางถึงระยะยาวในตราสารแห่งทุนของบริษัทที่มีขนาดกลางและขนาดเล็ก โดยมุ่งหวังผลตอบแทนที่จะได้รับจากเงินปันผลหรือกำไรส่วนเกินจากการลงทุนในตราสารแห่งทุนดังกล่าว

#### 2. ประเภทกองทุน

ประเภทกองทุนตามนโยบายการลงทุน : ตราสารทุน

ประเภทกองทุนตามลักษณะพิเศษ : ไม่กำหนด

ประเภทการลงทุนตามลักษณะพิเศษอื่น ๆ : ไม่กำหนด

ประเภทการลงทุนตามความเสี่ยงเกี่ยวกับต่างประเทศ : กองทุนที่ลงทุนแบบไม่มีความเสี่ยงต่างประเทศ

รายละเอียดเพิ่มเติมเกี่ยวกับนโยบายการลงทุนและลักษณะพิเศษ :

กองทุนมีนโยบายลงทุนในหุ้นของบริษัทจดทะเบียนในตลาดหลักทรัพย์แห่งประเทศไทย และ/หรือตลาดหลักทรัพย์ เอ็ม เอ ไอ ที่มีแนวโน้มการเจริญเติบโตทางธุรกิจ และ/หรือมีปัจจัยพื้นฐานดี และ/หรือมีความมั่นคง โดยเน้นลงทุนในหุ้นของบริษัทขนาดกลางและขนาดเล็ก โดยมี net exposure ในตราสารดังกล่าว โดยเฉลี่ยในรอบปีบัญชีไม่น้อยกว่าร้อยละ 80 ของมูลค่าทรัพย์สินของกองทุนรวม

ส่วนที่เหลือ ลงทุนในตราสารแห่งทุนนอกเหนือจากที่กล่าวข้างต้น ตราสารแห่งหนี้ ตราสารทางการเงิน และเงินฝาก ตลอดจนหลักทรัพย์หรือทรัพย์สินอื่น หรือการหาผลตอบแทนโดยวิธีอื่นอย่างใดอย่างหนึ่งหรือหลายอย่างตามที่คณะกรรมการ ก.ล.ต. หรือสำนักงานคณะกรรมการ ก.ล.ต. ประกาศกำหนดหรือให้ความเห็นชอบ

ทั้งนี้ กองทุนอาจจะเข้าทำสัญญาซื้อขายล่วงหน้า (Derivatives) เพื่อเพิ่มประสิทธิภาพการบริหารการลงทุน (Efficient Portfolio Management) ซึ่งรวมถึงการป้องกันความเสี่ยง (Hedging) จากการลงทุน เช่น การทำสัญญาสวอปและ/หรือสัญญาฟอว์เวิร์ดที่อ้างอิงกับราคาตราสาร/อัตราดอกเบี้ยและ/หรือสัญญาฟิวเจอร์ เป็นต้น ตามที่สำนักงานคณะกรรมการ ก.ล.ต. ประกาศกำหนดหรือให้ความเห็นชอบ รวมถึงอาจลงทุนในหรือมีไว้ซึ่งตราสารที่มีลักษณะของสัญญาซื้อขายล่วงหน้าแฝง (Structured Note) ตลอดจนกองทุนอาจทำธุรกรรมการให้ยืมหลักทรัพย์ หรือธุรกรรมการซื้อโดยมีสัญญาขายคืน (Reverse Repo) หรือธุรกรรมการขายโดยมีสัญญาซื้อคืน โดยเป็นไปตามหลักเกณฑ์ที่สำนักงานคณะกรรมการ ก.ล.ต. กำหนด แต่จะไม่ลงทุนในตราสารหนี้ที่มีอันดับความน่าเชื่อถือต่ำกว่าที่สามารถลงทุนได้ (Non-

Investment grade) และตราสารหนี้ที่ไม่ได้รับการจัดอันดับความน่าเชื่อถือ (Unrated Securities) รวมถึงตราสารทุนที่ไม่ได้จดทะเบียนในตลาดหลักทรัพย์ (Unlisted Securities)

อนึ่ง กองทุนอาจมีไว้ซึ่งตราสารหนี้ที่มีอันดับความน่าเชื่อถือต่ำกว่าที่สามารถลงทุน (Non - Investment grade) และตราสารทุนที่ไม่ได้จดทะเบียนในตลาดหลักทรัพย์ (Unlisted Securities) ได้เฉพาะกรณีที่ตราสารนั้นได้รับการจัดอันดับความน่าเชื่อถือที่สามารถลงทุนได้ (Investment grade) หรือจดทะเบียนในตลาดหลักทรัพย์ (Listed Securities) แล้วแต่กรณี ในขณะที่กองทุนแต่ต่อมามีการเปลี่ยนแปลงเป็น Non - Investment grade หรือ Unlisted Securities เท่านั้น

อย่างไรก็ตาม บริษัทขนาดกลางและขนาดเล็ก สำหรับกองทุนนี้ให้หมายถึง บริษัทจดทะเบียนที่อยู่ในตลาดหลักทรัพย์แห่งประเทศไทย (โดยบริษัทจดทะเบียนดังกล่าวมีมูลค่าหลักทรัพย์ตามราคาตลาด (market capitalization) ไม่เกิน 80,000 ล้านบาท ณ วันทำการก่อนหน้าวันที่กองทุนลงทุน) และ/หรือหุ้นในตลาดหลักทรัพย์ เอ็ม เอ ไอ รวมถึงการจองซื้อหุ้นที่เสนอขายแก่ประชาชนทั่วไปเป็นครั้งแรก (IPO) ทั้งนี้ หากต่อมามูลค่าตลาดของบริษัทขนาดกลางและขนาดเล็กเติบโตกว่าที่กำหนดไว้ข้างต้น บริษัทจัดการขอสงวนสิทธิที่จะมีไว้ซึ่งหุ้นของบริษัทดังกล่าวต่อไปได้ โดยไม่ถือว่าเป็นการผิดนโยบายการลงทุนของกองทุน นอกจากนี้ บริษัทจัดการขอสงวนสิทธิในการเปลี่ยนแปลงหลักเกณฑ์ในการกำหนดความหมายของบริษัทขนาดกลางและขนาดเล็กที่บริษัทจัดการกำหนดไว้ได้ เพื่อให้สอดคล้องกับสภาวะตลาด ทั้งนี้ ขึ้นอยู่กับดุลยพินิจของบริษัทจัดการ โดยถือว่าได้รับความเห็นชอบจากผู้ถือหุ้นแล้ว

ในการคำนวณสัดส่วนการลงทุนของกองทุนตามการจัดแบ่งประเภทของกองทุน บริษัทจัดการอาจไม่นับช่วงระยะเวลาตั้งนี้รวมด้วยได้ โดยต้องคำนึงถึงประโยชน์ของผู้ลงทุนเป็นสำคัญ

1. 30 วันนับแต่วันที่จดทะเบียน
2. 30 วันก่อนครบอายุโครงการหรือก่อนเลิกกองทุนรวม
3. ช่วงระยะเวลาที่ต้องใช้ในการจำหน่ายทรัพย์สินของกองทุนเนื่องจากได้รับคำสั่งขายคืนหรือสับเปลี่ยนหน่วยลงทุน หรือมีการโอนย้ายกองทุนจำนวนมาก หรือเพื่อรอการลงทุน ทั้งนี้ ต้องไม่เกินกว่า 10 วันทำการ

### 3. ข้อมูลเกี่ยวกับจำนวนเงินทุนโครงการ

จำนวนเงินทุนโครงการเริ่มต้น : 2,000,000,000.00 บาท

นโยบายการเพิ่มเงินทุนโครงการ : มี

ในระหว่างระยะเวลาการเสนอขายหน่วยลงทุนครั้งแรก บริษัทจัดการเสนอขายหน่วยลงทุนมากกว่าจำนวนเงินทุน : เป็นจำนวนร้อยละ 15.0 ของจำนวนเงินทุนโครงการ

มูลค่าที่ตราไว้ต่อหน่วย : 10.0000 บาท

จำนวนหน่วยลงทุนเริ่มต้น : 200,000,000.0000 หน่วย

ราคาของหน่วยลงทุนที่เสนอขายครั้งแรก : 10.0000 บาท

รายละเอียดเพิ่มเติม :

1) หากบริษัทจัดการเสนอขายหน่วยลงทุนเกินจำนวนเงินทุนของโครงการ (ใช้ green shoe option) แต่ไม่เต็มจำนวนที่เพิ่มอีกร้อยละ 15 ของจำนวนเงินทุนของโครงการ (green shoe) บริษัทจัดการขอสงวนสิทธิดำเนินการปิดการเสนอขายหน่วยลงทุน และดำเนินการจดทะเบียนกองทรัสต์เป็นกองทุนรวมก่อนครบกำหนดสิ้นสุดระยะเวลาเสนอขายหน่วยลงทุนครั้งแรกได้โดยไม่ต้องแจ้งให้ผู้ถือหุ้นทราบล่วงหน้า

2) ในกรณีที่กองทุนระดมทุนในช่วงการเสนอขายหน่วยลงทุนครั้งแรกได้ไม่เพียงพอต่อการลงทุนหรือน้อยกว่า 100 ล้านบาท บริษัทจัดการขอสงวนสิทธิในการยกเลิกการจัดตั้งกองทุนโดยให้ขึ้นกับ ดุลยพินิจของบริษัทจัดการ ทั้งนี้ หากยกเลิกการจัดตั้งกองทุน บริษัทจัดการจะคืนเงินค่าจองซื้อ/สั่งซื้อหน่วยลงทุนให้แก่ผู้จองซื้อ/สั่งซื้อหน่วยลงทุน

### 4. การบริหารจัดการกองทุน

การลงทุนในสัญญาซื้อขายล่วงหน้า (Derivatives) : ลงทุน

วัตถุประสงค์ของการลงทุนในสัญญาซื้อขายล่วงหน้า (Derivatives) :

- ที่มีได้มีวัตถุประสงค์เพื่อลดความเสี่ยง (Non-Hedging)

มีนโยบายการลงทุนใน derivatives : แบบไม่ซับซ้อน

วิธีการในการคำนวณ Global Exposure limit : Commitment approach

อัตราส่วนการลงทุนใน derivatives สูงสุด (Maximum Global Exposure) ไม่เกินร้อยละ : 100.0

การลงทุนในตราสารที่มีสัญญาซื้อขายล่วงหน้าแฝง (Structured Note) : ลงทุน

กลยุทธ์การบริหารกองทุน (Management Style) : มุ่งหวังให้ผลประกอบการเคลื่อนไหวสูงกว่าดัชนีชี้วัด (active management)

ลักษณะการจ่ายผลตอบแทนของกองทุน : จ่ายผลตอบแทนแบบไม่ซับซ้อน

## 5. การแบ่งชนิดหน่วยลงทุน (class of unit)

ประเภทการแบ่งชนิดหน่วยลงทุน :

- ค่าธรรมเนียมหรือค่าใช้จ่ายที่เรียกเก็บผู้ถือหน่วยลงทุน
- สิทธิที่จะได้รับเงินปันผล

รายการ class of unit :

### 1. ชื่อย่อ : SCBMSE

รายละเอียดแต่ละชนิดหน่วยลงทุน : ชนิดสะสมมูลค่า

คำอธิบาย :

เหมาะสำหรับผู้ลงทุนที่ต้องการผลตอบแทนผ่านการเพิ่มมูลค่าของหน่วยลงทุนเป็นหลัก (Total return)

### 2. ชื่อย่อ : SCBMSEER

รายละเอียดแต่ละชนิดหน่วยลงทุน : ชนิดรับซื้อคืนอัตโนมัติ

คำอธิบาย :

เหมาะสำหรับผู้ลงทุนที่ต้องการรับผลตอบแทนจากการขายคืนหน่วยลงทุนโดยอัตโนมัติ

### 3. ชื่อย่อ : SCBMSED

รายละเอียดแต่ละชนิดหน่วยลงทุน : ชนิดจ่ายเงินปันผล

คำอธิบาย :

เหมาะสำหรับผู้ลงทุนที่ต้องการรับผลตอบแทนจากเงินปันผล

### 4. ชื่อย่อ : SCBMSEP

รายละเอียดแต่ละชนิดหน่วยลงทุน : ชนิดผู้ลงทุนกลุ่ม/บุคคล

คำอธิบาย :

เหมาะสำหรับผู้ลงทุนประเภทบุคคล กลุ่มบุคคล นิติบุคคล สถาบันที่บริษัทจัดการกำหนดที่ต้องการสะสมผลประโยชน์จากการลงทุน (Total return) โดยในเบื้องต้นบริษัทจัดการกำหนดให้บริการเฉพาะผู้ลงทุนกองทุนสำรองเลี้ยงชีพและ/หรือ กองทุนส่วนบุคคล ภายใต้การบริหารของบริษัทจัดการเท่านั้น

รายละเอียดเพิ่มเติม : -

## 6. การจ่ายเงินปันผล

ชื่อย่อ	นโยบายการจ่ายเงินปันผล
SCBMSE	ไม่จ่าย
SCBMSEER	ไม่จ่าย
SCBMSED	จ่าย
SCBMSEP	ไม่จ่าย

## หลักเกณฑ์การจ่ายเงินปันผล :

บริษัทจัดการจะพิจารณาจ่ายเงินปันผลไม่เกินปีละ 12 ครั้ง โดยพิจารณาจากผลการดำเนินงานสิ้นสุดตามช่วงเวลาของบริษัทจัดการเห็นสมควร จากกำไรสะสม หรือกำไรสุทธิในรอบระยะเวลาบัญชีที่จะจ่ายเงินปันผลแล้วแต่กรณี และการจ่ายเงินปันผลดังกล่าวจะต้องไม่ทำให้กองทุนรวมมีผลขาดทุนสะสมเพิ่มขึ้นในรอบระยะเวลาบัญชีที่มีการจ่ายเงินปันผลนั้น โดยจะขึ้นอยู่กับดุลยพินิจของบริษัทจัดการ ทั้งนี้ บริษัทจัดการจะถือปฏิบัติตามหลักเกณฑ์และวิธีการที่สำนักงานคณะกรรมการ ก.ล.ต. ประกาศกำหนด และตามที่บริษัทจัดการเห็นสมควร

บริษัทจัดการขอสงวนสิทธิที่จะพิจารณาแก้ไขเพิ่มเติมรายละเอียดโครงการที่เกี่ยวข้องกับการจ่ายเงินปันผล เพื่อให้เป็นไปตามมาตรฐานการบัญชีที่กำหนดโดยสมาคม นักบัญชีและผู้สอบบัญชีรับอนุญาตแห่งประเทศไทย และตามหลักเกณฑ์หรือวิธีการที่สำนักงานคณะกรรมการ ก.ล.ต. ประกาศกำหนด โดยบริษัทจัดการจะแจ้งการแก้ไขเพิ่มเติมดังกล่าวให้แก่ผู้ถือหน่วยลงทุนและสำนักงานคณะกรรมการ ก.ล.ต. ทราบล่วงหน้าอย่างน้อย 7 วัน โดยจะประกาศผ่านทางเว็บไซต์ของบริษัทจัดการ และเว็บไซต์ของผู้สนับสนุนการขายหรือรับซื้อคืนหน่วยลงทุน (ถ้ามี)

## กำหนดเวลา วิธีการ และข้อจำกัดในการจ่ายเงินปันผลแก่ผู้ถือหน่วยลงทุน :

ในกรณีที่บริษัทจัดการพิจารณาให้มีการจ่ายเงินปันผล บริษัทจัดการจะประกาศการจ่ายเงินปันผล วันปิดทะเบียนผู้ถือหน่วยลงทุนเพื่อจ่ายเงินปันผล และอัตราเงินปันผลของกองทุนรวม ทั้งนี้ บริษัทจัดการจะปฏิบัติ ดังนี้

1. ปิดประกาศไว้ในที่เปิดเผย ณ ที่ทำการทุกแห่งของบริษัทจัดการ และจัดให้มีประกาศดังกล่าวไว้ ณ สถานที่ติดต่อทุกแห่งของผู้สนับสนุนการขายหรือรับซื้อคืนหน่วยลงทุน (ถ้ามี) พร้อมทั้งขึ้นเว็บไซต์ของบริษัทจัดการ และเว็บไซต์ของผู้สนับสนุนการขายหรือรับซื้อคืนหน่วยลงทุน (ถ้ามี) หรือวิธีการอื่นใดที่ผู้ลงทุนทั่วไปสามารถทราบได้
2. แจ้งผู้ดูแลผลประโยชน์ และผู้ถือหน่วยลงทุนที่มีชื่ออยู่ในทะเบียนผู้ถือหน่วยลงทุน รวมถึงผู้ถือหน่วยลงทุนที่ถือหน่วยลงทุนชนิดไม่ระบุชื่อผู้ถือเมื่อได้รับการร้องขอ

บริษัทจัดการขอสงวนสิทธิที่จะจ่ายเงินปันผลให้ผู้ถือหน่วยลงทุนด้วยวิธีที่ต่างกันสำหรับหน่วยลงทุนที่ขายในช่วงระยะเวลาที่ต่างกันได้ โดยได้รับความเห็นชอบจากสำนักงาน ก.ล.ต. ก่อนดำเนินการจ่ายเงินปันผลในแต่ละครั้ง และจะถือปฏิบัติเพิ่มเติมตามหลักเกณฑ์และวิธีการที่สำนักงานคณะกรรมการ ก.ล.ต. ประกาศกำหนด

ในกรณีที่ผู้ถือหน่วยลงทุนไม่ใช่สิทธิขอรับเงินปันผลจำนวนใดภายในอายุความใช้สิทธิเรียกร้องตามประมวลกฎหมายแพ่งและพาณิชย์ บริษัทจัดการจะไม่นำเงินปันผลจำนวนดังกล่าวไปใช้เพื่อการอื่นใด นอกจากเพื่อประโยชน์ของหน่วยลงทุนของกองทุนรวมนั้น

## 7. การรับซื้อคืนหน่วยลงทุน

### รายการ class of unit :

- |                      |  |   |
|----------------------|--|---|
| 1. ชื่อย่อ : SCBMSE  | มูลค่าขั้นต่ำของการรับซื้อคืน : 1.00 บาท | จำนวนหน่วยลงทุนขั้นต่ำของการรับซื้อคืน : ไม่กำหนด |
| 2. ชื่อย่อ : SCBMSEB | มูลค่าขั้นต่ำของการรับซื้อคืน : 1.00 บาท | จำนวนหน่วยลงทุนขั้นต่ำของการรับซื้อคืน : ไม่กำหนด |
| 3. ชื่อย่อ : SCBMSED | มูลค่าขั้นต่ำของการรับซื้อคืน : 1.00 บาท | จำนวนหน่วยลงทุนขั้นต่ำของการรับซื้อคืน : ไม่กำหนด |
| 4. ชื่อย่อ : SCBMSEP | มูลค่าขั้นต่ำของการรับซื้อคืน : 1.00 บาท | จำนวนหน่วยลงทุนขั้นต่ำของการรับซื้อคืน : ไม่กำหนด |

### วิธีการรับซื้อคืนหน่วยลงทุน :

- แบบดุลยพินิจของผู้ถือหน่วยลงทุน
- แบบอัตโนมัติ

ระยะเวลาในการรับซื้อคืน : อื่น ๆ โปรดระบุ

ทุกวันทำการซื้อขายหน่วยลงทุน

ระยะเวลาการรับเงินค่าขายคืนภายใน :

การรับซื้อคืนหน่วยลงทุน : ผู้ถือหน่วยลงทุน ไม่ต้องแจ้งล่วงหน้า

## รายละเอียดเพิ่มเติม :

- บริษัทจัดการของสงวนสิทธิที่จะปรับลด ยกเว้นจำนวนหรือมูลค่าขั้นต่ำข้างต้นในอนาคตได้โดยถือว่าได้รับความเห็นชอบจากผู้ถือหน่วยลงทุนแล้ว ซึ่งจะแจ้งให้ผู้ถือหน่วยลงทุนทราบล่วงหน้าอย่างน้อย 1 วันก่อนวันดำเนินการดังกล่าว โดยจะประกาศผ่านทางเว็บไซต์ของบริษัทจัดการ และเว็บไซต์ของผู้สนับสนุนการขายหรือรับซื้อคืนหน่วยลงทุน (ถ้ามี)

- ในกรณีที่จำนวนหน่วยลงทุนที่ส่งขายคืนหรือจำนวนเงินที่ผู้ถือหน่วยลงทุนต้องการได้รับจากการขายคืนหน่วยลงทุนในคำสั่งขายคืนหน่วยลงทุนนั้นมากกว่ามูลค่าหน่วยลงทุนหักด้วยค่าธรรมเนียมการรับซื้อคืนหน่วยลงทุน (ถ้ามี) ของผู้ถือหน่วยลงทุนที่ปรากฏอยู่ในรายการที่บันทึกโดยนายทะเบียนหน่วยลงทุน บริษัทจัดการจะถือว่าผู้ถือหน่วยลงทุนประสงค์จะขายคืนหน่วยลงทุนทั้งหมดเท่าที่ปรากฏอยู่ในรายการที่บันทึกโดยนายทะเบียนหน่วยลงทุนนั้น

ในกรณีที่ผู้ถือหน่วยลงทุนส่งขายคืนหน่วยลงทุนให้แก่บริษัทจัดการ และการขายคืนดังกล่าวเป็นผลให้หน่วยลงทุนของผู้ถือหน่วยลงทุนที่ปรากฏอยู่ในรายการที่บันทึกโดยนายทะเบียนหน่วยลงทุนมีมูลค่าต่ำกว่าที่บริษัทจัดการกำหนด บริษัทจัดการจะดำเนินการรับซื้อคืนหน่วยลงทุนของผู้ถือหน่วยลงทุนทั้งหมดในรายการดังกล่าว

- ในกรณีที่ผู้ถือหน่วยลงทุนได้ยื่นคำสั่งขายคืนหน่วยลงทุนต่อบริษัทจัดการ และบริษัทจัดการยังไม่สามารถรับซื้อคืนหน่วยลงทุนของผู้ถือหน่วยลงทุนได้โดยอยู่ในระหว่างการดำเนินการของบริษัทจัดการตามหัวข้อ “เงื่อนไข ข้อจำกัด หรือสิทธิในการระงับ การโอน หรือการรับซื้อคืนหน่วยลงทุน” ผู้ถือหน่วยลงทุนอาจขอยกเลิกคำสั่งขายคืนหน่วยลงทุนได้ในระหว่างเวลาทำการซื้อขายหน่วยลงทุนได้ที่ผู้สนับสนุนการขายหรือรับซื้อคืนหน่วยลงทุนที่ผู้ถือหน่วยลงทุนได้ยื่นคำสั่งขายคืนหน่วยลงทุน ทั้งนี้ การยกเลิกคำสั่งขายคืนจะสมบูรณ์ก็ต่อเมื่อได้รับการอนุมัติจากบริษัทจัดการก่อน

- การชำระเงินค่ารับซื้อคืนหน่วยลงทุน

บริษัทจัดการจะชำระค่าขายคืนหน่วยลงทุนภายใน 5 วันทำการนับแต่วันคำนวณมูลค่าทรัพย์สิน มูลค่าหน่วยลงทุน ราคาขายและราคา รับซื้อคืนหน่วยลงทุนของวันทำการรับซื้อคืนหน่วยลงทุน โดยการชำระเงินจะโอนเงินเข้าบัญชีเงินฝากของผู้ถือหน่วยลงทุนที่เปิดไว้กับ ธนาคารไทยพาณิชย์ จำกัด (มหาชน) หรือธนาคารพาณิชย์อื่น ตามเลขที่บัญชีที่ผู้ถือหน่วยลงทุนแจ้งไว้ในใบคำขอใช้บริการกองทุน หรือจ่ายเป็นเช็ค ธนาคารไทยพาณิชย์ จำกัด (มหาชน) ชิดคร่อมเฉพาะสั่งจ่ายในนามของผู้ถือหน่วยลงทุน และจัดส่งทางไปรษณีย์ลงทะเบียนตามที่อยู่ที่ระบุไว้ในคำขอใช้บริการกองทุน หรือวิธีอื่นใดที่บริษัทจัดการกำหนด

- การรับซื้อคืนหน่วยลงทุนแบบอัตโนมัติ

บริษัทจัดการจะดำเนินการรับซื้อคืนหน่วยลงทุนโดยอัตโนมัติให้แก่ผู้ถือหน่วยลงทุนชนิดรับซื้อคืนอัตโนมัติไม่เกินปีละ 12 ครั้ง บริษัทจัดการ จะใช้มูลค่าหน่วยลงทุนที่คำนวณได้ ณ สิ้นวันทำการรับซื้อคืนหน่วยลงทุนอัตโนมัติ เป็นเกณฑ์ในการคำนวณราคารับซื้อคืนหน่วยลงทุน โดยจะนำเงินไปลงทุนต่อยังกองทุนเปิดไทยพาณิชย์ตราสารหนี้ระยะสั้น (SCBSFF) หรือกองทุนรวมตราสารหนี้/กองทุนรวมตลาดเงินที่บริษัทจัดการกำหนด หรือกองทุนรวมอื่นตามความประสงค์ของผู้ถือหน่วยลงทุน โดยกองทุนที่รองรับจะเป็นไปตามที่บริษัทจัดการกำหนด

## เงื่อนไข ข้อจำกัด หรือสิทธิในการระงับ การโอน หรือการรับซื้อคืนหน่วยลงทุน :

1. การชำระค่ารับซื้อคืน สับเปลี่ยนหน่วยลงทุนด้วยหลักทรัพย์ หรือทรัพย์สินอื่นแทนเงิน

บริษัทจัดการจะชำระค่าขายคืนหน่วยลงทุนให้แก่ผู้ถือหน่วยลงทุนเป็นหลักทรัพย์หรือทรัพย์สินอื่นแทนเงินได้ในกรณีที่บริษัทจัดการไม่สามารถชำระค่าขายคืนหน่วยลงทุนเป็นเงิน หรือกรณีที่ผู้ถือหน่วยลงทุนตกลงรับชำระค่าขายคืนหน่วยลงทุนเป็นหลักทรัพย์หรือทรัพย์สินอื่นแทนเงิน และบริษัทจัดการได้รับมติพิเศษให้ชำระค่าขายคืนหน่วยลงทุนเป็นหลักทรัพย์หรือทรัพย์สินอื่นแทนเงินได้ รวมถึงกรณีอื่นใดที่เป็นไปตามประกาศสำนักงาน ก.ล.ต. กำหนด โดยบริษัทจัดการจะกำหนดขั้นตอนการดำเนินการต่อไป ซึ่งขั้นตอนที่กำหนดต้องสามารถปฏิบัติได้จริงและเป็นธรรมต่อผู้ถือหน่วยลงทุนของกองทุนทุกราย

2. การเลื่อนกำหนดการชำระเงินค่าขายคืนหน่วยลงทุนคืนแก่ผู้ถือหน่วยลงทุน

บริษัทจัดการจะเลื่อนกำหนดการชำระเงินค่าขายคืนหน่วยลงทุนแก่ผู้ถือหน่วยลงทุนที่มีคำสั่งขายคืนหน่วยลงทุนของกองทุนเปิดไว้แล้วได้ เฉพาะในกรณีที่กำหนดไว้ ซึ่งต้องไม่เกินกว่ากรณีดังต่อไปนี้

(1) บริษัทจัดการพิจารณาแล้ว มีความเชื่อโดยสุจริตและสมเหตุสมผลว่าเป็นกรณีที่เข้าเหตุใดเหตุหนึ่งดังนี้ โดยได้รับความเห็นชอบของผู้ดูแลผลประโยชน์แล้ว

(ก) มีเหตุจำเป็นทำให้ไม่สามารถจำหน่าย จ่ายโอน หลักทรัพย์หรือทรัพย์สินของกองทุนรวมเปิดได้อย่างสมเหตุสมผล

(ข) มีเหตุที่ทำให้กองทุนรวมไม่ได้รับชำระเงินจากหลักทรัพย์หรือทรัพย์สินที่ลงทุนไว้ตามกำหนดเวลาปกติ ซึ่งเหตุดังกล่าวอยู่นอกเหนือการควบคุมของบริษัทจัดการ

(2) ผู้ถือหน่วยลงทุนมีคำสั่งขายคืนหน่วยลงทุนก่อนหรือในช่วงระยะเวลาที่บริษัทจัดการพบว่าราคาซื้อคืนหน่วยลงทุนของกองทุนรวมเปิดไม่ถูกต้องโดยมีมูลค่าตั้งแต่ 1 สตางค์ขึ้นไป และคิดเป็นอัตราตั้งแต่น้อยละ 0.5 ของมูลค่าหรือราคาที่ต้อง และผู้ดูแลผลประโยชน์ยังไม่ได้รับรองข้อมูลในรายงานการแก้ไขราคาย้อนหลังและรายงานการชดเชยราคา

การเลื่อนกำหนดการชำระเงินค่าขายคืนหน่วยลงทุนตาม (1) หรือ (2) บริษัทจัดการจะปฏิบัติตามหลักเกณฑ์ ดังต่อไปนี้

(1) เลื่อนกำหนดชำระค่าขายคืนได้ไม่เกิน 10 วันทำการนับแต่วันที่ผู้ถือหน่วยลงทุนมีคำสั่งขายคืนหน่วยลงทุนนั้น เว้นแต่ได้รับการผ่อนผันจากสำนักงาน ก.ล.ต.

- (2) แจ้งผู้ถือหน่วยลงทุนที่มีคำสั่งขายคืนหน่วยลงทุนไว้แล้วให้ทราบถึงการเลื่อนกำหนดการชำระค่าขายคืนหน่วยลงทุน ตลอดจนเปิดเผยต่อผู้ถือหน่วยลงทุนรายอื่นและผู้ลงทุนทั่วไปให้ทราบเรื่องดังกล่าวด้วยวิธีการใดๆ โดยพลัน
- (3) แจ้งการเลื่อนกำหนดการชำระเงินค่าขายคืนหน่วยลงทุน พร้อมทั้งจัดส่งรายงานที่แสดงเหตุผลของการเลื่อน และหลักฐานการได้รับความเห็นชอบของผู้ดูแลผลประโยชน์ตามข้อ (1) หรือการรับรองข้อมูลของผู้ดูแลผลประโยชน์ตามข้อ (2) ต่อสำนักงาน ก.ล.ต. โดยพลัน ทั้งนี้ บริษัทจัดการจะมอบหมายให้ผู้ดูแลผลประโยชน์ดำเนินการแทนก็ได้
- (4) ในระหว่างการเลื่อนกำหนดการชำระเงินค่าขายคืนหน่วยลงทุน หากมีผู้ถือหน่วยลงทุนสั่งขายคืนหน่วยลงทุนในช่วงเวลาดังกล่าว บริษัทจัดการจะรับซื้อคืนหน่วยลงทุนนั้น โดยชำระค่าขายคืนแก่ผู้ถือหน่วยลงทุนตามลำดับวันที่ส่งคำสั่งขายคืนก่อนหลัง
3. เงื่อนไขและข้อจำกัดในการจัดสรรและการโอนหน่วยลงทุน
- 3.1 ผู้ถือหน่วยลงทุนสามารถโอนหน่วยลงทุนได้ในกรณีดังต่อไปนี้
- (ก) การโอนหน่วยลงทุนให้บิดา มารดา บุตร และคู่สมรสของผู้ถือหน่วยลงทุน
- (ข) การโอนหน่วยลงทุนตามคำสั่งศาลหรือโดยผลของกฎหมาย (ซึ่งไม่รวมถึงกรณีผู้ลงทุนที่เป็นบุคคลธรรมดาตั้งแต่ 2 คนขึ้นไปแต่ไม่เกิน 4 คน ถือหน่วยลงทุนร่วมกัน และปรากฏว่าผู้ลงทุนบางคนหรือทั้งหมดเสียชีวิต เว้นแต่ศาลจะมีคำสั่งเป็นอย่างอื่น)
- (ค) การโอนหน่วยลงทุนในกรณีพิเศษอื่นๆที่บริษัทจัดการเห็นสมควรและอนุมัติให้โอนได้
- ทั้งนี้ ผู้โอนและผู้รับโอนจะต้องมายื่นคำขอโอนหน่วยลงทุนด้วยตนเองที่สำนักงานทะเบียนหน่วยลงทุน ในกรณีที่ผู้รับโอนยังไม่ได้เป็นผู้ใช้บริการกองทุนกับบริษัทจัดการ ผู้รับโอนจะต้องกรอกรายละเอียดในใบคำขอใช้บริการกองทุนและยื่นต่อนายทะเบียนหน่วยลงทุนพร้อมคำขอโอนหน่วยลงทุน และชำระค่าธรรมเนียมการโอนตามหัวข้อค่าธรรมเนียมการโอนหน่วยลงทุนที่ระบุไว้ในรายละเอียดโครงการ (ถ้ามี) นายทะเบียนหน่วยลงทุนจะบันทึกข้อมูลการโอนหน่วยลงทุน และออกใบยืนยันการโอนหน่วยลงทุน พร้อมเอกสารแสดงสิทธิในหน่วยลงทุนให้ผู้รับโอนหน่วยลงทุน และออกใบยืนยันการโอนหน่วยลงทุนให้แก่ผู้โอนหน่วยลงทุนภายใน 7 วันนับตั้งแต่วันที่นายทะเบียนหน่วยลงทุนได้รับคำขอโอนหน่วยลงทุน
- ทั้งนี้ สิทธิของผู้ถือหน่วยลงทุนจะเกิดขึ้นต่อเมื่อนายทะเบียนหน่วยลงทุนได้บันทึกข้อมูลลงในทะเบียน ผู้ถือหน่วยลงทุนเรียบร้อยแล้ว
- 3.2 ผู้ถือหน่วยลงทุนภายใต้กรรมสิทธิ์ประกันชีวิตควบหน่วยลงทุนไม่มีสิทธิโอนเปลี่ยนมือหน่วยลงทุนไม่ว่ากรณีใดทั้งสิ้น และไม่มีสิทธินำหน่วยลงทุนไปจำหน่ายเป็นหลักประกัน
- 3.4 เพื่อประโยชน์สูงสุดของการบริหารจัดการกองทุน การรับลงทะเบียนการโอนหน่วยลงทุนของกองทุน ให้อยู่ในดุลยพินิจของบริษัทจัดการแต่เพียงผู้เดียว โดยบริษัทจัดการขอสงวนสิทธิที่จะรับ/ปฏิเสธลงทะเบียนการโอนหน่วยลงทุนของกองทุนให้แก่บุคคลใดก็ได้ โดยบุคคลที่บริษัทจัดการมีวัตถุประสงค์ที่จะไม่รับลงทะเบียนการโอนหน่วยลงทุนของกองทุนให้ นั้น รวมถึงแต่ไม่จำกัดเพียง พลเมืองสหรัฐอเมริกา ผู้ที่มีถิ่นฐานอยู่ในสหรัฐอเมริกา บุคคลซึ่งปกติมีถิ่นที่อยู่ในสหรัฐอเมริกา รวมถึงกองทัพสันของบุคคลดังกล่าว และบริษัทหรือห้างหุ้นส่วนซึ่งจัดให้มีขึ้นและดำเนินกิจกรรมในสหรัฐอเมริกา
- 3.5 บริษัทจัดการขอสงวนสิทธิปฏิเสธการลงทะเบียนโอนหน่วยลงทุนของผู้ลงทุน หากการลงทะเบียนโอนหน่วยลงทุนดังกล่าวขัดกับหลักเกณฑ์ของสำนักงานคณะกรรมการ ก.ล.ต. หรือ มีผลกระทบต่อการบริหารจัดการกองทุน โดยบริษัทจัดการจะคำนึงถึงประโยชน์ของผู้ถือหน่วยลงทุนเป็นสำคัญ

## เงื่อนไข ข้อจำกัด การไม่ขายไม่รับซื้อคืนไม่สับเปลี่ยนหน่วยลงทุนตามสิ่ง :

- การไม่ขายไม่รับซื้อคืนไม่สับเปลี่ยนหน่วยลงทุนตามสิ่ง บริษัทจัดการจะปฏิบัติตามประกาศสำนักงานคณะกรรมการกำกับหลักทรัพย์และตลาดหลักทรัพย์ ที่ สน. 9/2564 เรื่อง หลักเกณฑ์ เงื่อนไข และวิธีการจัดการกองทุนรวมเพื่อผู้ลงทุนทั่วไป กองทุนรวมเพื่อผู้ลงทุนที่มีใช้รายย่อย และกองทุนรวมเพื่อผู้ลงทุนประเภทสถาบัน และประกาศคณะกรรมการกำกับตลาดทุนที่ ทน. 11/2564 เรื่อง หลักเกณฑ์การจัดการกองทุนรวมเพื่อผู้ลงทุนทั่วไป กองทุนรวมเพื่อผู้ลงทุนที่มีใช้รายย่อย กองทุนรวมเพื่อผู้ลงทุนประเภทสถาบัน และกองทุนส่วนบุคคล
- บริษัทจัดการขอสงวนสิทธิที่จะปิดรับคำสั่งซื้อ/สับเปลี่ยนหน่วยลงทุนเข้าชั่วคราวตามที่บริษัทจัดการเห็นสมควร ทั้งนี้ บริษัทจัดการจะแจ้งให้ผู้ลงทุนทราบล่วงหน้าไม่น้อยกว่า 3 วันทำการก่อนการใช้สิทธิปิดรับคำสั่งซื้อ/สับเปลี่ยนหน่วยลงทุน โดยจะประกาศผ่านทางเว็บไซต์ของบริษัทจัดการและเว็บไซต์ของผู้สนับสนุนการขายหรือรับซื้อคืนหน่วยลงทุน (ถ้ามี)
- บริษัทจัดการขอสงวนสิทธิปฏิเสธคำสั่งซื้อหน่วยลงทุนของผู้ลงทุน หากการสั่งซื้อดังกล่าวขัดกับหลักเกณฑ์ของสำนักงานคณะกรรมการ ก.ล.ต. หรือ มีผลกระทบต่อการบริหารจัดการกองทุน หรือ ทำให้เกิดความเสียหายทางกฎหมายหรือต่อชื่อเสียงของบริษัทจัดการหรือกองทุน โดยบริษัทจัดการจะคำนึงถึงประโยชน์ของผู้ถือหน่วยลงทุนเป็นสำคัญ

## 8. ค่าธรรมเนียมและค่าใช้จ่าย

### 8.1 ค่าธรรมเนียมรวม

ค่าใช้จ่ายที่เรียกเก็บจากกองทุนรวมทั้งหมด :

#### 1. ชื่อย่อ : SCBMSE

ประมาณการค่าใช้จ่ายที่เรียกเก็บจากกองทุนรวมทั้งหมด ในอัตราไม่เกินร้อยละ : 3.745 ต่อปี ของมูลค่าทรัพย์สินรวมหักด้วยหนี้สินรวม ก่อนหักค่าธรรมเนียมการจัดการ ค่าธรรมเนียมผู้ดูแลผลประโยชน์ ค่าธรรมเนียมนายทะเบียน และค่าธรรมเนียม





ประมาณการค่าธรรมเนียมผู้ดูแลผลประโยชน์รายปี ในอัตราไม่เกินร้อยละ : 0.107 ต่อปี ของมูลค่าทรัพย์สินรวมหักด้วยหนี้สินรวม ก่อนหักค่าธรรมเนียมการจัดการ ค่าธรรมเนียมผู้ดูแลผลประโยชน์ ค่าธรรมเนียมนายทะเบียน และค่าธรรมเนียมอื่นที่เรียกเก็บจากกองทุนรวมที่มีฐานในการคำนวณจากมูลค่าทรัพย์สินสุทธิ ณ วันที่คำนวณมูลค่าทรัพย์สินสุทธิของกองทุนรวม

### 3. ชื่อย่อ : SCBMSED

ประมาณการค่าธรรมเนียมผู้ดูแลผลประโยชน์รายปี ในอัตราไม่เกินร้อยละ : 0.107 ต่อปี ของมูลค่าทรัพย์สินรวมหักด้วยหนี้สินรวม ก่อนหักค่าธรรมเนียมการจัดการ ค่าธรรมเนียมผู้ดูแลผลประโยชน์ ค่าธรรมเนียมนายทะเบียน และค่าธรรมเนียมอื่นที่เรียกเก็บจากกองทุนรวมที่มีฐานในการคำนวณจากมูลค่าทรัพย์สินสุทธิ ณ วันที่คำนวณมูลค่าทรัพย์สินสุทธิของกองทุนรวม

### 4. ชื่อย่อ : SCBMSEP

ประมาณการค่าธรรมเนียมผู้ดูแลผลประโยชน์รายปี ในอัตราไม่เกินร้อยละ : 0.107 ต่อปี ของมูลค่าทรัพย์สินรวมหักด้วยหนี้สินรวม ก่อนหักค่าธรรมเนียมการจัดการ ค่าธรรมเนียมผู้ดูแลผลประโยชน์ ค่าธรรมเนียมนายทะเบียน และค่าธรรมเนียมอื่นที่เรียกเก็บจากกองทุนรวมที่มีฐานในการคำนวณจากมูลค่าทรัพย์สินสุทธิ ณ วันที่คำนวณมูลค่าทรัพย์สินสุทธิของกองทุนรวม

## ค่าธรรมเนียมนายทะเบียนหน่วยลงทุนรายปี

### 1. ชื่อย่อ : SCBMSE

ประมาณการค่าธรรมเนียมนายทะเบียนหน่วยลงทุนรายปี ในอัตราไม่เกินร้อยละ : 0.11 ต่อปี ของมูลค่าทรัพย์สินรวมหักด้วยหนี้สินรวม ก่อนหักค่าธรรมเนียมการจัดการ ค่าธรรมเนียมผู้ดูแลผลประโยชน์ ค่าธรรมเนียมนายทะเบียน และค่าธรรมเนียมอื่นที่เรียกเก็บจากกองทุนรวมที่มีฐานในการคำนวณจากมูลค่าทรัพย์สินสุทธิ ณ วันที่คำนวณมูลค่าทรัพย์สินสุทธิของกองทุนรวม

### 2. ชื่อย่อ : SCBMSEB

ประมาณการค่าธรรมเนียมนายทะเบียนหน่วยลงทุนรายปี ในอัตราไม่เกินร้อยละ : 0.11 ต่อปี ของมูลค่าทรัพย์สินรวมหักด้วยหนี้สินรวม ก่อนหักค่าธรรมเนียมการจัดการ ค่าธรรมเนียมผู้ดูแลผลประโยชน์ ค่าธรรมเนียมนายทะเบียน และค่าธรรมเนียมอื่นที่เรียกเก็บจากกองทุนรวมที่มีฐานในการคำนวณจากมูลค่าทรัพย์สินสุทธิ ณ วันที่คำนวณมูลค่าทรัพย์สินสุทธิของกองทุนรวม

### 3. ชื่อย่อ : SCBMSED

ประมาณการค่าธรรมเนียมนายทะเบียนหน่วยลงทุนรายปี ในอัตราไม่เกินร้อยละ : 0.11 ต่อปี ของมูลค่าทรัพย์สินรวมหักด้วยหนี้สินรวม ก่อนหักค่าธรรมเนียมการจัดการ ค่าธรรมเนียมผู้ดูแลผลประโยชน์ ค่าธรรมเนียมนายทะเบียน และค่าธรรมเนียมอื่นที่เรียกเก็บจากกองทุนรวมที่มีฐานในการคำนวณจากมูลค่าทรัพย์สินสุทธิ ณ วันที่คำนวณมูลค่าทรัพย์สินสุทธิของกองทุนรวม

### 4. ชื่อย่อ : SCBMSEP

ประมาณการค่าธรรมเนียมนายทะเบียนหน่วยลงทุนรายปี ในอัตราไม่เกินร้อยละ : 0.11 ต่อปี ของมูลค่าทรัพย์สินรวมหักด้วยหนี้สินรวม ก่อนหักค่าธรรมเนียมการจัดการ ค่าธรรมเนียมผู้ดูแลผลประโยชน์ ค่าธรรมเนียมนายทะเบียน และค่าธรรมเนียมอื่นที่เรียกเก็บจากกองทุนรวมที่มีฐานในการคำนวณจากมูลค่าทรัพย์สินสุทธิ ณ วันที่คำนวณมูลค่าทรัพย์สินสุทธิของกองทุนรวม

ค่าธรรมเนียมที่ปรึกษาการลงทุน : ไม่มี

ค่าธรรมเนียมการจัดจำหน่าย : ไม่มี

ค่าธรรมเนียมอื่นๆ : มี

ประมาณการค่าธรรมเนียมอื่นๆ ในอัตราไม่เกินร้อยละ 3.21 ต่อปี ของมูลค่าทรัพย์สินรวมหักด้วยหนี้สินรวม ก่อนหักค่าธรรมเนียมการจัดการ ค่าธรรมเนียมผู้ดูแลผลประโยชน์ ค่าธรรมเนียมนายทะเบียน และค่าธรรมเนียมอื่นที่เรียกเก็บจากกองทุนรวมที่มีฐานในการคำนวณจากมูลค่าทรัพย์สินสุทธิ ณ วันที่คำนวณมูลค่าทรัพย์สินสุทธิของกองทุนรวม

รายละเอียดเพิ่มเติม (ค่าธรรมเนียมและค่าใช้จ่ายที่เรียกเก็บจากกองทุนรวม) :

ค่าธรรมเนียมอื่น ๆ

เมื่อคำนวณรวมกับค่าธรรมเนียมหรือค่าใช้จ่ายต่าง ๆ ที่เรียกเก็บจริงจากกองทุนรวมจะต้องไม่เกินค่าธรรมเนียมรวมของแต่ละชนิดหน่วยลงทุน

(1) ค่าใช้จ่ายเพื่อวัตถุประสงค์ในการเสนอขายหน่วยลงทุนครั้งแรกที่เรียกเก็บจากกองทุนรวมตามจำนวนที่จ่ายจริง ทั้งนี้ ไม่เกินร้อยละ 0.2675 ของจำนวนเงินลงทุนของโครงการและในทางบัญชีจะตัดจ่ายเป็นค่าใช้จ่ายของกองทุนรวมเฉลี่ยเท่ากันทุกวัน ภายในระยะเวลา 1 ปี เช่น ค่าใช้จ่ายในการจัดทำโฆษณาประชาสัมพันธ์ ค่าสื่อโฆษณาประชาสัมพันธ์ ค่าใช้จ่ายด้านการตลาด การส่งเสริมการขาย ค่าอบรมเผยแพร่ความรู้ และสัมมนาแนะนำกองทุนรวม

(2) ค่าใช้จ่ายในการสอบบัญชี และค่าใช้จ่ายอื่นๆ ในการสอบบัญชี ซึ่งรวมค่าใช้จ่ายตรวจสอบทรัพย์สินในประเทศ

(3) ค่าจัดทำ จัดพิมพ์ และจัดส่งหนังสือชี้ชวนเสนอขายหน่วยลงทุน ทั้งส่วนสรุปข้อมูลสำคัญที่ผู้ลงทุนควรทราบและส่วนข้อมูลโครงการ

- (4) ค่าจัดทำและจัดส่งรายงานใดๆ แก่ผู้ถือหน่วยลงทุน หรือบุคคลที่เกี่ยวข้องกับกองทุนรวมโดยตรง หนังสือบอกกล่าวประกาศและรายงานต่างๆ รวมถึงค่าประกาศในหนังสือพิมพ์รายวันและ/หรือข่าวสารถึง ผู้ถือหน่วยลงทุนที่บริษัทจัดการจัดทำ ตลอดจนข่าวสารที่บริษัทจัดการมีหน้าที่จัดทำขึ้นตามที่สำนักงานคณะกรรมการ ก.ล.ต. หรือคณะกรรมการ ก.ล.ต. หรือกฎหมายกำหนด
  - (5) ค่าพิมพ์แบบฟอร์มใบจองซื้อหน่วยลงทุน ใบสั่งซื้อหน่วยลงทุน และใบสั่งขายหน่วยลงทุน ค่าพิมพ์ใบยืนยันการซื้อและขายหน่วยลงทุน หนังสือรับรองสิทธิในหน่วยลงทุนและแบบฟอร์มอื่นๆ เกี่ยวกับกองทุนรวม
  - (6) ค่าใช้จ่ายในการรับชำระเงินค่าซื้อหน่วยลงทุน ค่าใช้จ่ายในการออกเช็ค และนำเงินเข้าบัญชีสำหรับการรับซื้อคืนหน่วยลงทุน
  - (7) ค่าธรรมเนียมธนาคารต่างๆ เช่น ค่าธรรมเนียมการใช้บริการ SCB CASH MANAGEMENT ค่าสมุดเช็คค่าธรรมเนียมการโอนเงินระหว่างบัญชี เป็นต้น
  - (8) ค่าใช้จ่ายหรือค่าธรรมเนียมอื่นที่เกี่ยวข้องในการจัดการกองทุนรวม เช่น ค่าธรรมเนียมในการจดทะเบียนกองทรัสต์สินของโครงการจัดการเป็นกองทุนรวม ค่าไปรษณียากร ค่าแปลเอกสารต่าง ๆ ที่เกี่ยวกับการลงทุน ค่าดำเนินงานอื่น ๆ เป็นต้น
  - (9) ค่าใช้จ่ายในการติดตามทวงถามหรือการดำเนินคดี เพื่อการรับชำระหนี้ใดๆ ของกองทุนรวมทั้งค่าใช้จ่ายในการรับชำระหนี้เป็นทรัพย์สินอื่นแทนการชำระหนี้ด้วยเงินสดตามตราสารแห่งหนึ่ง เช่น ค่าที่ปรึกษากฎหมาย ค่าธรรมเนียมศาล ค่าธรรมเนียมทนายความ ค่าสืบทรัพย์และ/หรือบังคับคดี ค่าใช้จ่ายในด้านนิติกรรม ค่าใช้จ่ายหรือค่าธรรมเนียมอื่นใดที่เกี่ยวข้องกับทางราชการ เป็นต้น
  - (10) ค่าใช้จ่าย (ถ้ามี) ในการดำเนินคดีของผู้ดูแลผลประโยชน์ที่ฟ้องร้องให้บริษัทจัดการปฏิบัติตามหน้าที่หรือเรียกค่าสินไหมทดแทนความเสียหายจากบริษัทจัดการ เพื่อประโยชน์ของผู้ถือหน่วยลงทุน หรือเมื่อได้รับคำสั่งจากสำนักงานคณะกรรมการ ก.ล.ต.
  - (11) ค่าใช้จ่ายต่างๆที่เกิดขึ้นจากการปฏิบัติตามที่คณะกรรมการ ก.ล.ต. หรือสำนักงานคณะกรรมการ ก.ล.ต. หรือ กฎหมายกำหนด
  - (12) ค่าอากรแสตมป์ต่างๆ และค่านายหน้าซื้อขายหลักทรัพย์ที่ซื้อหรือขายเพื่อประโยชน์ในการจัดการกองทุนรวม
  - (13) ค่าใช้จ่ายที่เกิดขึ้นจากการรับจ้างของสิ่งทรมทรัพย์ เพื่อเป็นหลักประกันการลงทุนของกองทุนรวม
  - (14) ค่าที่ปรึกษากฎหมาย (ถ้ามี) ที่ปรึกษาการเงินอื่น ๆ (ถ้ามี)
  - (15) ค่าบริการ และ/หรือค่าธรรมเนียม และ/หรือค่าภาษีอากร และ/หรือค่าใช้จ่ายต่าง ๆ ที่เกี่ยวเนื่องกับการจัดหา ได้มา รับมอบ ส่งมอบ ดูแลเก็บรักษา ปกป้องผลประโยชน์ ซึ่งสินทรัพย์หรือหลักทรัพย์ต่าง ๆ ของกองทุนที่นอกเหนือไปจากที่ได้ระบุไว้ในข้อ “ค่าธรรมเนียมผู้ดูแลผลประโยชน์ รายปี”
  - (16) ค่าใช้จ่ายที่เกิดจากการผิดนัดชำระราคา (failed trade)
  - (17) ค่าใช้จ่ายต่าง ๆ และค่าธรรมเนียมที่เกิดขึ้นในช่วงการชำระบัญชีและเลิกกองทุนรวม เช่น ค่าตอบแทนผู้ชำระบัญชี ค่าผู้ดูแลผลประโยชน์ในระหว่างชำระบัญชีกองทุนรวม เป็นต้น
  - (18) ค่าใช้จ่ายด้านโฆษณาประชาสัมพันธ์ เช่น ค่าใช้จ่ายในการจัดทำโฆษณาประชาสัมพันธ์ ค่าสื่อโฆษณาประชาสัมพันธ์ การจัดอบรมเผยแพร่ความรู้ ค่าใช้จ่ายด้านการตลาด การส่งเสริมการขาย ตลอดจนการสัมมนาแนะนำกองทุน ซึ่งเกิดขึ้นหลังจากการจัดตั้งกองทุนที่เรียกเก็บจากกองทุนตามจำนวนที่จ่ายจริง โดยในทางบัญชีบริษัทจัดการจะตัดจ่ายเป็นค่าใช้จ่ายของกองทุนเฉลี่ยเท่ากันทุกวันภายในระยะเวลา 1 ปี นับจากวันที่บันทึกค่าใช้จ่ายดังกล่าว ทั้งนี้ จำนวนเงินที่ตัดจ่ายจะต้องไม่เกินกว่าอัตราร้อยละ 0.2675 ของมูลค่าทรัพย์สินรวม หักด้วยหนี้สินรวม ก่อนหักค่าธรรมเนียมการจัดการ ค่าธรรมเนียมผู้ดูแลผลประโยชน์ (ถ้ามี) ค่าธรรมเนียมนายทะเบียน (ถ้ามี) และค่าธรรมเนียมอื่นที่เรียกเก็บจากกองทุนรวมที่มีฐานในการคำนวณจากมูลค่าทรัพย์สินสุทธิ (ถ้ามี) ณ วันที่คำนวณมูลค่าทรัพย์สินสุทธิของกองทุนรวม โดยค่าใช้จ่ายส่วนที่เกินอัตราที่กำหนดถือเป็นค่าใช้จ่ายดำเนินงานของบริษัทจัดการ ค่าธรรมเนียมหรือค่าใช้จ่ายต่างๆที่เรียกเก็บจากกองทุนรวม รวมภาษีมูลค่าเพิ่ม ภาษีธุรกิจเฉพาะ หรือภาษีอื่นใด และภาษีดังกล่าวจะถือเป็นภาระของกองทุนรวม
- ทั้งนี้ ในกรณีที่อัตราภาษีมูลค่าเพิ่ม ภาษีธุรกิจเฉพาะ หรือภาษีอื่นใดมีการเปลี่ยนแปลง บริษัทจัดการสงวนสิทธิในการปรับปรุงอัตราค่าธรรมเนียมและค่าใช้จ่ายทั้งหมดของกองทุนให้สอดคล้องกับการเปลี่ยนแปลงดังกล่าว และให้ถือว่าได้รับความเห็นชอบจากผู้ถือหน่วยลงทุนแล้ว
- บริษัทจัดการขอสงวนสิทธิในการพิจารณาปรับลดค่าธรรมเนียมหรือค่าใช้จ่ายตามหัวข้อ “ค่าธรรมเนียมและค่าใช้จ่าย” รายการใดรายการหนึ่งหรือหลายรายการได้ ทั้งนี้ ขึ้นกับดุลยพินิจของบริษัทจัดการ เพื่อประโยชน์ของกองทุนและผู้ถือหน่วยลงทุนเป็นสำคัญ

## 8.3 ค่าธรรมเนียมที่เรียกเก็บจากผู้สั่งซื้อหรือผู้ถือหน่วยลงทุน

### ค่าธรรมเนียมการขายหน่วยลงทุน (Front-end fee)

#### 1. ชื่อย่อ : SCBMSE

เงื่อนไขในการกำหนดอัตราค่าธรรมเนียมการขายหน่วยลงทุน : ไม่มี

ประมาณการค่าธรรมเนียมการขายหน่วยลงทุนในอัตราไม่เกินร้อยละ 1.07 ของมูลค่าซื้อขาย

#### 2. ชื่อย่อ : SCBMSE

เงื่อนไขในการกำหนดอัตราค่าธรรมเนียมการขายหน่วยลงทุน : ไม่มี

ประมาณการค่าธรรมเนียมการขายหน่วยลงทุนในอัตราไม่เกินร้อยละ 1.07 ของมูลค่าซื้อขาย



อัตราค่าธรรมเนียมการสับเปลี่ยนหน่วยลงทุนเข้า : อัตราค่าธรรมเนียมเดียวกัน ทั้งจากกองทุนรวมภายใต้บริษัทจัดการเดียวกัน และจากบริษัทจัดการอื่น

ประมาณการอัตราค่าธรรมเนียมการสับเปลี่ยนหน่วยลงทุนเข้า : อัตราค่าธรรมเนียมที่กำหนด

เงื่อนไขในการกำหนดอัตราค่าธรรมเนียมการสับเปลี่ยนหน่วยลงทุนเข้า : ไม่มี

ประมาณการค่าธรรมเนียมการสับเปลี่ยนหน่วยลงทุนเข้าในอัตราไม่เกินร้อยละ 1.07 ของมูลค่าซื้อขาย

ค่าธรรมเนียมการสับเปลี่ยนหน่วยลงทุนออก (Switching out)

1. ชื่อย่อ : SCBMSE

อัตราค่าธรรมเนียมการสับเปลี่ยนหน่วยลงทุนออก : อัตราค่าธรรมเนียมเดียวกัน ทั้งกรณีสับเปลี่ยนออกไปยังกองทุนรวมภายใต้การบริหารของบริษัทจัดการ และบริษัทจัดการอื่น

ประมาณการอัตราค่าธรรมเนียมการสับเปลี่ยนหน่วยลงทุนออก : อัตราค่าธรรมเนียมที่กำหนด

เงื่อนไขในการกำหนดอัตราค่าธรรมเนียมการสับเปลี่ยนหน่วยลงทุนออก : ไม่มี

ประมาณการค่าธรรมเนียมการสับเปลี่ยนหน่วยลงทุนออกในอัตราไม่เกินร้อยละ 1.07 ของมูลค่าซื้อขาย

2. ชื่อย่อ : SCBMSEB

อัตราค่าธรรมเนียมการสับเปลี่ยนหน่วยลงทุนออก : อัตราค่าธรรมเนียมเดียวกัน ทั้งกรณีสับเปลี่ยนออกไปยังกองทุนรวมภายใต้การบริหารของบริษัทจัดการ และบริษัทจัดการอื่น

ประมาณการอัตราค่าธรรมเนียมการสับเปลี่ยนหน่วยลงทุนออก : อัตราค่าธรรมเนียมที่กำหนด

เงื่อนไขในการกำหนดอัตราค่าธรรมเนียมการสับเปลี่ยนหน่วยลงทุนออก : ไม่มี

ประมาณการค่าธรรมเนียมการสับเปลี่ยนหน่วยลงทุนออกในอัตราไม่เกินร้อยละ 1.07 ของมูลค่าซื้อขาย

3. ชื่อย่อ : SCBMSED

อัตราค่าธรรมเนียมการสับเปลี่ยนหน่วยลงทุนออก : อัตราค่าธรรมเนียมเดียวกัน ทั้งกรณีสับเปลี่ยนออกไปยังกองทุนรวมภายใต้การบริหารของบริษัทจัดการ และบริษัทจัดการอื่น

ประมาณการอัตราค่าธรรมเนียมการสับเปลี่ยนหน่วยลงทุนออก : อัตราค่าธรรมเนียมที่กำหนด

เงื่อนไขในการกำหนดอัตราค่าธรรมเนียมการสับเปลี่ยนหน่วยลงทุนออก : ไม่มี

ประมาณการค่าธรรมเนียมการสับเปลี่ยนหน่วยลงทุนออกในอัตราไม่เกินร้อยละ 1.07 ของมูลค่าซื้อขาย

4. ชื่อย่อ : SCBMSEP

อัตราค่าธรรมเนียมการสับเปลี่ยนหน่วยลงทุนออก : อัตราค่าธรรมเนียมเดียวกัน ทั้งกรณีสับเปลี่ยนออกไปยังกองทุนรวมภายใต้การบริหารของบริษัทจัดการ และบริษัทจัดการอื่น

ประมาณการอัตราค่าธรรมเนียมการสับเปลี่ยนหน่วยลงทุนออก : อัตราค่าธรรมเนียมที่กำหนด

เงื่อนไขในการกำหนดอัตราค่าธรรมเนียมการสับเปลี่ยนหน่วยลงทุนออก : ไม่มี

ประมาณการค่าธรรมเนียมการสับเปลี่ยนหน่วยลงทุนออกในอัตราไม่เกินร้อยละ 1.07 ของมูลค่าซื้อขาย

ค่าธรรมเนียมการโอนหน่วยลงทุน : มี

ค่าธรรมเนียม : 10.0 บาท

ต่อหน่วยลงทุน : 1000.0 หน่วย

หรือเศษของ : 1000.0 หน่วย

ค่าธรรมเนียมการออกเอกสารแสดงสิทธิในหน่วยลงทุน : มี

ในอัตรา ตามที่นายทะเบียนเรียกเก็บ

ค่าปรับกรณีขายคืนหน่วยลงทุนก่อนระยะเวลาถือครองที่กำหนดในโครงการ (Exit Fee) : ไม่มี

ค่าธรรมเนียมอื่น : มี

ค่าธรรมเนียมอื่นๆ : เช่น ค่าใช้จ่ายในการซื้อขายหลักทรัพย์, ค่าธรรมเนียมหรือค่าใช้จ่ายอื่น ๆ เป็นต้น

ในอัตราไม่เกิน ร้อยละ ของมูลค่าหน่วยลงทุน : -

## ตามที่จ่ายจริง

รายละเอียดเพิ่มเติม (ค่าธรรมเนียมที่เรียกเก็บจากผู้สั่งซื้อหรือผู้ถือหน่วยลงทุน) :

1. ค่าธรรมเนียมการขายหน่วยลงทุน (Front-end fee) และรับซื้อคืนหน่วยลงทุน (Back-end fee)

บริษัทจัดการอาจเรียกเก็บค่าธรรมเนียมการขาย/รับซื้อคืนหน่วยลงทุนจากผู้ลงทุนหรือผู้ถือหน่วยลงทุนแต่ละกลุ่มหรือแต่ละรายในอัตราที่ไม่เท่ากัน บริษัทจัดการขอสงวนสิทธิในการพิจารณาเงื่อนไขการเรียกเก็บหรือเปลี่ยนแปลงอัตราค่าธรรมเนียมที่เรียกเก็บจากผู้ลงทุนหรือผู้ถือหน่วยลงทุน โดยบริษัทจัดการจะประกาศรายละเอียดดังกล่าวผ่านทาง เว็บไซต์ของบริษัทจัดการ เว็บไซต์ของผู้สนับสนุนการขายหรือรับซื้อคืนหน่วยลงทุน (ถ้ามี)

บริษัทจัดการอาจยกเว้นค่าธรรมเนียมการขาย/รับซื้อคืนหน่วยลงทุนให้กับบริษัทประกันชีวิตที่เสนอขายกรมธรรม์ประกันชีวิตควบการลงทุน อย่างไรก็ตาม บริษัทประกันชีวิตอาจพิจารณาเรียกเก็บค่าธรรมเนียมหรือค่าใช้จ่ายอื่น ๆ เพิ่มเติมจากผู้ถือหน่วยลงทุนตามเงื่อนไขที่ระบุไว้ในกรมธรรม์ประกันชีวิตควบการลงทุนหรือตามที่บริษัทประกันชีวิตกำหนดรวมถึงสงวนสิทธิในการพิจารณาเงื่อนไขการเรียกเก็บหรือเปลี่ยนแปลงอัตราค่าธรรมเนียมที่เรียกเก็บจากผู้ลงทุนที่ซื้อกรมธรรม์ประกันชีวิตควบหน่วยลงทุน

อนึ่ง การเปลี่ยนแปลงหลักเกณฑ์/วิธีการจัดเก็บค่าธรรมเนียมที่เรียกเก็บจากผู้ลงทุนหรือผู้ถือหน่วยลงทุน บริษัทจัดการจะแจ้งให้ทราบล่วงหน้าอย่างน้อย 30 วัน หากในกรณีที่เป็นการเปลี่ยนแปลงอัตราค่าธรรมเนียมที่เรียกเก็บจากผู้ลงทุนหรือผู้ถือหน่วยลงทุน บริษัทจัดการจะแจ้งล่วงหน้าอย่างน้อย 1 วัน ก่อนการเปลี่ยนแปลง ผ่านทางเว็บไซต์ของบริษัทจัดการ เว็บไซต์ของผู้สนับสนุนการขายหรือรับซื้อคืนหน่วยลงทุน (ถ้ามี)

2. ค่าธรรมเนียมการสับเปลี่ยนหน่วยลงทุนเข้า (Switching in) และสับเปลี่ยนหน่วยลงทุนออก (Switching out)

บริษัทจัดการอาจเรียกเก็บค่าธรรมเนียมการสับเปลี่ยนหน่วยลงทุนจากผู้ลงทุนหรือผู้ถือหน่วยลงทุนแต่ละกลุ่มหรือแต่ละรายในอัตราที่ไม่เท่ากัน บริษัทจัดการขอสงวนสิทธิในการพิจารณาเงื่อนไขการเรียกเก็บหรือเปลี่ยนแปลงอัตราค่าธรรมเนียมที่เรียกเก็บจากผู้ลงทุนหรือผู้ถือหน่วยลงทุน โดยบริษัทจัดการจะประกาศรายละเอียดดังกล่าวผ่านทาง เว็บไซต์ของบริษัทจัดการ เว็บไซต์ของผู้สนับสนุนการขายหรือรับซื้อคืนหน่วยลงทุน (ถ้ามี)

อนึ่ง การเปลี่ยนแปลงหลักเกณฑ์/วิธีการจัดเก็บค่าธรรมเนียมที่เรียกเก็บจากผู้ลงทุนหรือผู้ถือหน่วยลงทุน บริษัทจัดการจะแจ้งให้ทราบล่วงหน้าอย่างน้อย 30 วัน หากในกรณีที่เป็นการเปลี่ยนแปลงอัตราค่าธรรมเนียมที่เรียกเก็บจากผู้ลงทุนหรือผู้ถือหน่วยลงทุน บริษัทจัดการจะแจ้งล่วงหน้าอย่างน้อย 1 วัน ก่อนการเปลี่ยนแปลง ผ่านทางเว็บไซต์ของบริษัทจัดการ เว็บไซต์ของผู้สนับสนุนการขายหรือรับซื้อคืนหน่วยลงทุน (ถ้ามี)

3. ค่าธรรมเนียมการโอนหน่วยลงทุน อาจเป็นอัตราที่นายทะเบียนกำหนดเป็นการทั่วไปในการให้บริการ โดยนายทะเบียนหน่วยลงทุนจะเรียกเก็บค่าธรรมเนียมจากผู้โอนในวันที่ยื่นคำขอโอนหน่วยลงทุน

4. ค่าธรรมเนียมการออกเอกสารแสดงสิทธิในหน่วยลงทุน จะเรียกเก็บในกรณีที่ขอเปลี่ยนชื่อ-สกุล ที่อยู่ การออกไปหน่วยลงทุน การออกเอกสารแสดงสิทธิในหน่วยลงทุนใหม่แก่ผู้ถือหน่วยลงทุน รวมถึงกรณีหายและอื่น ๆ ที่เกิดขึ้นจริง ซึ่งพิสูจน์ได้ว่าเป็นความประสงค์เฉพาะตัวของผู้ถือหน่วยลงทุน

5. ค่าธรรมเนียมอื่น ๆ

5.1 ค่าใช้จ่ายในการซื้อขายหลักทรัพย์

- ค่าใช้จ่ายในการซื้อขายหลักทรัพย์ เมื่อสั่งซื้อหรือสั่งขายหน่วยลงทุน

(1) กรณีสั่งซื้อหน่วยลงทุน บริษัทจะเรียกเก็บค่าธรรมเนียมนี้ในอัตราไม่เกินร้อยละ 0.75 ของมูลค่าหน่วยลงทุน

(2) กรณีสั่งขายหน่วยลงทุน บริษัทจะเรียกเก็บค่าธรรมเนียมนี้ในอัตราไม่เกินร้อยละ 0.75 ของมูลค่าหน่วยลงทุน

- ค่าใช้จ่ายในการซื้อขายหลักทรัพย์ เมื่อมีการสับเปลี่ยนหน่วยลงทุน

(1) กรณีกองทุนนี้เป็นกองทุนต้นทาง บริษัทจัดการจะคิดค่าใช้จ่ายในการซื้อขายหลักทรัพย์ในอัตราไม่เกินร้อยละ 0.75 ของมูลค่าหน่วยลงทุนโดยคำนวณเข้าไปในราคาสับเปลี่ยนหน่วยลงทุนออก

(2) กรณีกองทุนนี้เป็นกองทุนปลายทาง บริษัทจัดการจะคิดค่าใช้จ่ายในการซื้อขายหลักทรัพย์ในอัตราไม่เกินร้อยละ 0.75 ของมูลค่าหน่วยลงทุนโดยคำนวณเข้าไปในราคาสับเปลี่ยนหน่วยลงทุนเข้า

ทั้งนี้ ค่าใช้จ่ายดังกล่าวจะคำนวณเข้าไปในราคาขาย หรือราคารับซื้อคืน หรือราคาสับเปลี่ยนเข้า หรือราคาสับเปลี่ยนออกโดยจะถูกนำส่งเข้าหรือตกเป็นของกองทุนทั้งจำนวน เพื่อนำเงินดังกล่าวไปชำระเป็นค่าใช้จ่ายในการซื้อขายหลักทรัพย์ในการสั่งซื้อหรือสั่งขายหลักทรัพย์ เช่น ค่าธรรมเนียมหน้าซื้อขายหลักทรัพย์ ค่าธรรมเนียมการขายหน่วยลงทุน หรืออื่นๆ ตามที่กองทุนจะถูกเรียกเก็บเมื่อสั่งซื้อหรือสั่งขายหลักทรัพย์/หน่วยลงทุน เป็นต้น

บริษัทจัดการขอสงวนสิทธิเปลี่ยนแปลงอัตราค่าใช้จ่ายในการซื้อขายหลักทรัพย์ดังกล่าวข้างต้นให้สอดคล้องกับอัตราค่านายหน้าในการซื้อขายหลักทรัพย์ของกองทุนที่กองทุนเข้าลงทุน และ/หรือวิธีการเรียกเก็บค่าใช้จ่ายดังกล่าวในภายหลังได้ โดยบริษัทจัดการจะประกาศการเปลี่ยนแปลงดังกล่าวผ่านทางเว็บไซต์ของบริษัทจัดการ และเว็บไซต์ของผู้สนับสนุนการขายหรือรับซื้อคืนหน่วยลงทุน (ถ้ามี)

5.2 ค่าธรรมเนียมหรือค่าใช้จ่ายอื่น ๆ ที่ผู้ลงทุนหรือผู้ถือหน่วยลงทุนขอให้บริษัทจัดการหรือนายทะเบียนหน่วยลงทุนดำเนินการให้ผู้ลงทุนหรือผู้ถือหน่วยลงทุนเป็นกรณีพิเศษนอกเหนือจากการดำเนินการตามปกติของบริษัทจัดการหรือนายทะเบียนหน่วยลงทุน

และ/หรือ การดำเนินการใด ๆ ซึ่งพิสูจน์ได้ว่าเป็นความประสงค์เฉพาะตัวของผู้ลงทุนหรือผู้ถือหน่วยลงทุน เช่น ค่าธรรมเนียมในการขอเปลี่ยนชื่อ-สกุล การออกไปหน่วยลงทุน การออกหนังสือรับรองสิทธิใหม่แก่ผู้ถือหน่วยลงทุน ในกรณีหายและอื่น ๆ ที่เกิดขึ้นจริง ค่าธรรมเนียมการออกหนังสือรับรองฐานะการเงิน/รับรองยอดหน่วยลงทุน ค่าธรรมเนียมการค้นหาเอกสารจากศูนย์เอกสารของ

นายทะเบียนหน่วยลงทุน เป็นต้น โดยนายทะเบียนหน่วยลงทุนจะคิดค่าธรรมเนียมจากผู้ถือหน่วยลงทุนตามอัตราที่บริษัทจัดการหรือนายทะเบียนหน่วยลงทุนกำหนดเป็นการทั่วไปในการให้บริการลักษณะดังกล่าว ค่าธรรมเนียมหรือค่าใช้จ่ายต่างๆ ที่เรียกเก็บจากผู้สั่งซื้อหรือผู้ถือหน่วยลงทุน รวมภาษี มูลค่าเพิ่ม ภาษีธุรกิจเฉพาะ หรือภาษีอื่นใด และภาษีดังกล่าวจะถือเป็นภาระของผู้สั่งซื้อหรือผู้ถือหน่วยลงทุน ทั้งนี้ ในกรณีที่อัตราภาษีมูลค่าเพิ่ม ภาษีธุรกิจเฉพาะ หรือภาษีอื่นใดมีการเปลี่ยนแปลง บริษัทจัดการสงวนสิทธิในการปรับปรุงอัตราค่าธรรมเนียมและค่าใช้จ่ายทั้งหมดของกองทุนให้สอดคล้องกับการเปลี่ยนแปลงดังกล่าว และให้ถือว่าได้รับความเห็นชอบจากผู้ถือหน่วยลงทุนแล้ว บริษัทจัดการขอสงวนสิทธิในการพิจารณาปรับลดค่าธรรมเนียมหรือค่าใช้จ่ายตามหัวข้อ “ค่าธรรมเนียมและค่าใช้จ่าย” รายการใดรายการหนึ่งหรือหลายรายการได้ ทั้งนี้ ขึ้นกับดุลยพินิจของบริษัทจัดการ เพื่อประโยชน์ของกองทุนและผู้ถือหน่วยลงทุนเป็นสำคัญ

## 8.4 วิธีการคำนวณและตัดจ่ายค่าธรรมเนียม

บริษัทจัดการจะคำนวณค่าธรรมเนียมการจัดการรายปี ค่าธรรมเนียมผู้ดูแลผลประโยชน์รายปี ค่าธรรมเนียมนายทะเบียนหน่วยลงทุนรายปี ทุกวันที่มีการคำนวณมูลค่าทรัพย์สินสุทธิ โดยใช้มูลค่าทรัพย์สินรวม หักด้วยหนี้สินรวม ก่อนหักค่าธรรมเนียมการจัดการ ค่าธรรมเนียมผู้ดูแลผลประโยชน์ค่าธรรมเนียมนายทะเบียน และค่าธรรมเนียมอื่นที่เรียกเก็บจากกองทุนรวมที่มีฐานในการคำนวณจากมูลค่าทรัพย์สินสุทธิ (ถ้ามี) ณ วันที่คำนวณมูลค่าทรัพย์สินสุทธิของกองทุนรวม ในแต่ละวันเป็นฐานในการคำนวณค่าธรรมเนียม และเรียกเก็บจากกองทุนรวมเป็นรายเดือนหรือระยะเวลาอื่นใดตามที่บริษัทจัดการกำหนด ค่าใช้จ่ายอื่น ๆ ที่เกี่ยวเนื่องกับกองทุนตามหัวข้อรายละเอียดเพิ่มเติม (ค่าธรรมเนียมและค่าใช้จ่ายที่เรียกเก็บจากกองทุนรวม) ค่าธรรมเนียมอื่น ๆ จะเรียกเก็บตามที่จ่ายจริง ในทางบัญชีบริษัทจัดการจะพิจารณาตัดจ่ายทั้งจำนวน หรือทยอยตัดจ่ายเป็นค่าใช้จ่ายของกองทุนเฉลี่ยเท่ากันทุกวันตามระยะเวลาที่ได้รับประโยชน์จากค่าใช้จ่ายนั้น และบริษัทจัดการอาจพิจารณาประมาณการค่าใช้จ่ายดังกล่าวอย่างสมเหตุสมผลเพื่อทยอยรับรู้เป็นค่าใช้จ่ายเป็นรายวัน และจะปรับปรุงรายการดังกล่าวทันทีที่ได้รับหลักฐานอย่างแน่ชัด ทั้งนี้ ค่าใช้จ่ายดังกล่าวอยู่ในความเห็นชอบจากผู้ดูแลผลประโยชน์ ซึ่งบริษัทจัดการจะเปิดเผยฐานการคำนวณอย่างชัดเจนในหนังสือชี้ชวนฉบับข้อมูลสำคัญที่ผู้ลงทุนควรทราบและในรายงานรอบประจำปี อย่างไรก็ตาม บริษัทจัดการจะพิจารณาตัดจ่ายค่าธรรมเนียม และค่าใช้จ่ายดังกล่าวจะเป็นไปตามหลักการบัญชี และตามประกาศที่เกี่ยวข้องกำหนด

อนึ่ง หากสมาคมบริษัทจัดการลงทุน และ/หรือคณะกรรมการ ก.ล.ต.หรือสำนักงานคณะกรรมการ ก.ล.ต. และ/หรือหน่วยงานอื่นใดที่เกี่ยวข้องมีการแก้ไขหรือเพิ่มเติมหรือเปลี่ยนแปลงข้อกำหนด เงื่อนไขหรือหลักเกณฑ์ในการคำนวณมูลค่าทรัพย์สินสุทธิของกองทุนรวม บริษัทจัดการขอสงวนสิทธิที่จะเปลี่ยนแปลงวิธีการคำนวณมูลค่าทรัพย์สินสุทธิของกองทุนรวมให้เป็นไปตามหลักเกณฑ์ดังกล่าว

## 8.5 การเปลี่ยนแปลงค่าธรรมเนียมหรือค่าใช้จ่าย

การเปลี่ยนแปลงค่าธรรมเนียม/ค่าใช้จ่าย	การดำเนินการของบริษัทจัดการ
1. การเพิ่มค่าธรรมเนียม/ค่าใช้จ่าย	
1.1 ตามที่ระบุไว้ในโครงการ	
1.1.1 ไม่เกินอัตราที่ระบุในโครงการ	เปิดเผย <sup>2</sup> ให้ผู้ลงทุนทราบล่วงหน้า $\geq 3$ วันทำการก่อนการเรียกเก็บเพิ่มขึ้น
1.1.2 เกินอัตราที่ระบุไว้ในโครงการ <sup>1</sup> (มีการกำหนดอย่างชัดเจนไว้ในโครงการแล้วว่าสามารถเปลี่ยนแปลงในลักษณะดังกล่าวได้)	

การเปลี่ยนแปลงค่าธรรมเนียม/ค่าใช้จ่าย	การดำเนินการของบริษัทจัดการ
1.1.2.1 กรณีเกิน >5% ของอัตราที่ระบุไว้ในโครงการ	บริษัทจัดการต้องได้รับมติพิเศษ <sup>3</sup> และแจ้งให้สำนักงานคณะกรรมการ ก.ล.ต. ทราบภายใน 15 วันนับแต่วันที่เปลี่ยนแปลง
1.1.2.2 กรณีเกิน ≤ 5% ของอัตราที่ระบุไว้ในโครงการ	เปิดเผย <sup>2</sup> ให้ผู้ถือหน่วยทราบล่วงหน้า ≥ 60 วันก่อนการเรียกเก็บเพิ่มขึ้น และแจ้งให้สำนักงานคณะกรรมการ ก.ล.ต. ทราบภายใน 15 วันนับแต่วันที่เปลี่ยนแปลง
1.2 แตกต่างไปจากโครงการ	บริษัทจัดการต้องขอมติ <sup>3</sup> เพื่อแก้ไขโครงการ
<b>2. การลดค่าธรรมเนียม/ค่าใช้จ่าย</b>	
2.1 ตามที่ระบุไว้ในโครงการ	เปิดเผย <sup>2</sup> ให้ผู้ลงทุนทราบภายใน 3 วันทำการนับแต่วันที่มีการเรียกเก็บลดลง
2.2 แตกต่างไปจากที่ระบุไว้ในโครงการ	ให้บริษัทจัดการสามารถขอแก้ไขโครงการ โดยให้ถือว่าสำนักงานคณะกรรมการ ก.ล.ต. เห็นชอบการแก้ไขโครงการในเรื่องดังกล่าว

<sup>1</sup> เทียบกับอัตราของรอบระยะเวลาย้อนหลัง 1 ปีนับแต่วันที่บริษัทจัดการเรียกเก็บค่าธรรมเนียม/ค่าใช้จ่ายดังกล่าวเพิ่มขึ้น

<sup>2</sup> การเปิดเผยข้อมูลต้องกระทำโดยวิธีการที่เหมาะสมอันทำให้มั่นใจได้ว่าผู้ลงทุนได้รับทราบข้อมูลดังกล่าวอย่างทั่วถึง

<sup>3</sup> ดำเนินการตามประกาศคณะกรรมการกำกับตลาดทุนว่าด้วยหลักเกณฑ์ เงื่อนไข และวิธีการในการขอมติผู้ถือหน่วยลงทุนและการจัดประชุมผู้ถือหน่วยลงทุนของกองทุนรวม

## 9. เครื่องมือบริหารความเสี่ยงสภาพคล่องของกองทุนรวม

### 1. ชื่อย่อ : SCBMSE

- เครื่องมือการกำหนดให้ผู้ลงทุนเป็นผู้รับภาระค่าใช้จ่าย

การปรับมูลค่าทรัพย์สินสุทธิด้วยสูตรการคำนวณที่สะท้อนต้นทุนในการซื้อขายทรัพย์สินของกองทุนรวม (swing pricing) :

กองทุนรวมทั่วไป

อัตราสูงสุดไม่เกินร้อยละ : 3.00 ของมูลค่าหน่วยลงทุน

ด้วยวิธีปฏิบัติ : Partial swing pricing

รายละเอียดเพิ่มเติม :

หลักเกณฑ์และเงื่อนไข

1. swing factor มีหลักการในการพิจารณาเป็นไปตามนโยบายและแนวทางที่บริษัทจัดการกำหนด โดยพิจารณาปัจจัยต่างๆที่เกี่ยวข้อง ได้แก่

- 1) มีความผันผวนในตลาดซื้อขายทรัพย์สิน
- 2) สภาพคล่องของตลาดทรัพย์สินลดลงจากภาวะปกติ
- 3) สภาพคล่องของกองทุนรวมผิดปกติ
- 4) หรือประเมินว่าสภาพคล่องของกองทุนรวมจะไม่สอดคล้องกับปริมาณการไถ่ถอนของกองทุนรวม
- 5) หรือปัจจัยอื่น ๆ ที่นอกเหนือการควบคุมของบริษัทจัดการ เช่น ตลาดซื้อขายทรัพย์สินที่เกี่ยวข้องกับการลงทุนกองทุน

ซึ่งบริษัทจัดการอาจพิจารณาใช้ข้อมูลประมาณการภายใต้ข้อเท็จจริงที่มีอยู่และหรือสมมติฐานและหรือการประเมินจากปัจจัยที่เกี่ยวข้องเท่าที่สามารถทำได้เพื่อให้สามารถดำเนินการได้ภายในเวลาและเงื่อนไข ณ ขณะนั้น ๆ

2. การกำหนด Swing Thresholds มีหลักการในการพิจารณาเป็นไปตามนโยบายและแนวทางที่บริษัทจัดการกำหนด โดยพิจารณาปัจจัยต่างๆที่เกี่ยวข้อง ได้แก่

- 1) มีความผันผวนในตลาดซื้อขายทรัพย์สิน
- 2) สภาพคล่องของตลาดทรัพย์สินลดลงจากภาวะปกติ
- 3) สภาพคล่องของกองทุนรวมผิดปกติ
- 4) หรือประเมินว่าสภาพคล่องของกองทุนรวมจะไม่สอดคล้องกับปริมาณการไถ่ถอนของกองทุนรวม
- 5) หรือปัจจัยอื่น ๆ ที่นอกเหนือการควบคุมของบริษัทจัดการ เช่น ตลาดซื้อขายทรัพย์สินที่เกี่ยวข้องกับการลงทุนกองทุน

ซึ่งบริษัทจัดการอาจพิจารณาใช้ข้อมูลประมาณการภายใต้ข้อเท็จจริงที่มีอยู่และหรือสมมติฐานและหรือการประเมินจากปัจจัยที่เกี่ยวข้องเท่าที่สามารถทำได้เพื่อให้สามารถดำเนินการได้ภายในเวลาและเงื่อนไข ณ ขณะนั้น ๆ

3. ณ ขณะใดขณะหนึ่ง บริษัทจัดการ จะไม่ใช่ Swing Pricing พร้อมกับ Anti-dilution levies – ADL แต่สามารถใช้ร่วมกับเครื่องมือในการบริหารความเสี่ยงสภาพคล่องอื่นได้

4. ในกรณีที่เป็นการขายในแบบ omnibus account บริษัทจะดำเนินการตามข้อมูลที่ได้รับจากผู้สนับสนุนการขายและรับซื้อคืนเท่าที่สามารถทำได้ (best effort) ภายใต้สถานการณ์และข้อจำกัดในขณะนั้น การพิจารณาใช้เครื่องมือ

1. บริษัทจัดการอาจใช้ Swing Pricing ที่แตกต่างกันได้ในแต่ละวันทำการที่มีการใช้เครื่องมือนี้
2. ในกรณีที่บริษัทจัดการพิจารณาใช้ partial swing pricing จะเป็นการใช้เฉพาะวันทำการซื้อขายใดที่สัดส่วนของมูลค่าซื้อขายหน่วยลงทุนสุทธิของกองทุน เทียบกับมูลค่าทรัพย์สินสุทธิทั้งหมดของกองทุน มีค่าเกินกว่า swing threshold ที่บริษัทจัดการกำหนด โดยที่มูลค่าซื้อขายหน่วยลงทุนสุทธิของกองทุน คำนวณจากมูลค่าการซื้อขายหน่วยลงทุน (subscription) บวกมูลค่าการสับเปลี่ยนหน่วยลงทุนเข้า (switch in) หักด้วยมูลค่าการขายคืนหน่วยลงทุน (redemption) และหักด้วยมูลค่าการสับเปลี่ยนหน่วยลงทุนออก (switch out) ทั้งนี้ รายละเอียดวิธีการคำนวณเป็นไปตามวิธีที่บริษัทจัดการกำหนด

ข้อสงวนสิทธิ

1. ในกรณีที่กองทุนมีการแบ่งชนิดหน่วยลงทุน บริษัทจัดการขอสงวนสิทธิที่จะนำข้อมูลของหน่วยลงทุนทุกชนิดมาใช้ในการพิจารณาและหรือตัดสินใจเรื่องต่าง ๆ ที่เกี่ยวข้องกับการใช้เครื่องมือ Swing Pricing ในวันทำการนั้น
2. บริษัทจัดการขอสงวนสิทธิที่จะปรับเพิ่มหรือลดอัตรา swing factor ที่แท้จริง ได้ตามที่บริษัทจัดการเห็นสมควร ซึ่งจะปรับเพิ่มไม่เกินอัตราสูงสุดที่ระบุไว้ในโครงการ
3. บริษัทจัดการขอสงวนสิทธิที่จะนำค่าซื้อหน่วยลงทุนที่ชำระเงินด้วยเช็ค รวมเข้าเป็นยอดซื้อหน่วยลงทุนในวันทำการที่มีการใช้เครื่องมือ swing pricing และบริษัทจัดการจะนำยอดซื้อหน่วยลงทุนดังกล่าวไปใช้ในการพิจารณาและหรือตัดสินใจเรื่องต่าง ๆ ที่เกี่ยวข้องกับการใช้เครื่องมือ swing pricing ในวันทำการนั้น ทั้งนี้บริษัทจัดการขอสงวนสิทธิที่จะไม่เปลี่ยนแปลงการดำเนินการใด ๆ ที่ได้ดำเนินการหรือตัดสินใจไปแล้วที่เกี่ยวข้องกับการใช้เครื่องมือ swing pricing ในวันทำการนั้น แม้หากภายหลังปรากฏว่าเช็คค่าซื้อหน่วยลงทุนทั้งหมดหรือบางส่วนในวันทำการนั้นไม่สามารถเรียกเก็บเงินได้และรายการซื้อหน่วยลงทุนที่ชำระด้วยเช็คที่เรียกเก็บไม่ได้นั้น ไม่ได้รับการจัดสรรหน่วยลงทุน
4. บริษัทจัดการขอสงวนสิทธิที่จะเปลี่ยนแปลงแนวทางการระหว่งการใช้เครื่องมือ เช่น การยกเลิกก่อนระยะเวลาที่กำหนด การประกาศใช้เครื่องมืออื่นแทนและหรือเพิ่มเติม เป็นต้น ซึ่งจะอยู่ภายใต้หลักเกณฑ์ที่สำนักงาน ก.ล.ต. และหรือสมาคมบริษัทจัดการลงทุน และหรือหน่วยงานที่มีอำนาจอื่นกำหนด

ค่าธรรมเนียมการซื้อขายหน่วยลงทุนที่สะท้อนต้นทุนในการซื้อขายทรัพย์สินของกองทุนรวม (Anti-Dilution Levies – ADLs) :



## กองทุนรวมทั่วไป

อัตราสูงสุดไม่เกินร้อยละ : 3.00 ของมูลค่าหน่วยลงทุน

รายละเอียดเพิ่มเติม :

หลักเกณฑ์และเงื่อนไข

1. บริษัทจัดการจะพิจารณาเรียกเก็บ ADLs โดยมีหลักการในการพิจารณาเป็นไปตามนโยบายและแนวทางที่บริษัทจัดการกำหนด ซึ่งจะอยู่ภายใต้กฎระเบียบและหรือประกาศและหรือแนวทางปฏิบัติของสำนักงาน ก.ล.ต.และหรือสมาคมบริษัทจัดการลงทุนและหรือหน่วยงานที่มีอำนาจอื่น ทั้งนี้ การกำหนด ADLs factor จะคำนึงถึงปัจจัยที่เกี่ยวข้องโดยพิจารณาปัจจัยต่างๆที่เกี่ยวข้อง ได้แก่

- 1) มีความผันผวนในตลาดซื้อขายทรัพย์สิน
- 2) สภาพคล่องของตลาดทรัพย์สินลดลงจากภาวะปกติ
- 3) สภาพคล่องของกองทุนรวมผิดปกติ
- 4) หรือประเมินว่าสภาพคล่องของกองทุนรวมจะไม่สอดคล้องกับปริมาณการไถ่ถอนของกองทุนรวม
- 5) หรือปัจจัยอื่น ๆ ที่นอกเหนือการควบคุมของบริษัทจัดการ เช่น ตลาดซื้อขายทรัพย์สินที่เกี่ยวข้องกับการลงทุนกองทุน

ซึ่งบริษัทจัดการอาจพิจารณาใช้ข้อมูลประมาณการภายใต้ข้อเท็จจริงที่มีอยู่และหรือสมมติฐานและหรือการประเมินจากปัจจัยที่เกี่ยวข้องเท่าที่สามารถทำได้เพื่อให้สามารถดำเนินการได้ภายในเวลาและเงื่อนไข ณ ขณะนั้น

2. การกำหนด ADLs threshold มีหลักการในการพิจารณาเป็นไปตามนโยบายและแนวทางที่บริษัทจัดการกำหนด ซึ่งบริษัทจัดการจะคำนึงถึงปัจจัยที่เกี่ยวข้องกับสภาพคล่องของกองทุน โดยพิจารณาปัจจัยต่างๆที่เกี่ยวข้อง ได้แก่

- 1) มีความผันผวนในตลาดซื้อขายทรัพย์สิน
- 2) สภาพคล่องของตลาดทรัพย์สินลดลงจากภาวะปกติ
- 3) สภาพคล่องของกองทุนรวมผิดปกติ
- 4) หรือประเมินว่าสภาพคล่องของกองทุนรวมจะไม่สอดคล้องกับปริมาณการไถ่ถอนของกองทุนรวม
- 5) หรือปัจจัยอื่น ๆ ที่นอกเหนือการควบคุมของบริษัทจัดการ เช่น ตลาดซื้อขายทรัพย์สินที่เกี่ยวข้องกับการลงทุนกองทุน

ซึ่งบริษัทจัดการอาจพิจารณาใช้ข้อมูลประมาณการภายใต้ข้อเท็จจริงที่มีอยู่และหรือสมมติฐานและหรือการประเมินจากปัจจัยที่เกี่ยวข้องเท่าที่สามารถทำได้เพื่อให้สามารถดำเนินการได้ภายในเวลาและเงื่อนไข ณ ขณะนั้น

3. ณ ขณะใดขณะหนึ่ง บริษัทจัดการ จะไม่ใช้ ADLs พร้อมกับ Swing Pricing แต่สามารถใช้ร่วมกับเครื่องมือในการบริหารความเสี่ยงสภาพคล่องอื่นได้

4. ในกรณีที่เป็นการขายในแบบ omnibus account บริษัทจะดำเนินการตามข้อมูลที่ได้รับจากผู้สนับสนุนการขายและรับซื้อคืนเท่าที่สามารถทำได้ (best effort) ภายใต้สถานการณ์และข้อจำกัดในขณะนั้น การพิจารณาใช้เครื่องมือ

1. บริษัทจัดการอาจเรียกเก็บ ADLs ที่แตกต่างกันในแต่ละวันทำการที่มีการใช้เครื่องมือนี้
2. บริษัทจัดการอาจพิจารณาเรียกเก็บ ADLs โดยจะเป็นการใช้เฉพาะวันทำการซื้อขายใดที่สัดส่วนของมูลค่าซื้อขายหน่วยลงทุนสุทธิของกองทุน เทียบกับมูลค่าทรัพย์สินสุทธิทั้งหมดของกองทุน มีค่าเกินกว่า ADLs threshold ที่บริษัทจัดการกำหนด โดยที่มูลค่าซื้อขายหน่วยลงทุนสุทธิของกองทุน คำนวณจากมูลค่าการซื้อหน่วยลงทุน (subscription) บวกมูลค่าการสับเปลี่ยนหน่วยลงทุนเข้า (switch in) หักด้วยมูลค่าการขายคืนหน่วยลงทุน (redemption) และหักด้วยมูลค่าการสับเปลี่ยนหน่วยลงทุนออก (switch out)

ทั้งนี้ รายละเอียดวิธีการคำนวณเป็นไปตามวิธีที่บริษัทจัดการกำหนด

3. บริษัทจัดการกำหนด ADLs Threshold โดยใช้ข้อมูลดังต่อไปนี้

- (1) มูลค่าการซื้อหน่วยลงทุนและสับเปลี่ยนเข้า มากกว่ามูลค่าการขายคืนหน่วยลงทุนและสับเปลี่ยนออก
- (2) มูลค่าการซื้อหน่วยลงทุนและสับเปลี่ยนเข้า น้อยกว่ามูลค่าการขายคืนหน่วยลงทุนและสับเปลี่ยนออก

ซึ่งบริษัทจัดการอาจพิจารณากำหนด (1) และ (2) ในระดับที่ต่างกัน

4. ในกรณีที่มีการใช้เครื่องมือ ADLs นี้ ADLs ที่เรียกเก็บได้จะนำกลับเข้ากองทุน อย่างไรก็ตามการใช้เครื่องมือนี้มีวัตถุประสงค์เพื่อบรรเทาผลกระทบทางลบที่อาจเกิดขึ้นกับผู้ถือหุ้นที่ยังคงลงทุนในกองทุนต่อไป เครื่องมือนี้ไม่ได้มีวัตถุประสงค์เพื่อสร้างผลตอบแทนให้กองทุนแต่อย่างใด

ข้อสงวนสิทธิ

1. ในกรณีที่กองทุนมีการแบ่งชนิดหน่วยลงทุน บริษัทจัดการขอสงวนสิทธิที่จะนำข้อมูลของหน่วยลงทุนทุกชนิดมาใช้ในการพิจารณาและหรือตัดสินใจเรื่องต่าง ๆ ที่เกี่ยวข้องกับการใช้เครื่องมือ ADLs ในวันทำการนั้น
2. บริษัทจัดการขอสงวนสิทธิที่จะนำค่าซื้อหน่วยลงทุนที่ชำระเงินด้วยเช็ค รวมเข้าเป็นยอดซื้อหน่วยลงทุนในวันทำการที่มีการใช้เครื่องมือ ADLs และบริษัทจัดการจะนำยอดซื้อหน่วยลงทุนดังกล่าวไปใช้ในการพิจารณาและหรือตัดสินใจเรื่องต่าง ๆ ที่เกี่ยวข้องกับการใช้เครื่องมือ ADLs ในวันทำการนั้น ทั้งนี้บริษัทจัดการขอสงวนสิทธิที่จะไม่เปลี่ยนแปลงการดำเนินการใด ๆ ที่ได้ดำเนินการหรือตัดสินใจไปแล้วที่เกี่ยวข้องกับการใช้เครื่องมือ ADLs ในวันทำการนั้น แม้หากภายหลังปรากฏว่าเช็คค่าซื้อหน่วยลงทุนทั้งหมดหรือบางส่วนของวันทำการนั้นไม่สามารถเรียกเก็บเงินได้และรายการซื้อหน่วยลงทุนที่ชำระด้วยเช็คที่เรียกเก็บไม่ได้นั้น ไม่ได้รับการจัดสรรหน่วยลงทุน
3. บริษัทจัดการขอสงวนสิทธิที่จะเรียกเก็บ Anti-dilution levies – ADLs จากผู้ที่ทำรายการซื้อหน่วยลงทุนและสับเปลี่ยนหน่วยลงทุนเข้า หรือขายคืนหน่วยลงทุนและสับเปลี่ยนหน่วยลงทุนออก เพียงฝั่งใดฝั่งหนึ่งที่เกิน ADLs threshold ที่บริษัทกำหนดไว้ รวมถึงบริษัทจัดการขอสงวนสิทธิที่จะพิจารณากำหนดอัตราการเรียกเก็บ ADLs ที่แตกต่างกันได้ และขอสงวนสิทธิที่จะมีข้อกำหนดเพิ่มเติมในการเรียกเก็บเฉพาะรายที่ทำรายการซื้อหน่วยลงทุนและสับเปลี่ยนหน่วยลงทุนเข้า หรือขายคืนหน่วยลงทุนและสับเปลี่ยนหน่วยลงทุนออกในปริมาณมากตามแนวทางที่บริษัทจัดการจะกำหนดได้
4. บริษัทจัดการขอสงวนสิทธิที่จะปรับเพิ่มหรือลดอัตรา ADLs ที่เรียกเก็บ ซึ่งจะปรับเพิ่มไม่เกินอัตราสูงสุดที่ระบุไว้ในโครงการ โดยบริษัทจัดการจะเปิดเผยทางเว็บไซต์ของบริษัทจัดการและในหนังสือชี้ชวนส่วนข้อมูลกองทุนรวมหรือผ่านทางช่องทางอื่นที่บริษัทจัดการกำหนด
5. บริษัทจัดการขอสงวนสิทธิที่จะเปลี่ยนแปลงแนวทางดำเนินการระหว่างการใช้เครื่องมือ เช่น การยกเลิกก่อนระยะเวลาที่กำหนด การประกาศใช้เครื่องมืออื่นแทนและหรือเพิ่มเติม เป็นต้น ซึ่งจะอยู่ภายใต้หลักเกณฑ์ที่สำนักงาน ก.ล.ต. และหรือสมาคมบริษัทจัดการลงทุน และหรือหน่วยงานที่มีอำนาจอื่นกำหนด

## - การกำหนดเงื่อนไขหรือข้อจำกัดในการรับคำสั่งขายคืนหน่วยลงทุน

### เขตแดนการขายคืนหน่วยลงทุน (redemption gate) :

#### กองทุนรวมทั่วไป

เขตแดนการขายคืนหน่วยลงทุนไม่ต่ำกว่าร้อยละ : 10.00 ของมูลค่าทรัพย์สินสุทธิของกองทุนรวม

โดยบริษัทจัดการจะใช้เขตแดนการขายคืนหน่วยลงทุนไม่เกิน : 7 วันทำการ

ในทุกรอบเวลา : 30 วัน

#### รายละเอียดเพิ่มเติม :

#### หลักเกณฑ์และเงื่อนไข

1. บริษัทจัดการจะกำหนด Gate period ตามรายละเอียดวิธีการคำนวณที่บริษัทจัดการกำหนด และ/หรือ เมื่อบริษัทจัดการกองทุนพิจารณาเห็นสมควร
2. ในกรณีที่บริษัทจัดการกำหนดเงื่อนไขเพื่อป้องกันสถานการณ์ที่ไม่ปกติด้วย Gate threshold ในกรณีดังกล่าว Redemption Gate จะใช้เฉพาะวันทำการซื้อขายใดที่ สัดส่วนของมูลค่าซื้อขายหน่วยลงทุนสุทธิของกองทุนเทียบกับ มูลค่าทรัพย์สินสุทธิทั้งหมดของกองทุน มีค่าเท่ากับหรือมากกว่า Gate threshold ที่บริษัทจัดการกำหนด โดยที่มูลค่าซื้อขายหน่วยลงทุนสุทธิของกองทุน คำนวณจาก มูลค่าการซื้อหน่วยลงทุน (subscription) บวก มูลค่าการสับเปลี่ยนหน่วยลงทุนเข้า (switch in) หักด้วยมูลค่าการขายคืนหน่วยลงทุน (redemption) และหักด้วยมูลค่าการสับเปลี่ยนหน่วยลงทุนออก (switch out)
3. บริษัทจัดการจะพิจารณากำหนดวิธีการรับซื้อคืนหน่วยลงทุนตาม Redemption Gate โดยการเฉลี่ยตามสัดส่วน (pro-rata basis) ของคำสั่งรับซื้อคืนหน่วยลงทุนและสับเปลี่ยนออก ณ วันที่ใช้ Redemption Gate สำหรับคำสั่งรับซื้อคืนหน่วยลงทุนและสับเปลี่ยนออกส่วนที่เหลือ บริษัทจัดการจะนำไปทำรายการในวันทำการรับซื้อคืนหน่วยลงทุนถัดไป รวมกับคำสั่งรับซื้อคืนหน่วยลงทุนและสับเปลี่ยนออกใหม่ตามสัดส่วน (pro-rata basis) โดยไม่มีการจัดลำดับก่อน-หลังของคำสั่งรับซื้อคืนหน่วยลงทุน
4. บริษัทจัดการอาจพิจารณากำหนด Redemption Gate และ gate period ในแต่ละครั้งแตกต่างกันได้ แต่ Redemption Gate จะไม่ต่ำกว่า Redemption Gate ขั้นต่ำ และ gate period จะไม่มากกว่าระดับเขตแดนที่ระบุไว้ในโครงการ
5. บริษัทจัดการจะทำการรับซื้อคืนหน่วยลงทุนและสับเปลี่ยนออก ไม่เกิน Redemption Gate ตามราคาซื้อขายคืนหน่วยลงทุน ณ วันทำการรับซื้อคืนหน่วยลงทุน ทั้งนี้ เว้นแต่กรณีที่กองทุนมีสภาพคล่องเพียงพอ บริษัทจัดการขอสงวนสิทธิที่จะรับซื้อคืนหน่วยลงทุนหรือสับเปลี่ยนหน่วยลงทุนเกินกว่า Redemption Gate ที่ประกาศใช้

6. บริษัทจัดการจะแจ้งให้ผู้ถือหน่วยลงทุนทราบเมื่อมีการใช้ Redemption gate โดยไม่ชักช้า
  7. ในกรณีที่มีการใช้เครื่องมือ Redemption Gate นี้ บริษัทจัดการอาจใช้ร่วมกับเครื่องมือในการบริหารความเสี่ยงสภาพคล่องอื่นได้
  8. ในกรณีที่เป็นการขายในรูปแบบ omnibus account บริษัทจะดำเนินการตามข้อมูลที่ได้รับจากผู้สนับสนุนการขายและรับซื้อคืนเท่าที่สามารถทำได้ (best effort) ภายใต้สถานการณ์และข้อจำกัดในขณะนั้น
- การพิจารณาใช้เครื่องมือ
1. Redemption Gate ที่แตกต่างกันในแต่ละวันทำการที่มีการใช้เครื่องมือนี้
  2. บริษัทจัดการอาจพิจารณาใช้ Redemption Gate เฉพาะกรณีที่สถานการณ์ไม่ปกติ หรือประเมินว่าสถานการณ์อาจจะไม่ปกติ โดยบริษัทจัดการอาจกำหนดเงื่อนไขเพื่อป้องกันสถานการณ์ที่ไม่ปกติด้วย Gate threshold ได้ โดยพิจารณาปัจจัยต่าง ๆ ดังต่อไปนี้
- 1) มีความผันผวนในตลาดซื้อขายทรัพย์สิน
  - 2) สภาพคล่องของตลาดทรัพย์สินลดลงจากภาวะปกติ
  - 3) สภาพคล่องของกองทุนรวมผิดปกติ หรือประเมินว่าสภาพคล่องของกองทุนรวมจะไม่สอดคล้องกับปริมาณการไถ่ถอนของกองทุนรวม
  - 4) เกิดการไถ่ถอนผิดปกติ
  - 5) เกิดการไถ่ถอนมากกว่า Redemption Gate ที่กำหนดไว้
  - 6) หรือปัจจัยอื่น ๆ ที่นอกเหนือการควบคุมของบริษัทจัดการ เช่น ตลาดซื้อขายทรัพย์สินที่เกี่ยวข้องกับการลงทุนกองทุน

## ข้อสงวนสิทธิ

1. บริษัทจัดการขอสงวนสิทธิที่จะปรับเพิ่มหรือลดอัตรา Gate threshold ตามที่บริษัทจัดการเห็นสมควร โดยจะปรับลดไม่ต่ำกว่า Redemption Gate ขั้นต่ำที่ระบุในโครงการ ทั้งนี้ รายละเอียดวิธีการคำนวณเป็นไปตามวิธีที่บริษัทจัดการกำหนด
  2. บริษัทจัดการขอสงวนสิทธิที่จะรับซื้อคืนหน่วยลงทุนหรือสับเปลี่ยนหน่วยลงทุนเกินกว่า Redemption Gate ที่ประกาศใช้
  3. บริษัทจัดการขอสงวนสิทธิที่จะเปลี่ยนแปลงแนวทางการระหว่งการทำ Redemption Gate ได้แก่ การยกเลิก Redemption Gate ก่อนระยะเวลาที่กำหนด การใช้เครื่องมืออื่นแทน Redemption Gate เป็นต้น (ถ้ามี) ทั้งนี้ ในกรณีที่ไม่สามารถชำระค่าขายคืนหน่วยลงทุนในส่วนที่เหลือได้ บริษัทจัดการอาจพิจารณายกเลิกคำสั่งขายคืนหน่วยลงทุนทั้งหมดที่ค้างอยู่ในรายการ และแจ้งผู้ถือหน่วยลงทุนที่ถูกยกเลิกคำสั่งโดยไม่ชักช้า
  4. ในกรณีที่กองทุนมีการแบ่งชนิดหน่วยลงทุน บริษัทจัดการขอสงวนสิทธิที่จะนำข้อมูลของหน่วยลงทุนทุกชนิดมาใช้ในการพิจารณาและหรือตัดสินใจเรื่องต่าง ๆ ที่เกี่ยวข้องกับการใช้เครื่องมือ Redemption Gate ในวันทำการนั้น
  5. การขายคืนหน่วยลงทุน เมื่อกองทุนมีการกำหนด Redemption Gate เงินลงทุนในส่วนที่รอการจัดสรรใหม่ อาจเกิดกรณีที่มูลค่าหน่วยลงทุนลดต่ำลง จนทำให้เงินลงทุนที่เหลืออยู่ในกองทุนต่ำกว่ามูลค่าคงเหลือขั้นต่ำของกองทุน อาจทำให้จำนวนเงินลงทุนคงเหลือดังกล่าวถูกขายคืนออกมาด้วย
  6. การสับเปลี่ยนหน่วยลงทุนจากกองทุนต้นทางไปยังกองทุนปลายทาง เมื่อกองทุนมีการกำหนด Redemption Gate อาจเกิดกรณีดังนี้
    - หากเกิดกรณีเงินลงทุนจากกองทุนต้นทางถูก Redemption Gate จนลดต่ำกว่ามูลค่าขั้นต่ำการซื้อหน่วยลงทุนของกองทุนปลายทาง อาจทำให้ผู้ถือหน่วยลงทุนไม่สามารถลงทุนในกองทุนปลายทางได้
    - หากกองทุนปลายทางเป็นกองทุนที่เสนอขายช่วง IPO เงินลงทุนจากกองทุนต้นทางที่ถูก Redemption Gate อาจมีมูลค่าต่ำกว่ามูลค่าขั้นต่ำการซื้อหน่วยลงทุนของกองทุนปลายทาง หรืออาจถูกเลื่อนไปจนสิ้นสุดช่วงเวลา IPO ซึ่งอาจทำให้ผู้ถือหน่วยลงทุนไม่สามารถลงทุนในกองทุนปลายทางได้
    - ในกรณีที่ในวันหยุดทำการของกองทุนปลายทาง เงินลงทุนในส่วนที่จัดสรรใหม่อาจไม่สามารถสับเปลี่ยนเข้ากองทุนปลายทางได้
- ทั้งนี้ ในกรณีที่ไม่สามารถสับเปลี่ยนเข้ากองทุนปลายทางได้ บริษัทจัดการขอสงวนสิทธิยกเลิกรายการหรือนำเงินลงทุนดังกล่าวชำระคืนให้ผู้ถือหน่วยลงทุนโดยการโอนเข้าบัญชีธนาคาร หรือออกเป็นเช็คขีดคร่อมส่งจ่ายให้ผู้ถือหน่วยลงทุนตามที่ผู้ถือหน่วยลงทุนได้แจ้งความประสงค์ไว้

บริษัทจัดการขอสงวนสิทธิให้ผู้ถือหน่วยลงทุนสามารถยกเลิกคำสั่งขายคืนหน่วยลงทุนส่วนที่เหลือได้ตามดุลยพินิจของบริษัทจัดการ

บริษัทจัดการขอสงวนสิทธิกำหนดมูลค่าขั้นต่ำในการสั่งซื้อหรือขายคืนหน่วยลงทุน หรือมูลค่าหน่วยลงทุนคงเหลือในบัญชีขั้นต่ำน้อยกว่าที่ระบุไว้ในหนังสือชี้ชวนได้ เพื่อรองรับการกำหนดเพดานการขายคืนหน่วยลงทุน (Redemption Gate) โดยขึ้นอยู่กับดุลยพินิจของบริษัทจัดการ

- การไม่ขายหรือไม่รับซื้อคืนหน่วยลงทุนตามคำสั่งที่รับไว้หรือจะหยุดรับคำสั่งซื้อหรือคำสั่งขายคืนหน่วยลงทุน (suspension of dealings)

บริษัทจัดการกองทุนรวมสามารถดำเนินการได้สูงสุดไม่เกิน (วันทำการ) : 1

เว้นแต่จะได้รับการผ่อนผันเวลาดังกล่าวจากสำนักงาน ก.ล.ต. โดยบริษัทจัดการกองทุนรวมพิจารณาแล้ว มีความเชื่อโดยสุจริตและสมเหตุสมผลว่า จำเป็นต้องระงับการซื้อขายหน่วยลงทุนโดยได้รับความเห็นชอบจากผู้ดูแลผลประโยชน์ กรณีเกิดเหตุตามประกาศคณะกรรมการกำกับหลักทรัพย์ และตลาดหลักทรัพย์กำหนด

บริษัทจัดการกองทุนรวมจะไม่ขายหรือไม่รับซื้อคืนหน่วยลงทุนตามคำสั่งที่รับไว้แล้วหรือจะหยุดรับคำสั่งซื้อหรือคำสั่งขายคืนหน่วยลงทุน (suspension of dealings) ได้ด้วยเหตุอื่นใดดังต่อไปนี้ ซึ่งไม่เกินกว่ากรณีที่ประกาศคณะกรรมการกำกับหลักทรัพย์และตลาดหลักทรัพย์กำหนด

1. เป็นการไม่ขายหน่วยลงทุนตามคำสั่งซื้อหน่วยลงทุนที่รับไว้แล้ว หรือเป็นการหยุดรับคำสั่งซื้อหน่วยลงทุนแก่ผู้ลงทุนเฉพาะราย เนื่องจากปรากฏข้อเท็จจริงดังนี้

(ก) บริษัทจัดการกองทุนรวมมีเหตุอันควรสงสัยว่าผู้ลงทุนรายนั้น ๆ มีส่วนเกี่ยวข้องกับการกระทำความผิดอย่างหนึ่งดังนี้

(1) การกระทำที่เป็นความผิดมูลฐานหรือความผิดฐานพอกเงินตามกฎหมายเกี่ยวกับการป้องกันและปราบปรามการฟอกเงินไม่ว่าจะเป็นกฎหมายไทย หรือกฎหมายต่างประเทศ

(2) การให้การสนับสนุนทางการเงินแก่การก่อการร้าย

(3) การกระทำที่เป็นการปฏิบัติตามคำสั่งเกี่ยวกับการยึดหรืออายัดทรัพย์สินโดยบุคคลผู้มีอำนาจตามกฎหมาย

(ข) บริษัทจัดการกองทุนรวมไม่สามารถดำเนินการรู้จักลูกค้า และตรวจสอบเพื่อทราบข้อเท็จจริงเกี่ยวกับลูกค้าได้ในสาระสำคัญ

2. อยู่ในระหว่างดำเนินการเปลี่ยนให้บริษัทจัดการกองทุนรวมรายอื่นเข้าบริหารจัดการกองทุนรวมภายใต้การจัดการของตน อันเนื่องมาจาก การที่บริษัทจัดการกองทุนรวมรายเดิมไม่สามารถดำรงความเพียงพอของเงินกองทุนได้ตามประกาศคณะกรรมการกำกับหลักทรัพย์และตลาดหลักทรัพย์ ว่าด้วยการดำรงเงินกองทุนของผู้ประกอบธุรกิจการจัดการกองทุนรวม การจัดการกองทุนส่วนบุคคล การเป็นนายหน้าซื้อขายหลักทรัพย์และการค้าหลักทรัพย์ และการจัดจำหน่ายหลักทรัพย์ที่เป็นหน่วยลงทุน และการเป็นผู้จัดการเงินลงทุนสัญญาซื้อขายล่วงหน้า ซึ่งให้กระทำได้ไม่เกิน 3 วันทำการ

3. อยู่ในระหว่างดำเนินการเพื่อเลิกกองทุนรวม ในกรณีที่ปรากฏข้อเท็จจริงซึ่งบริษัทจัดการกองทุนรวมพิจารณาแล้วมีความเชื่อโดยสุจริตและสมเหตุสมผลว่าจะมีการขายคืนหน่วยลงทุน ในกรณีใดกรณีหนึ่ง ดังต่อไปนี้ และการเลิกกองทุนรวมจะเป็นประโยชน์ต่อผู้ถือหน่วยลงทุนโดยรวม

(ก) มีการขายคืนหน่วยลงทุนสุทธิ ณ วันใดวันหนึ่งเกินกว่า 2 ใน 3 ของจำนวนหน่วยลงทุนที่จำหน่ายได้แล้วทั้งหมด

(ข) มียอดรวมการขายคืนหน่วยลงทุนสุทธิในช่วงระยะเวลา 5 วันทำการ ซื้อขายหน่วยลงทุนติดต่อกันคิดเป็นจำนวนเกินกว่า 2 ใน 3 ของจำนวนหน่วยลงทุนที่จำหน่ายได้แล้วทั้งหมด ทั้งนี้ กรณีที่เป็นกองทุนรวมที่มีกำหนดระยะเวลาการรับซื้อคืนหน่วยลงทุนเป็นช่วง (interval fund) การพิจารณาระยะเวลาการขายคืนหน่วยลงทุน ให้พิจารณาจากเฉพาะในช่วงระยะเวลาเดียวกัน ซึ่งกองทุนรวมเปิดให้รับซื้อคืนหน่วยลงทุนเท่านั้น

ทั้งนี้ บริษัทจัดการกองทุนรวมจะไม่ดำเนินการตามข้อ 3 วรรคหนึ่ง หากบริษัทจัดการกองทุนรวมพิจารณาแล้ว มีความเชื่อโดยสุจริตและสมเหตุสมผลว่าการเลิกกองทุนรวมจะไม่เป็นประโยชน์ต่อผู้ถือหน่วยลงทุนที่เหลืออยู่เนื่องจากกองทุนรวมยังคงมีทรัพย์สินคงเหลือ ที่มีคุณภาพและมีสภาพคล่องอย่างเพียงพอ และผู้ถือหน่วยลงทุนที่เหลืออยู่จะไม่ได้รับผลกระทบจากการขายคืนนั้น

## 2. ชื่อย่อ : SCBMSE

- เครื่องมือการกำหนดให้ผู้ลงทุนเป็นผู้รับภาระค่าใช้จ่าย

การปรับมูลค่าทรัพย์สินสุทธิด้วยสูตรการคำนวณที่สะท้อนต้นทุนในการซื้อขายทรัพย์สินของกองทุนรวม (swing pricing) :

กองทุนรวมทั่วไป

อัตราสูงสุดไม่เกินร้อยละ : 3.00 ของมูลค่าหน่วยลงทุน

ด้วยวิธีปฏิบัติ : Partial swing pricing

รายละเอียดเพิ่มเติม :

หลักเกณฑ์และเงื่อนไข

1. swing factor มีหลักการในการพิจารณาเป็นไปตามนโยบายและแนวทางที่บริษัทจัดการกำหนด โดยพิจารณา

ปัจจัยต่างๆที่เกี่ยวข้อง ได้แก่

- 1) มีความผันผวนในตลาดซื้อขายทรัพย์สิน
- 2) สภาพคล่องของตลาดทรัพย์สินลดลงจากภาวะปกติ
- 3) สภาพคล่องของกองทุนรวมผิดปกติ
- 4) หรือประเมินว่าสภาพคล่องของกองทุนรวมจะไม่สอดคล้องกับปริมาณการไถ่ถอนของกองทุนรวม
- 5) หรือปัจจัยอื่น ๆ ที่นอกเหนือการควบคุมของบริษัทจัดการ เช่น ตลาดซื้อขายทรัพย์สินที่เกี่ยวข้องกับการลงทุนกองทุน

ซึ่งบริษัทจัดการอาจพิจารณาใช้ข้อมูลประมาณการภายใต้ข้อเท็จจริงที่มีอยู่หรือสมมติฐานและหรือการประเมินจากปัจจัยที่เกี่ยวข้องเท่าที่สามารถทำได้เพื่อให้สามารถดำเนินการได้ภายในเวลาและเงื่อนไข ณ ขณะนั้น

2. การกำหนด Swing Thresholds มีหลักการในการพิจารณาเป็นไปตามนโยบายและแนวทางที่บริษัทจัดการกำหนด โดยพิจารณาปัจจัยต่างๆที่เกี่ยวข้อง ได้แก่

- 1) มีความผันผวนในตลาดซื้อขายทรัพย์สิน
- 2) สภาพคล่องของตลาดทรัพย์สินลดลงจากภาวะปกติ
- 3) สภาพคล่องของกองทุนรวมผิดปกติ
- 4) หรือประเมินว่าสภาพคล่องของกองทุนรวมจะไม่สอดคล้องกับปริมาณการไถ่ถอนของกองทุนรวม
- 5) หรือปัจจัยอื่น ๆ ที่นอกเหนือการควบคุมของบริษัทจัดการ เช่น ตลาดซื้อขายทรัพย์สินที่เกี่ยวข้องกับการลงทุนกองทุน

ซึ่งบริษัทจัดการอาจพิจารณาใช้ข้อมูลประมาณการภายใต้ข้อเท็จจริงที่มีอยู่หรือสมมติฐานและหรือการประเมินจากปัจจัยที่เกี่ยวข้องเท่าที่สามารถทำได้เพื่อให้สามารถดำเนินการได้ภายในเวลาและเงื่อนไข ณ ขณะนั้น

3. ณ ขณะใดขณะหนึ่ง บริษัทจัดการ จะไม่ใช่ Swing Pricing พร้อมกับ Anti-dilution levies – ADL แต่สามารถเข้าร่วมกับเครื่องมือในการบริหารความเสี่ยงสภาพคล่องอื่นได้

4. ในกรณีที่เป็นการขายในรูปแบบ omnibus account บริษัทจะดำเนินการตามข้อมูลที่ได้รับจากผู้สนับสนุนการขายและรับซื้อคืนเท่าที่สามารถทำได้ (best effort) ภายใต้สถานการณ์และข้อจำกัดในขณะนั้น การพิจารณาใช้เครื่องมือ

1. บริษัทจัดการอาจใช้ Swing Pricing ที่แตกต่างกันได้ในแต่ละวันทำการที่มีการใช้เครื่องมือนี้
2. ในกรณีที่บริษัทจัดการพิจารณาใช้ partial swing pricing จะเป็นการใช้เฉพาะวันทำการซื้อขายใดที่สัดส่วนของมูลค่าซื้อขายหน่วยลงทุนสุทธิของกองทุน เทียบกับมูลค่าทรัพย์สินสุทธิทั้งหมดของกองทุน มีค่าเกินกว่า swing threshold ที่บริษัทจัดการกำหนด โดยที่มูลค่าซื้อขายหน่วยลงทุนสุทธิของกองทุน คำนวณจากมูลค่าการซื้อขายหน่วยลงทุน (subscription) บวกมูลค่าการสับเปลี่ยนหน่วยลงทุนเข้า (switch in) หักด้วยมูลค่าการขายคืนหน่วยลงทุน (redemption) และหักด้วยมูลค่าการสับเปลี่ยนหน่วยลงทุนออก (switch out)

ทั้งนี้ รายละเอียดวิธีการคำนวณเป็นไปตามวิธีที่บริษัทจัดการกำหนด

ข้อสงวนสิทธิ

1. ในกรณีที่กองทุนมีการแบ่งชนิดหน่วยลงทุน บริษัทจัดการขอสงวนสิทธิที่จะนำข้อมูลของหน่วยลงทุนทุกชนิดมาใช้ในการพิจารณาและหรือตัดสินใจเรื่องต่าง ๆ ที่เกี่ยวข้องกับการใช้เครื่องมือ Swing Pricing ในวันทำการนั้น
2. บริษัทจัดการขอสงวนสิทธิที่จะปรับเพิ่มหรือลดอัตรา swing factor ที่แท้จริง ได้ตามที่บริษัทจัดการเห็นสมควร ซึ่งจะปรับเพิ่มไม่เกินอัตราสูงสุดที่ระบุไว้ในโครงการ
3. บริษัทจัดการขอสงวนสิทธิที่จะนำค่าซื้อหน่วยลงทุนที่ชำระเงินด้วยเช็ค รวมเข้าเป็นยอดซื้อหน่วยลงทุนในวันทำการที่มีการใช้เครื่องมือ swing pricing และบริษัทจัดการจะนำยอดซื้อหน่วยลงทุนดังกล่าวไปใช้ในการพิจารณาและหรือตัดสินใจเรื่องต่าง ๆ ที่เกี่ยวข้องกับการใช้เครื่องมือ swing pricing ในวันทำการนั้น ทั้งนี้บริษัทจัดการขอสงวนสิทธิที่จะไม่เปลี่ยนแปลงการดำเนินการใด ๆ ที่ได้ดำเนินการหรือตัดสินใจไปแล้วที่เกี่ยวข้องกับการใช้เครื่องมือ swing pricing ในวันทำการนั้น แม้หากภายหลังปรากฏว่าเช็คค่าซื้อหน่วยลงทุนทั้งหมดหรือบางส่วนในวันทำการนั้นไม่สามารถเรียกเก็บเงินได้และรายการซื้อหน่วยลงทุนที่ชำระด้วยเช็คที่เรียกเก็บไม่ได้นั้น ไม่ได้รับการจัดสรรหน่วยลงทุน
4. บริษัทจัดการขอสงวนสิทธิที่จะเปลี่ยนแปลงแนวทางการระหว่งการใช้เครื่องมือ เช่น การยกเลิกก่อนระยะเวลาที่กำหนด การประกาศใช้เครื่องมืออื่นแทนและหรือเพิ่มเติม เป็นต้น ซึ่งจะอยู่ภายใต้หลักเกณฑ์ที่สำนักงาน ก.ล.ต. และหรือสมาคมบริษัทจัดการลงทุน และหรือหน่วยงานที่มีอำนาจอื่นกำหนด

ค่าธรรมเนียมการซื้อขายหน่วยลงทุนที่สะท้อนต้นทุนในการซื้อขายทรัพย์สินของกองทุนรวม (Anti-Dilution Levies - ADLs) :

## กองทุนรวมทั่วไป

อัตราสูงสุดไม่เกินร้อยละ : 3.00 ของมูลค่าหน่วยลงทุน

รายละเอียดเพิ่มเติม :

หลักเกณฑ์และเงื่อนไข

1. บริษัทจัดการจะพิจารณาเรียกเก็บ ADLs โดยมีหลักการในการพิจารณาเป็นไปตามนโยบายและแนวทางที่บริษัทจัดการกำหนด ซึ่งจะอยู่ภายใต้กฎระเบียบและหรือประกาศและหรือแนวทางปฏิบัติของสำนักงาน ก.ล.ต.และหรือสมาคมบริษัทจัดการลงทุนและหรือหน่วยงานที่มีอำนาจอื่น ทั้งนี้ การกำหนด ADLs factor จะคำนึงถึงปัจจัยที่เกี่ยวข้องโดยพิจารณาปัจจัยต่างๆที่เกี่ยวข้อง ได้แก่

- 1) มีความผันผวนในตลาดซื้อขายทรัพย์สิน
- 2) สภาพคล่องของตลาดทรัพย์สินลดลงจากภาวะปกติ
- 3) สภาพคล่องของกองทุนรวมผิดปกติ
- 4) หรือประเมินว่าสภาพคล่องของกองทุนรวมจะไม่สอดคล้องกับปริมาณการไถ่ถอนของกองทุนรวม
- 5) หรือปัจจัยอื่น ๆ ที่นอกเหนือการควบคุมของบริษัทจัดการ เช่น ตลาดซื้อขายทรัพย์สินที่เกี่ยวข้องกับการลงทุนกองทุน

ซึ่งบริษัทจัดการอาจพิจารณาใช้ข้อมูลประมาณการภายใต้ข้อเท็จจริงที่มีอยู่และหรือสมมติฐานและหรือการประเมินจากปัจจัยที่เกี่ยวข้องเท่าที่สามารถทำได้เพื่อให้สามารถดำเนินการได้ภายในเวลาและเงื่อนไข ณ ขณะนั้น

2. การกำหนด ADLs threshold มีหลักการในการพิจารณาเป็นไปตามนโยบายและแนวทางที่บริษัทจัดการกำหนด ซึ่งบริษัทจัดการจะคำนึงถึงปัจจัยที่เกี่ยวข้องกับสภาพคล่องของกองทุน โดยพิจารณาปัจจัยต่างๆที่เกี่ยวข้อง ได้แก่

- 1) มีความผันผวนในตลาดซื้อขายทรัพย์สิน
- 2) สภาพคล่องของตลาดทรัพย์สินลดลงจากภาวะปกติ
- 3) สภาพคล่องของกองทุนรวมผิดปกติ
- 4) หรือประเมินว่าสภาพคล่องของกองทุนรวมจะไม่สอดคล้องกับปริมาณการไถ่ถอนของกองทุนรวม
- 5) หรือปัจจัยอื่น ๆ ที่นอกเหนือการควบคุมของบริษัทจัดการ เช่น ตลาดซื้อขายทรัพย์สินที่เกี่ยวข้องกับการลงทุนกองทุน

ซึ่งบริษัทจัดการอาจพิจารณาใช้ข้อมูลประมาณการภายใต้ข้อเท็จจริงที่มีอยู่และหรือสมมติฐานและหรือการประเมินจากปัจจัยที่เกี่ยวข้องเท่าที่สามารถทำได้เพื่อให้สามารถดำเนินการได้ภายในเวลาและเงื่อนไข ณ ขณะนั้น

3. ณ ขณะใดขณะหนึ่ง บริษัทจัดการ จะไม่ใช้ ADLs พร้อมกับ Swing Pricing แต่สามารถใช้ร่วมกับเครื่องมือในการบริหารความเสี่ยงสภาพคล่องอื่นได้

4. ในกรณีที่เป็นการขายในแบบ omnibus account บริษัทจะดำเนินการตามข้อมูลที่ได้รับจากผู้สนับสนุนการขายและรับซื้อคืนเท่าที่สามารถทำได้ (best effort) ภายใต้สถานการณ์และข้อจำกัดในขณะนั้น การพิจารณาใช้เครื่องมือ

1. บริษัทจัดการอาจเรียกเก็บ ADLs ที่แตกต่างกันในแต่ละวันทำการที่มีการใช้เครื่องมือนี้
2. บริษัทจัดการอาจพิจารณาเรียกเก็บ ADLs โดยจะเป็นการใช้เฉพาะวันทำการซื้อขายใดที่สัดส่วนของมูลค่าซื้อขายหน่วยลงทุนสุทธิของกองทุน เทียบกับมูลค่าทรัพย์สินสุทธิทั้งหมดของกองทุน มีค่าเกินกว่า ADLs threshold ที่บริษัทจัดการกำหนด โดยที่มูลค่าซื้อขายหน่วยลงทุนสุทธิของกองทุน คำนวณจากมูลค่าการซื้อหน่วยลงทุน (subscription) บวกมูลค่าการสับเปลี่ยนหน่วยลงทุนเข้า (switch in) หักด้วยมูลค่าการขายคืนหน่วยลงทุน (redemption) และหักด้วยมูลค่าการสับเปลี่ยนหน่วยลงทุนออก (switch out)

ทั้งนี้ รายละเอียดวิธีการคำนวณเป็นไปตามวิธีที่บริษัทจัดการกำหนด

3. บริษัทจัดการกำหนด ADLs Threshold โดยใช้ข้อมูลดังต่อไปนี้

- (1) มูลค่าการซื้อหน่วยลงทุนและสับเปลี่ยนเข้า มากกว่ามูลค่าการขายคืนหน่วยลงทุนและสับเปลี่ยนออก
- (2) มูลค่าการซื้อหน่วยลงทุนและสับเปลี่ยนเข้า น้อยกว่ามูลค่าการขายคืนหน่วยลงทุนและสับเปลี่ยนออก

ซึ่งบริษัทจัดการอาจพิจารณากำหนด (1) และ (2) ในระดับที่ต่างกัน

4. ในกรณีที่มีการใช้เครื่องมือ ADLs นี้ ADLs ที่เรียกเก็บได้จะนำกลับเข้ากองทุน อย่างไรก็ตามการใช้เครื่องมือนี้มีวัตถุประสงค์เพื่อบรรเทาผลกระทบทางลบที่อาจเกิดขึ้นกับผู้ถือหุ้นที่ยังคงลงทุนในกองทุนต่อไป เครื่องมือนี้ไม่ได้มีวัตถุประสงค์เพื่อสร้างผลตอบแทนให้กองทุนแต่อย่างใด

ข้อสงวนสิทธิ

1. ในกรณีที่กองทุนมีการแบ่งชนิดหน่วยลงทุน บริษัทจัดการขอสงวนสิทธิที่จะนำข้อมูลของหน่วยลงทุนทุกชนิดมาใช้ในการพิจารณาและหรือตัดสินใจเรื่องต่าง ๆ ที่เกี่ยวข้องกับการใช้เครื่องมือ ADLs ในวันทำการนั้น
2. บริษัทจัดการขอสงวนสิทธิที่จะนำค่าซื้อหน่วยลงทุนที่ชำระเงินด้วยเช็ค รวมเข้าเป็นยอดซื้อหน่วยลงทุนในวันทำการที่มีการใช้เครื่องมือ ADLs และบริษัทจัดการจะนำยอดซื้อหน่วยลงทุนดังกล่าวไปใช้ในการพิจารณาและหรือตัดสินใจเรื่องต่าง ๆ ที่เกี่ยวข้องกับการใช้เครื่องมือ ADLs ในวันทำการนั้น ทั้งนี้บริษัทจัดการขอสงวนสิทธิที่จะไม่เปลี่ยนแปลงการดำเนินการใด ๆ ที่ได้ดำเนินการหรือตัดสินใจไปแล้วที่เกี่ยวข้องกับการใช้เครื่องมือ ADLs ในวันทำการนั้น แม้หากภายหลังปรากฏว่าเช็คค่าซื้อหน่วยลงทุนทั้งหมดหรือบางส่วนของวันทำการนั้นไม่สามารถเรียกเก็บเงินได้และรายการซื้อหน่วยลงทุนที่ชำระด้วยเช็คที่เรียกเก็บไม่ได้นั้น ไม่ได้รับการจัดสรรหน่วยลงทุน
3. บริษัทจัดการขอสงวนสิทธิที่จะเรียกเก็บ Anti-dilution levies – ADLs จากผู้ที่ทำรายการซื้อหน่วยลงทุนและสับเปลี่ยนหน่วยลงทุนเข้า หรือขายคืนหน่วยลงทุนและสับเปลี่ยนหน่วยลงทุนออก เพียงฝั่งใดฝั่งหนึ่งที่เกิน ADLs threshold ที่บริษัทกำหนดไว้ รวมถึงบริษัทจัดการขอสงวนสิทธิที่จะพิจารณากำหนดอัตราการเรียกเก็บ ADLs ที่แตกต่างกันได้ และขอสงวนสิทธิที่จะมีข้อกำหนดเพิ่มเติมในการเรียกเก็บเฉพาะรายที่ทำรายการซื้อหน่วยลงทุนและสับเปลี่ยนหน่วยลงทุนเข้า หรือขายคืนหน่วยลงทุนและสับเปลี่ยนหน่วยลงทุนออกในปริมาณมากตามแนวทางที่บริษัทจัดการจะกำหนดได้
4. บริษัทจัดการขอสงวนสิทธิที่จะปรับเพิ่มหรือลดอัตรา ADLs ที่เรียกเก็บ ซึ่งจะปรับเพิ่มไม่เกินอัตราสูงสุดที่ระบุไว้ในโครงการ โดยบริษัทจัดการจะเปิดเผยทางเว็บไซต์ของบริษัทจัดการและในหนังสือชี้ชวนส่วนข้อมูลกองทุนรวมหรือผ่านทางช่องทางอื่นที่บริษัทจัดการกำหนด
5. บริษัทจัดการขอสงวนสิทธิที่จะเปลี่ยนแปลงแนวทางดำเนินการระหว่างการใช้เครื่องมือ เช่น การยกเลิกก่อนระยะเวลาที่กำหนด การประกาศใช้เครื่องมืออื่นแทนและหรือเพิ่มเติม เป็นต้น ซึ่งจะอยู่ภายใต้หลักเกณฑ์ที่สำนักงาน ก.ล.ต. และหรือสมาคมบริษัทจัดการลงทุน และหรือหน่วยงานที่มีอำนาจอื่นกำหนด

## - การกำหนดเงื่อนไขหรือข้อจำกัดในการรับคำสั่งขายคืนหน่วยลงทุน

### เขตแดนการขายคืนหน่วยลงทุน (redemption gate) :

#### กองทุนรวมทั่วไป

เขตแดนการขายคืนหน่วยลงทุนไม่ต่ำกว่าร้อยละ : 10.00 ของมูลค่าทรัพย์สินสุทธิของกองทุนรวม

โดยบริษัทจัดการจะใช้เขตแดนการขายคืนหน่วยลงทุนไม่เกิน : 7 วันทำการ

ในทุกรอบเวลา : 30 วัน

#### รายละเอียดเพิ่มเติม :

#### หลักเกณฑ์และเงื่อนไข

1. บริษัทจัดการจะกำหนด Gate period ตามรายละเอียดวิธีการคำนวณที่บริษัทจัดการกำหนด และ/หรือ เมื่อบริษัทจัดการกองทุนพิจารณาเห็นสมควร
2. ในกรณีที่บริษัทจัดการกำหนดเงื่อนไขเพื่อป้องกันสถานการณ์ที่ไม่ปกติด้วย Gate threshold ในกรณีดังกล่าว Redemption Gate จะใช้เฉพาะวันทำการซื้อขายใดที่ สัดส่วนของมูลค่าซื้อขายหน่วยลงทุนสุทธิของกองทุนเทียบกับ มูลค่าทรัพย์สินสุทธิทั้งหมดของกองทุน มีค่าเท่ากับหรือมากกว่า Gate threshold ที่บริษัทจัดการกำหนด โดยที่มูลค่าซื้อขายหน่วยลงทุนสุทธิของกองทุน คำนวณจาก มูลค่าการซื้อหน่วยลงทุน (subscription) บวก มูลค่าการสับเปลี่ยนหน่วยลงทุนเข้า (switch in) หักด้วยมูลค่าการขายคืนหน่วยลงทุน (redemption) และหักด้วยมูลค่าการสับเปลี่ยนหน่วยลงทุนออก (switch out)
3. บริษัทจัดการจะพิจารณากำหนดวิธีการรับซื้อคืนหน่วยลงทุนตาม Redemption Gate โดยการเฉลี่ยตามสัดส่วน (pro-rata basis) ของคำสั่งรับซื้อคืนหน่วยลงทุนและสับเปลี่ยนออก ณ วันที่ใช้ Redemption Gate สำหรับคำสั่งรับซื้อคืนหน่วยลงทุนและสับเปลี่ยนออกส่วนที่เหลือ บริษัทจัดการจะนำไปทำรายการในวันทำการรับซื้อคืนหน่วยลงทุนถัดไป รวมกับคำสั่งรับซื้อคืนหน่วยลงทุนและสับเปลี่ยนออกใหม่ตามสัดส่วน (pro-rata basis) โดยไม่มีการจัดลำดับก่อน-หลังของคำสั่งรับซื้อคืนหน่วยลงทุน
4. บริษัทจัดการอาจพิจารณากำหนด Redemption Gate และ gate period ในแต่ละครั้งแตกต่างกันได้ แต่ Redemption Gate จะไม่ต่ำกว่า Redemption Gate ขั้นต่ำ และ gate period จะไม่มากกว่าระดับเพดานที่ระบุไว้ในโครงการ
5. บริษัทจัดการจะทำการรับซื้อคืนหน่วยลงทุนและสับเปลี่ยนออก ไม่เกิน Redemption Gate ตามราคาซื้อขายคืนหน่วยลงทุน ณ วันทำการรับซื้อคืนหน่วยลงทุน ทั้งนี้ เว้นแต่กรณีที่กองทุนมีสภาพคล่องเพียงพอ บริษัทจัดการขอสงวนสิทธิที่จะรับซื้อคืนหน่วยลงทุนหรือสับเปลี่ยนหน่วยลงทุนเกินกว่า Redemption Gate ที่ประกาศใช้

6. บริษัทจัดการจะแจ้งให้ผู้ถือหน่วยลงทุนทราบเมื่อมีการใช้ Redemption gate โดยไม่ชักช้า
  7. ในกรณีที่มีการใช้เครื่องมือ Redemption Gate นี้ บริษัทจัดการอาจใช้ร่วมกับเครื่องมือในการบริหารความเสี่ยงสภาพคล่องอื่นได้
  8. ในกรณีที่เป็นการขายในรูปแบบ omnibus account บริษัทจะดำเนินการตามข้อมูลที่ได้รับจากผู้สนับสนุนการขายและรับซื้อคืนเท่าที่สามารถทำได้ (best effort) ภายใต้สถานการณ์และข้อจำกัดในขณะนั้น
- การพิจารณาใช้เครื่องมือ
1. Redemption Gate ที่แตกต่างกันในแต่ละวันทำการที่มีการใช้เครื่องมือนี้
  2. บริษัทจัดการอาจพิจารณาใช้ Redemption Gate เฉพาะกรณีที่เกิดสถานการณ์ไม่ปกติ หรือประเมินว่าสถานการณ์อาจจะไม่ปกติ โดยบริษัทจัดการอาจกำหนดเงื่อนไขเพื่อป้องกันสถานการณ์ที่ไม่ปกติด้วย Gate threshold ได้ โดยพิจารณาปัจจัยต่าง ๆ ดังต่อไปนี้
- 1) มีความผันผวนในตลาดซื้อขายทรัพย์สิน
  - 2) สภาพคล่องของตลาดทรัพย์สินลดลงจากภาวะปกติ
  - 3) สภาพคล่องของกองทุนรวมผิดปกติ หรือประเมินว่าสภาพคล่องของกองทุนรวมจะไม่สอดคล้องกับปริมาณการไถ่ถอนของกองทุนรวม
  - 4) เกิดการไถ่ถอนผิดปกติ
  - 5) เกิดการไถ่ถอนมากกว่า Redemption Gate ที่กำหนดไว้
  - 6) หรือปัจจัยอื่น ๆ ที่นอกเหนือการควบคุมของบริษัทจัดการ เช่น ตลาดซื้อขายทรัพย์สินที่เกี่ยวข้องกับการลงทุนกองทุน

## ข้อสงวนสิทธิ

1. บริษัทจัดการขอสงวนสิทธิที่จะปรับเพิ่มหรือลดอัตรา Gate threshold ตามที่บริษัทจัดการเห็นสมควร โดยจะปรับลดไม่ต่ำกว่า Redemption Gate ขั้นต่ำที่ระบุในโครงการ ทั้งนี้ รายละเอียดวิธีการคำนวณเป็นไปตามวิธีที่บริษัทจัดการกำหนด
  2. บริษัทจัดการขอสงวนสิทธิที่จะรับซื้อคืนหน่วยลงทุนหรือสับเปลี่ยนหน่วยลงทุนเกินกว่า Redemption Gate ที่ประกาศใช้
  3. บริษัทจัดการขอสงวนสิทธิที่จะเปลี่ยนแปลงแนวทางการระหว่งการทำ Redemption Gate ได้แก่ การยกเลิก Redemption Gate ก่อนระยะเวลาที่กำหนด การใช้เครื่องมืออื่นแทน Redemption Gate เป็นต้น (ถ้ามี) ทั้งนี้ ในกรณีที่ไม่สามารถชำระค่าขายคืนหน่วยลงทุนในส่วนที่เหลือได้ บริษัทจัดการอาจพิจารณายกเลิกคำสั่งขายคืนหน่วยลงทุนทั้งหมดที่ค้างอยู่ในรายการ และแจ้งผู้ถือหน่วยลงทุนที่ถูกยกเลิกคำสั่งโดยไม่ชักช้า
  4. ในกรณีที่กองทุนมีการแบ่งชนิดหน่วยลงทุน บริษัทจัดการขอสงวนสิทธิที่จะนำข้อมูลของหน่วยลงทุนทุกชนิดมาใช้ในการพิจารณาและหรือตัดสินใจเรื่องต่าง ๆ ที่เกี่ยวข้องกับการใช้เครื่องมือ Redemption Gate ในวันทำการนั้น
  5. การขายคืนหน่วยลงทุน เมื่อกองทุนมีการกำหนด Redemption Gate เงินลงทุนในส่วนที่รอการจัดสรรใหม่ อาจเกิดกรณีที่มูลค่าหน่วยลงทุนลดต่ำลง จนทำให้เงินลงทุนที่เหลืออยู่ในกองทุนต่ำกว่ามูลค่าคงเหลือขั้นต่ำของกองทุน อาจทำให้จำนวนเงินลงทุนคงเหลือดังกล่าวถูกขายคืนออกมาด้วย
  6. การสับเปลี่ยนหน่วยลงทุนจากกองทุนต้นทางไปยังกองทุนปลายทาง เมื่อกองทุนมีการกำหนด Redemption Gate อาจเกิดกรณีดังนี้
- หากเกิดกรณีเงินลงทุนจากกองทุนต้นทางถูก Redemption Gate จนลดต่ำกว่ามูลค่าขั้นต่ำการซื้อหน่วยลงทุนของกองทุนปลายทาง อาจทำให้ผู้ถือหน่วยลงทุนไม่สามารถลงทุนในกองทุนปลายทางได้
  - หากกองทุนปลายทางเป็นกองทุนที่เสนอขายช่วง IPO เงินลงทุนจากกองทุนต้นทางที่ถูก Redemption Gate อาจมีมูลค่าต่ำกว่ามูลค่าขั้นต่ำการซื้อหน่วยลงทุนของกองทุนปลายทาง หรืออาจถูกเลื่อนไปจนสิ้นสุดช่วงเวลา IPO ซึ่งอาจทำให้ผู้ถือหน่วยลงทุนไม่สามารถลงทุนในกองทุนปลายทางได้
  - ในกรณีที่ในวันหยุดทำการของกองทุนปลายทาง เงินลงทุนในส่วนที่จัดสรรใหม่อาจไม่สามารถสับเปลี่ยนเข้ากองทุนปลายทางได้
- ทั้งนี้ ในกรณีที่ไม่สามารถสับเปลี่ยนเข้ากองทุนปลายทางได้ บริษัทจัดการขอสงวนสิทธิยกเลิกรายการหรือนำเงินลงทุนดังกล่าวชำระคืนให้ผู้ถือหน่วยลงทุนโดยการโอนเข้าบัญชีธนาคาร หรือออกเป็นเช็คขีดคร่อมส่งจ่ายให้ผู้ถือหน่วยลงทุนตามที่ผู้ถือหน่วยลงทุนได้แจ้งความประสงค์ไว้

บริษัทจัดการขอสงวนสิทธิให้ผู้ถือหน่วยลงทุนสามารถยกเลิกคำสั่งขายคืนหน่วยลงทุนส่วนที่เหลือได้ตามดุลยพินิจของบริษัทจัดการ

บริษัทจัดการขอสงวนสิทธิกำหนดมูลค่าขั้นต่ำในการสั่งซื้อหรือขายคืนหน่วยลงทุน หรือมูลค่าหน่วยลงทุนคงเหลือในบัญชีขั้นต่ำน้อยกว่าที่ระบุไว้ในหนังสือชี้ชวนได้ เพื่อรองรับการกำหนดเพดานการขายคืนหน่วยลงทุน (Redemption Gate) โดยขึ้นอยู่กับดุลยพินิจของบริษัทจัดการ



- การไม่ขายหรือไม่รับซื้อคืนหน่วยลงทุนตามคำสั่งที่รับไว้หรือจะหยุดรับคำสั่งซื้อหรือคำสั่งขายคืนหน่วยลงทุน (suspension of dealings)

บริษัทจัดการกองทุนรวมสามารถดำเนินการได้สูงสุดไม่เกิน (วันทำการ) : 1

เว้นแต่จะได้รับการผ่อนผันเวลาดังกล่าวจากสำนักงาน ก.ล.ต. โดยบริษัทจัดการกองทุนรวมพิจารณาแล้ว มีความเชื่อโดยสุจริตและสมเหตุสมผลว่า จำเป็นต้องระงับการซื้อขายหน่วยลงทุนโดยได้รับความเห็นชอบจากผู้ดูแลผลประโยชน์ กรณีเกิดเหตุตามประกาศคณะกรรมการกำกับหลักทรัพย์ และตลาดหลักทรัพย์กำหนด

บริษัทจัดการกองทุนรวมจะไม่ขายหรือไม่รับซื้อคืนหน่วยลงทุนตามคำสั่งที่รับไว้แล้วหรือจะหยุดรับคำสั่งซื้อหรือคำสั่งขายคืนหน่วยลงทุน (suspension of dealings) ได้ด้วยเหตุอื่นใดดังต่อไปนี้ ซึ่งไม่เกินกว่ากรณีที่ประกาศคณะกรรมการกำกับหลักทรัพย์และตลาดหลักทรัพย์กำหนด

1. เป็นการไม่ขายหน่วยลงทุนตามคำสั่งซื้อหน่วยลงทุนที่รับไว้แล้ว หรือเป็นการหยุดรับคำสั่งซื้อหน่วยลงทุนแก่ผู้ลงทุนเฉพาะราย เนื่องจากปรากฏข้อเท็จจริงดังนี้

- (ก) บริษัทจัดการกองทุนรวมมีเหตุอันควรสงสัยว่าผู้ลงทุนรายนั้น ๆ มีส่วนเกี่ยวข้องกับการกระทำความผิดอย่างหนึ่งดังนี้
- (1) การกระทำที่เป็นความผิดมูลฐานหรือความผิดฐานพอกเงินตามกฎหมายเกี่ยวกับการป้องกันและปราบปรามการฟอกเงินไม่ว่าจะเป็นกฎหมายไทย หรือกฎหมายต่างประเทศ
  - (2) การให้การสนับสนุนทางการเงินแก่การก่อการร้าย
  - (3) การกระทำที่เป็นการปฏิบัติตามคำสั่งเกี่ยวกับการยึดหรืออายัดทรัพย์สินโดยบุคคลผู้มีอำนาจตามกฎหมาย
- (ข) บริษัทจัดการกองทุนรวมไม่สามารถดำเนินการรู้จักลูกค้า และตรวจสอบเพื่อทราบข้อเท็จจริงเกี่ยวกับลูกค้าได้ในสาระสำคัญ

2. อยู่ในระหว่างดำเนินการเปลี่ยนให้บริษัทจัดการกองทุนรวมรายอื่นเข้าบริหารจัดการกองทุนรวมภายใต้การจัดการของตน อันเนื่องมาจาก การที่บริษัทจัดการกองทุนรวมรายเดิมไม่สามารถดำรงความเพียงพอของเงินกองทุนได้ตามประกาศคณะกรรมการกำกับหลักทรัพย์และตลาดหลักทรัพย์ ว่าด้วยการดำรงเงินกองทุนของผู้ประกอบธุรกิจการจัดการกองทุนรวม การจัดการกองทุนส่วนบุคคล การเป็นนายหน้าซื้อขายหลักทรัพย์และการค้าหลักทรัพย์ และการจัดจำหน่ายหลักทรัพย์ที่เป็นหน่วยลงทุน และการเป็นผู้จัดการเงินลงทุนสัญญาซื้อขายล่วงหน้า ซึ่งให้กระทำได้ไม่เกิน 3 วันทำการ

3. อยู่ในระหว่างดำเนินการเพื่อเลิกกองทุนรวม ในกรณีที่ปรากฏข้อเท็จจริงซึ่งบริษัทจัดการกองทุนรวมพิจารณาแล้วมีความเชื่อโดยสุจริตและสมเหตุสมผลว่าจะมีการขายคืนหน่วยลงทุน ในกรณีใดกรณีหนึ่ง ดังต่อไปนี้ และการเลิกกองทุนรวมจะเป็นประโยชน์ต่อผู้ถือหน่วยลงทุนโดยรวม

- (ก) มีการขายคืนหน่วยลงทุนสุทธิ ณ วันใดวันหนึ่งเกินกว่า 2 ใน 3 ของจำนวนหน่วยลงทุนที่จำหน่ายได้แล้วทั้งหมด
- (ข) มียอดรวมการขายคืนหน่วยลงทุนสุทธิในช่วงระยะเวลา 5 วันทำการ ซื้อขายหน่วยลงทุนติดต่อกันคิดเป็นจำนวนเกินกว่า 2 ใน 3 ของจำนวนหน่วยลงทุนที่จำหน่ายได้แล้วทั้งหมด ทั้งนี้ กรณีที่เป็นกองทุนรวมที่มีกำหนดระยะเวลาการรับซื้อคืนหน่วยลงทุนเป็นช่วง (interval fund) การพิจารณาระยะเวลาการขายคืนหน่วยลงทุน ให้พิจารณาจากเฉพาะในช่วงระยะเวลาเดียวกัน ซึ่งกองทุนรวมเปิดให้รับซื้อคืนหน่วยลงทุนเท่านั้น
- ทั้งนี้ บริษัทจัดการกองทุนรวมจะไม่ดำเนินการตามข้อ 3 วรรคหนึ่ง หากบริษัทจัดการกองทุนรวมพิจารณาแล้ว มีความเชื่อโดยสุจริตและสมเหตุสมผลว่าการเลิกกองทุนรวมจะไม่เป็นประโยชน์ต่อผู้ถือหน่วยลงทุนที่เหลืออยู่เนื่องจากกองทุนรวมยังคงมีทรัพย์สินคงเหลือ ที่มีคุณภาพและมีสภาพคล่องอย่างเพียงพอ และผู้ถือหน่วยลงทุนที่เหลืออยู่จะไม่ได้รับผลกระทบจากการขายคืนนั้น

### 3. ชื่อย่อ : SCBMSED

- เครื่องมือการกำหนดให้ผู้ลงทุนเป็นผู้รับภาระค่าใช้จ่าย

การปรับมูลค่าทรัพย์สินสุทธิด้วยสูตรการคำนวณที่สะท้อนต้นทุนในการซื้อขายทรัพย์สินของกองทุนรวม (swing pricing) :

กองทุนรวมทั่วไป

อัตราสูงสุดไม่เกินร้อยละ : 3.00 ของมูลค่าหน่วยลงทุน

ด้วยวิธีปฏิบัติ : Partial swing pricing

รายละเอียดเพิ่มเติม :

หลักเกณฑ์และเงื่อนไข

1. swing factor มีหลักการในการพิจารณาเป็นไปตามนโยบายและแนวทางที่บริษัทจัดการกำหนด โดยพิจารณา

ปัจจัยต่างๆที่เกี่ยวข้อง ได้แก่

- 1) มีความผันผวนในตลาดซื้อขายทรัพย์สิน
- 2) สภาพคล่องของตลาดทรัพย์สินลดลงจากภาวะปกติ
- 3) สภาพคล่องของกองทุนรวมผิดปกติ
- 4) หรือประเมินว่าสภาพคล่องของกองทุนรวมจะไม่สอดคล้องกับปริมาณการไถ่ถอนของกองทุนรวม
- 5) หรือปัจจัยอื่น ๆ ที่นอกเหนือการควบคุมของบริษัทจัดการ เช่น ตลาดซื้อขายทรัพย์สินที่เกี่ยวข้องกับการลงทุนกองทุน

ซึ่งบริษัทจัดการอาจพิจารณาใช้ข้อมูลประมาณการภายใต้ข้อเท็จจริงที่มีอยู่หรือสมมติฐานและหรือการประเมินจากปัจจัยที่เกี่ยวข้องเท่าที่สามารถทำได้เพื่อให้สามารถดำเนินการได้ภายในเวลาและเงื่อนไข ณ ขณะนั้น

2. การกำหนด Swing Thresholds มีหลักการในการพิจารณาเป็นไปตามนโยบายและแนวทางที่บริษัทจัดการกำหนด โดยพิจารณาปัจจัยต่างๆที่เกี่ยวข้อง ได้แก่

- 1) มีความผันผวนในตลาดซื้อขายทรัพย์สิน
- 2) สภาพคล่องของตลาดทรัพย์สินลดลงจากภาวะปกติ
- 3) สภาพคล่องของกองทุนรวมผิดปกติ
- 4) หรือประเมินว่าสภาพคล่องของกองทุนรวมจะไม่สอดคล้องกับปริมาณการไถ่ถอนของกองทุนรวม
- 5) หรือปัจจัยอื่น ๆ ที่นอกเหนือการควบคุมของบริษัทจัดการ เช่น ตลาดซื้อขายทรัพย์สินที่เกี่ยวข้องกับการลงทุนกองทุน

ซึ่งบริษัทจัดการอาจพิจารณาใช้ข้อมูลประมาณการภายใต้ข้อเท็จจริงที่มีอยู่หรือสมมติฐานและหรือการประเมินจากปัจจัยที่เกี่ยวข้องเท่าที่สามารถทำได้เพื่อให้สามารถดำเนินการได้ภายในเวลาและเงื่อนไข ณ ขณะนั้น

3. ณ ขณะใดขณะหนึ่ง บริษัทจัดการ จะไม่ใช่ Swing Pricing พร้อมกับ Anti-dilution levies – ADL แต่สามารถเข้าร่วมกับเครื่องมือในการบริหารความเสี่ยงสภาพคล่องอื่นได้

4. ในกรณีที่เป็นการขายในรูปแบบ omnibus account บริษัทจะดำเนินการตามข้อมูลที่ได้รับจากผู้สนับสนุนการขายและรับซื้อคืนเท่าที่สามารถทำได้ (best effort) ภายใต้สถานการณ์และข้อจำกัดในขณะนั้น การพิจารณาใช้เครื่องมือ

1. บริษัทจัดการอาจใช้ Swing Pricing ที่แตกต่างกันได้ในแต่ละวันทำการที่มีการใช้เครื่องมือนี้
2. ในกรณีที่บริษัทจัดการพิจารณาใช้ partial swing pricing จะเป็นการใช้เฉพาะวันทำการซื้อขายใดที่สัดส่วนของมูลค่าซื้อขายหน่วยลงทุนสุทธิของกองทุน เทียบกับมูลค่าทรัพย์สินสุทธิทั้งหมดของกองทุน มีค่าเกินกว่า swing threshold ที่บริษัทจัดการกำหนด โดยที่มูลค่าซื้อขายหน่วยลงทุนสุทธิของกองทุน คำนวณจากมูลค่าการซื้อขายหน่วยลงทุน (subscription) บวกมูลค่าการสับเปลี่ยนหน่วยลงทุนเข้า (switch in) หักด้วยมูลค่าการขายคืนหน่วยลงทุน (redemption) และหักด้วยมูลค่าการสับเปลี่ยนหน่วยลงทุนออก (switch out)

ทั้งนี้ รายละเอียดวิธีการคำนวณเป็นไปตามวิธีที่บริษัทจัดการกำหนด

ข้อสงวนสิทธิ

1. ในกรณีที่กองทุนมีการแบ่งชนิดหน่วยลงทุน บริษัทจัดการขอสงวนสิทธิที่จะนำข้อมูลของหน่วยลงทุนทุกชนิดมาใช้ในการพิจารณาและหรือตัดสินใจเรื่องต่าง ๆ ที่เกี่ยวข้องกับการใช้เครื่องมือ Swing Pricing ในวันทำการนั้น
2. บริษัทจัดการขอสงวนสิทธิที่จะปรับเพิ่มหรือลดอัตรา swing factor ที่แท้จริง ได้ตามที่บริษัทจัดการเห็นสมควร ซึ่งจะปรับเพิ่มไม่เกินอัตราสูงสุดที่ระบุไว้ในโครงการ
3. บริษัทจัดการขอสงวนสิทธิที่จะนำค่าซื้อหน่วยลงทุนที่ชำระเงินด้วยเช็ค รวมเข้าเป็นยอดซื้อหน่วยลงทุนในวันทำการที่มีการใช้เครื่องมือ swing pricing และบริษัทจัดการจะนำยอดซื้อหน่วยลงทุนดังกล่าวไปใช้ในการพิจารณาและหรือตัดสินใจเรื่องต่าง ๆ ที่เกี่ยวข้องกับการใช้เครื่องมือ swing pricing ในวันทำการนั้น ทั้งนี้บริษัทจัดการขอสงวนสิทธิที่จะไม่เปลี่ยนแปลงการดำเนินการใด ๆ ที่ได้ดำเนินการหรือตัดสินใจไปแล้วที่เกี่ยวข้องกับการใช้เครื่องมือ swing pricing ในวันทำการนั้น แม้หากภายหลังปรากฏว่าเช็คค่าซื้อหน่วยลงทุนทั้งหมดหรือบางส่วนในวันทำการนั้นไม่สามารถเรียกเก็บเงินได้และรายการซื้อหน่วยลงทุนที่ชำระด้วยเช็คที่เรียกเก็บไม่ได้นั้น ไม่ได้รับการจัดสรรหน่วยลงทุน
4. บริษัทจัดการขอสงวนสิทธิที่จะเปลี่ยนแปลงแนวทางการระหว่งการใช้เครื่องมือ เช่น การยกเลิกก่อนระยะเวลาที่กำหนด การประกาศใช้เครื่องมืออื่นแทนและหรือเพิ่มเติม เป็นต้น ซึ่งจะอยู่ภายใต้หลักเกณฑ์ที่สำนักงาน ก.ล.ต. และหรือสมาคมบริษัทจัดการลงทุน และหรือหน่วยงานที่มีอำนาจอื่นกำหนด

ค่าธรรมเนียมการซื้อขายหน่วยลงทุนที่สะท้อนต้นทุนในการซื้อขายทรัพย์สินของกองทุนรวม (Anti-Dilution Levies - ADLs) :

## กองทุนรวมทั่วไป

อัตราสูงสุดไม่เกินร้อยละ : 3.00 ของมูลค่าหน่วยลงทุน

รายละเอียดเพิ่มเติม :

หลักเกณฑ์และเงื่อนไข

1. บริษัทจัดการจะพิจารณาเรียกเก็บ ADLs โดยมีหลักการในการพิจารณาเป็นไปตามนโยบายและแนวทางที่บริษัทจัดการกำหนด ซึ่งจะอยู่ภายใต้กฎระเบียบและหรือประกาศและหรือแนวทางปฏิบัติของสำนักงาน ก.ล.ต.และหรือสมาคมบริษัทจัดการลงทุนและหรือหน่วยงานที่มีอำนาจอื่น ทั้งนี้ การกำหนด ADLs factor จะคำนึงถึงปัจจัยที่เกี่ยวข้องโดยพิจารณาปัจจัยต่างๆที่เกี่ยวข้อง ได้แก่

- 1) มีความผันผวนในตลาดซื้อขายทรัพย์สิน
- 2) สภาพคล่องของตลาดทรัพย์สินลดลงจากภาวะปกติ
- 3) สภาพคล่องของกองทุนรวมผิดปกติ
- 4) หรือประเมินว่าสภาพคล่องของกองทุนรวมจะไม่สอดคล้องกับปริมาณการไถ่ถอนของกองทุนรวม
- 5) หรือปัจจัยอื่น ๆ ที่นอกเหนือการควบคุมของบริษัทจัดการ เช่น ตลาดซื้อขายทรัพย์สินที่เกี่ยวข้องกับการลงทุนกองทุน

ซึ่งบริษัทจัดการอาจพิจารณาใช้ข้อมูลประมาณการภายใต้ข้อเท็จจริงที่มีอยู่และหรือสมมติฐานและหรือการประเมินจากปัจจัยที่เกี่ยวข้องเท่าที่สามารถทำได้เพื่อให้สามารถดำเนินการได้ภายในเวลาและเงื่อนไข ณ ขณะนั้น

2. การกำหนด ADLs threshold มีหลักการในการพิจารณาเป็นไปตามนโยบายและแนวทางที่บริษัทจัดการกำหนด ซึ่งบริษัทจัดการจะคำนึงถึงปัจจัยที่เกี่ยวข้องกับสภาพคล่องของกองทุน โดยพิจารณาปัจจัยต่างๆที่เกี่ยวข้อง ได้แก่

- 1) มีความผันผวนในตลาดซื้อขายทรัพย์สิน
- 2) สภาพคล่องของตลาดทรัพย์สินลดลงจากภาวะปกติ
- 3) สภาพคล่องของกองทุนรวมผิดปกติ
- 4) หรือประเมินว่าสภาพคล่องของกองทุนรวมจะไม่สอดคล้องกับปริมาณการไถ่ถอนของกองทุนรวม
- 5) หรือปัจจัยอื่น ๆ ที่นอกเหนือการควบคุมของบริษัทจัดการ เช่น ตลาดซื้อขายทรัพย์สินที่เกี่ยวข้องกับการลงทุนกองทุน

ซึ่งบริษัทจัดการอาจพิจารณาใช้ข้อมูลประมาณการภายใต้ข้อเท็จจริงที่มีอยู่และหรือสมมติฐานและหรือการประเมินจากปัจจัยที่เกี่ยวข้องเท่าที่สามารถทำได้เพื่อให้สามารถดำเนินการได้ภายในเวลาและเงื่อนไข ณ ขณะนั้น

3. ณ ขณะใดขณะหนึ่ง บริษัทจัดการ จะไม่ใช้ ADLs พร้อมกับ Swing Pricing แต่สามารถใช้ร่วมกับเครื่องมือในการบริหารความเสี่ยงสภาพคล่องอื่นได้

4. ในกรณีที่เป็นการขายในแบบ omnibus account บริษัทจะดำเนินการตามข้อมูลที่ได้รับจากผู้สนับสนุนการขายและรับซื้อคืนเท่าที่สามารถทำได้ (best effort) ภายใต้สถานการณ์และข้อจำกัดในขณะนั้น การพิจารณาใช้เครื่องมือ

1. บริษัทจัดการอาจเรียกเก็บ ADLs ที่แตกต่างกันในแต่ละวันทำการที่มีการใช้เครื่องมือนี้
2. บริษัทจัดการอาจพิจารณาเรียกเก็บ ADLs โดยจะเป็นการใช้เฉพาะวันทำการซื้อขายใดที่สัดส่วนของมูลค่าซื้อขายหน่วยลงทุนสุทธิของกองทุน เทียบกับมูลค่าทรัพย์สินสุทธิทั้งหมดของกองทุน มีค่าเกินกว่า ADLs threshold ที่บริษัทจัดการกำหนด โดยที่มูลค่าซื้อขายหน่วยลงทุนสุทธิของกองทุน คำนวณจากมูลค่าการซื้อหน่วยลงทุน (subscription) บวกมูลค่าการสับเปลี่ยนหน่วยลงทุนเข้า (switch in) หักด้วยมูลค่าการขายคืนหน่วยลงทุน (redemption) และหักด้วยมูลค่าการสับเปลี่ยนหน่วยลงทุนออก (switch out)

ทั้งนี้ รายละเอียดวิธีการคำนวณเป็นไปตามวิธีที่บริษัทจัดการกำหนด

3. บริษัทจัดการกำหนด ADLs Threshold โดยใช้ข้อมูลดังต่อไปนี้

- (1) มูลค่าการซื้อหน่วยลงทุนและสับเปลี่ยนเข้า มากกว่ามูลค่าการขายคืนหน่วยลงทุนและสับเปลี่ยนออก
- (2) มูลค่าการซื้อหน่วยลงทุนและสับเปลี่ยนเข้า น้อยกว่ามูลค่าการขายคืนหน่วยลงทุนและสับเปลี่ยนออก

ซึ่งบริษัทจัดการอาจพิจารณากำหนด (1) และ (2) ในระดับที่ต่างกัน

4. ในกรณีที่มีการใช้เครื่องมือ ADLs นี้ ADLs ที่เรียกเก็บได้จะนำกลับเข้ากองทุน อย่างไรก็ตามการใช้เครื่องมือนี้มีวัตถุประสงค์เพื่อบรรเทาผลกระทบทางลบที่อาจเกิดขึ้นกับผู้ถือหุ้นที่ยังคงลงทุนในกองทุนต่อไป เครื่องมือนี้ไม่ได้มีวัตถุประสงค์เพื่อสร้างผลตอบแทนให้กองทุนแต่อย่างใด

ข้อสงวนสิทธิ

1. ในกรณีที่กองทุนมีการแบ่งชนิดหน่วยลงทุน บริษัทจัดการขอสงวนสิทธิที่จะนำข้อมูลของหน่วยลงทุนทุกชนิดมาใช้ในการพิจารณาและหรือตัดสินใจเรื่องต่าง ๆ ที่เกี่ยวข้องกับการใช้เครื่องมือ ADLs ในวันทำการนั้น
2. บริษัทจัดการขอสงวนสิทธิที่จะนำค่าซื้อหน่วยลงทุนที่ชำระเงินด้วยเช็ค รวมเข้าเป็นยอดซื้อหน่วยลงทุนในวันทำการที่มีการใช้เครื่องมือ ADLs และบริษัทจัดการจะนำยอดซื้อหน่วยลงทุนดังกล่าวไปใช้ในการพิจารณาและหรือตัดสินใจเรื่องต่าง ๆ ที่เกี่ยวข้องกับการใช้เครื่องมือ ADLs ในวันทำการนั้น ทั้งนี้บริษัทจัดการขอสงวนสิทธิที่จะไม่เปลี่ยนแปลงการดำเนินการใด ๆ ที่ได้ดำเนินการหรือตัดสินใจไปแล้วที่เกี่ยวข้องกับการใช้เครื่องมือ ADLs ในวันทำการนั้น แม้หากภายหลังปรากฏว่าเช็คค่าซื้อหน่วยลงทุนทั้งหมดหรือบางส่วนของวันทำการนั้นไม่สามารถเรียกเก็บเงินได้และรายการซื้อหน่วยลงทุนที่ชำระด้วยเช็คที่เรียกเก็บไม่ได้นั้น ไม่ได้รับการจัดสรรหน่วยลงทุน
3. บริษัทจัดการขอสงวนสิทธิที่จะเรียกเก็บ Anti-dilution levies – ADLs จากผู้ที่ทำรายการซื้อหน่วยลงทุนและสับเปลี่ยนหน่วยลงทุนเข้า หรือขายคืนหน่วยลงทุนและสับเปลี่ยนหน่วยลงทุนออก เพียงฝั่งใดฝั่งหนึ่งที่เกิน ADLs threshold ที่บริษัทกำหนดไว้ รวมถึงบริษัทจัดการขอสงวนสิทธิที่จะพิจารณากำหนดอัตราการเรียกเก็บ ADLs ที่แตกต่างกันได้ และขอสงวนสิทธิที่จะมีข้อกำหนดเพิ่มเติมในการเรียกเก็บเฉพาะรายที่ทำรายการซื้อหน่วยลงทุนและสับเปลี่ยนหน่วยลงทุนเข้า หรือขายคืนหน่วยลงทุนและสับเปลี่ยนหน่วยลงทุนออกในปริมาณมากตามแนวทางที่บริษัทจัดการจะกำหนดได้
4. บริษัทจัดการขอสงวนสิทธิที่จะปรับเพิ่มหรือลดอัตรา ADLs ที่เรียกเก็บ ซึ่งจะปรับเพิ่มไม่เกินอัตราสูงสุดที่ระบุไว้ในโครงการ โดยบริษัทจัดการจะเปิดเผยทางเว็บไซต์ของบริษัทจัดการและในหนังสือชี้ชวนส่วนข้อมูลกองทุนรวมหรือผ่านทางช่องทางอื่นที่บริษัทจัดการกำหนด
5. บริษัทจัดการขอสงวนสิทธิที่จะเปลี่ยนแปลงแนวทางดำเนินการระหว่างการใช้เครื่องมือ เช่น การยกเลิกก่อนระยะเวลาที่กำหนด การประกาศใช้เครื่องมืออื่นแทนและหรือเพิ่มเติม เป็นต้น ซึ่งจะอยู่ภายใต้หลักเกณฑ์ที่สำนักงาน ก.ล.ต. และหรือสมาคมบริษัทจัดการลงทุน และหรือหน่วยงานที่มีอำนาจอื่นกำหนด

## - การกำหนดเงื่อนไขหรือข้อจำกัดในการรับคำสั่งขายคืนหน่วยลงทุน

### เขตแดนการขายคืนหน่วยลงทุน (redemption gate) :

#### กองทุนรวมทั่วไป

เขตแดนการขายคืนหน่วยลงทุนไม่ต่ำกว่าร้อยละ : 10.00 ของมูลค่าทรัพย์สินสุทธิของกองทุนรวม

โดยบริษัทจัดการจะใช้เขตแดนการขายคืนหน่วยลงทุนไม่เกิน : 7 วันทำการ

ในทุกรอบเวลา : 30 วัน

รายละเอียดเพิ่มเติม :

#### หลักเกณฑ์และเงื่อนไข

1. บริษัทจัดการจะกำหนด Gate period ตามรายละเอียดวิธีการคำนวณที่บริษัทจัดการกำหนด และ/หรือ เมื่อบริษัทจัดการกองทุนพิจารณาเห็นสมควร
2. ในกรณีที่บริษัทจัดการกำหนดเงื่อนไขเพื่อป้องกันสถานการณ์ที่ไม่ปกติด้วย Gate threshold ในกรณีดังกล่าว Redemption Gate จะใช้เฉพาะวันทำการซื้อขายใดที่ สัดส่วนของมูลค่าซื้อขายหน่วยลงทุนสุทธิของกองทุนเทียบกับ มูลค่าทรัพย์สินสุทธิทั้งหมดของกองทุน มีค่าเท่ากับหรือมากกว่า Gate threshold ที่บริษัทจัดการกำหนด โดยที่มูลค่าซื้อขายหน่วยลงทุนสุทธิของกองทุน คำนวณจาก มูลค่าการซื้อหน่วยลงทุน (subscription) บวก มูลค่าการสับเปลี่ยนหน่วยลงทุนเข้า (switch in) หักด้วยมูลค่าการขายคืนหน่วยลงทุน (redemption) และหักด้วยมูลค่าการสับเปลี่ยนหน่วยลงทุนออก (switch out)
3. บริษัทจัดการจะพิจารณากำหนดวิธีการรับซื้อคืนหน่วยลงทุนตาม Redemption Gate โดยการเฉลี่ยตามสัดส่วน (pro-rata basis) ของคำสั่งรับซื้อคืนหน่วยลงทุนและสับเปลี่ยนออก ณ วันที่ใช้ Redemption Gate สำหรับคำสั่งรับซื้อคืนหน่วยลงทุนและสับเปลี่ยนออกส่วนที่เหลือ บริษัทจัดการจะนำไปทำรายการในวันทำการรับซื้อคืนหน่วยลงทุนถัดไป รวมกับคำสั่งรับซื้อคืนหน่วยลงทุนและสับเปลี่ยนออกใหม่ตามสัดส่วน (pro-rata basis) โดยไม่มีการจัดลำดับก่อน-หลังของคำสั่งรับซื้อคืนหน่วยลงทุน
4. บริษัทจัดการอาจพิจารณากำหนด Redemption Gate และ gate period ในแต่ละครั้งแตกต่างกันได้ แต่ Redemption Gate จะไม่ต่ำกว่า Redemption Gate ขั้นต่ำ และ gate period จะไม่มากกว่าระดับเพดานที่ระบุไว้ในโครงการ
5. บริษัทจัดการจะทำการรับซื้อคืนหน่วยลงทุนและสับเปลี่ยนออก ไม่เกิน Redemption Gate ตามราคาซื้อขายคืนหน่วยลงทุน ณ วันทำการรับซื้อคืนหน่วยลงทุน ทั้งนี้ เว้นแต่กรณีที่กองทุนมีสภาพคล่องเพียงพอ บริษัทจัดการขอสงวนสิทธิที่จะรับซื้อคืนหน่วยลงทุนหรือสับเปลี่ยนหน่วยลงทุนเกินกว่า Redemption Gate ที่ประกาศใช้

6. บริษัทจัดการจะแจ้งให้ผู้ถือหน่วยลงทุนทราบเมื่อมีการใช้ Redemption gate โดยไม่ชักช้า
  7. ในกรณีที่มีการใช้เครื่องมือ Redemption Gate นี้ บริษัทจัดการอาจใช้ร่วมกับเครื่องมือในการบริหารความเสี่ยงสภาพคล่องอื่นได้
  8. ในกรณีที่เป็นการขายในรูปแบบ omnibus account บริษัทจะดำเนินการตามข้อมูลที่ได้รับจากผู้สนับสนุนการขายและรับซื้อคืนเท่าที่สามารถทำได้ (best effort) ภายใต้สถานการณ์และข้อจำกัดในขณะนั้น
- การพิจารณาใช้เครื่องมือ
1. Redemption Gate ที่แตกต่างกันในแต่ละวันทำการที่มีการใช้เครื่องมือนี้
  2. บริษัทจัดการอาจพิจารณาใช้ Redemption Gate เฉพาะกรณีที่สถานการณ์ไม่ปกติ หรือประเมินว่าสถานการณ์อาจจะไม่ปกติ โดยบริษัทจัดการอาจกำหนดเงื่อนไขเพื่อป้องกันสถานการณ์ที่ไม่ปกติด้วย Gate threshold ได้ โดยพิจารณาปัจจัยต่าง ๆ ดังต่อไปนี้
- 1) มีความผันผวนในตลาดซื้อขายทรัพย์สิน
  - 2) สภาพคล่องของตลาดทรัพย์สินลดลงจากภาวะปกติ
  - 3) สภาพคล่องของกองทุนรวมผิดปกติ หรือประเมินว่าสภาพคล่องของกองทุนรวมจะไม่สอดคล้องกับปริมาณการไถ่ถอนของกองทุนรวม
  - 4) เกิดการไถ่ถอนผิดปกติ
  - 5) เกิดการไถ่ถอนมากกว่า Redemption Gate ที่กำหนดไว้
  - 6) หรือปัจจัยอื่น ๆ ที่นอกเหนือการควบคุมของบริษัทจัดการ เช่น ตลาดซื้อขายทรัพย์สินที่เกี่ยวข้องกับการลงทุนกองทุน

## ข้อสงวนสิทธิ

1. บริษัทจัดการขอสงวนสิทธิที่จะปรับเพิ่มหรือลดอัตรา Gate threshold ตามที่บริษัทจัดการเห็นสมควร โดยจะปรับลดไม่ต่ำกว่า Redemption Gate ขั้นต่ำที่ระบุในโครงการ ทั้งนี้ รายละเอียดวิธีการคำนวณเป็นไปตามวิธีที่บริษัทจัดการกำหนด
  2. บริษัทจัดการขอสงวนสิทธิที่จะรับซื้อคืนหน่วยลงทุนหรือสับเปลี่ยนหน่วยลงทุนเกินกว่า Redemption Gate ที่ประกาศใช้
  3. บริษัทจัดการขอสงวนสิทธิที่จะเปลี่ยนแปลงแนวทางการระหว่งการทำ Redemption Gate ได้แก่ การยกเลิก Redemption Gate ก่อนระยะเวลาที่กำหนด การใช้เครื่องมืออื่นแทน Redemption Gate เป็นต้น (ถ้ามี) ทั้งนี้ ในกรณีที่ไม่สามารถชำระค่าขายคืนหน่วยลงทุนในส่วนที่เหลือได้ บริษัทจัดการอาจพิจารณายกเลิกคำสั่งขายคืนหน่วยลงทุนทั้งหมดที่ค้างอยู่ในรายการ และแจ้งผู้ถือหน่วยลงทุนที่ถูกยกเลิกคำสั่งโดยไม่ชักช้า
  4. ในกรณีที่กองทุนมีการแบ่งชนิดหน่วยลงทุน บริษัทจัดการขอสงวนสิทธิที่จะนำข้อมูลของหน่วยลงทุนทุกชนิดมาใช้ในการพิจารณาและหรือตัดสินใจเรื่องต่าง ๆ ที่เกี่ยวข้องกับการใช้เครื่องมือ Redemption Gate ในวันทำการนั้น
  5. การขายคืนหน่วยลงทุน เมื่อกองทุนมีการกำหนด Redemption Gate เงินลงทุนในส่วนที่รอการจัดสรรใหม่ อาจเกิดกรณีที่มูลค่าหน่วยลงทุนลดต่ำลง จนทำให้เงินลงทุนที่เหลืออยู่ในกองทุนต่ำกว่ามูลค่าคงเหลือขั้นต่ำของกองทุน อาจทำให้จำนวนเงินลงทุนคงเหลือดังกล่าวถูกขายคืนออกมาด้วย
  6. การสับเปลี่ยนหน่วยลงทุนจากกองทุนต้นทางไปยังกองทุนปลายทาง เมื่อกองทุนมีการกำหนด Redemption Gate อาจเกิดกรณีดังนี้
- หากเกิดกรณีเงินลงทุนจากกองทุนต้นทางถูก Redemption Gate จนลดต่ำกว่ามูลค่าขั้นต่ำการซื้อหน่วยลงทุนของกองทุนปลายทาง อาจทำให้ผู้ถือหน่วยลงทุนไม่สามารถลงทุนในกองทุนปลายทางได้
  - หากกองทุนปลายทางเป็นกองทุนที่เสนอขายช่วง IPO เงินลงทุนจากกองทุนต้นทางที่ถูก Redemption Gate อาจมีมูลค่าต่ำกว่ามูลค่าขั้นต่ำการซื้อหน่วยลงทุนของกองทุนปลายทาง หรืออาจถูกเลื่อนไปจนสิ้นสุดช่วงเวลา IPO ซึ่งอาจทำให้ผู้ถือหน่วยลงทุนไม่สามารถลงทุนในกองทุนปลายทางได้
  - ในกรณีที่ในวันหยุดทำการของกองทุนปลายทาง เงินลงทุนในส่วนที่จัดสรรใหม่อาจไม่สามารถสับเปลี่ยนเข้ากองทุนปลายทางได้

ทั้งนี้ ในกรณีที่ไม่สามารถสับเปลี่ยนเข้ากองทุนปลายทางได้ บริษัทจัดการขอสงวนสิทธิยกเลิกรายการหรือนำเงินลงทุนดังกล่าวชำระคืนให้ผู้ถือหน่วยลงทุนโดยการโอนเข้าบัญชีธนาคาร หรือออกเป็นเช็คขีดคร่อมส่งจ่ายให้ผู้ถือหน่วยลงทุนตามที่ผู้ถือหน่วยลงทุนได้แจ้งความประสงค์ไว้

บริษัทจัดการขอสงวนสิทธิให้ผู้ถือหน่วยลงทุนสามารถยกเลิกคำสั่งขายคืนหน่วยลงทุนส่วนที่เหลือได้ตามดุลยพินิจของบริษัทจัดการ

บริษัทจัดการขอสงวนสิทธิกำหนดมูลค่าขั้นต่ำในการสั่งซื้อหรือขายคืนหน่วยลงทุน หรือมูลค่าหน่วยลงทุนคงเหลือในบัญชีขั้นต่ำน้อยกว่าที่ระบุไว้ในหนังสือชี้ชวนได้ เพื่อรองรับการกำหนดเพดานการขายคืนหน่วยลงทุน (Redemption Gate) โดยขึ้นอยู่กับดุลยพินิจของบริษัทจัดการ

- การไม่ขายหรือไม่รับซื้อคืนหน่วยลงทุนตามคำสั่งที่รับไว้หรือจะหยุดรับคำสั่งซื้อหรือคำสั่งขายคืนหน่วยลงทุน (suspension of dealings)

บริษัทจัดการกองทุนรวมสามารถดำเนินการได้สูงสุดไม่เกิน (วันทำการ) : 1

เว้นแต่จะได้รับการผ่อนผันเวลาดังกล่าวจากสำนักงาน ก.ล.ต. โดยบริษัทจัดการกองทุนรวมพิจารณาแล้ว มีความเชื่อโดยสุจริตและสมเหตุสมผลว่า จำเป็นต้องระงับการซื้อขายหน่วยลงทุนโดยได้รับความเห็นชอบจากผู้ดูแลผลประโยชน์ กรณีเกิดเหตุตามประกาศคณะกรรมการกำกับหลักทรัพย์ และตลาดหลักทรัพย์กำหนด

บริษัทจัดการกองทุนรวมจะไม่ขายหรือไม่รับซื้อคืนหน่วยลงทุนตามคำสั่งที่รับไว้แล้วหรือจะหยุดรับคำสั่งซื้อหรือคำสั่งขายคืนหน่วยลงทุน (suspension of dealings) ได้ด้วยเหตุอื่นใดดังต่อไปนี้ ซึ่งไม่เกินกว่ากรณีที่ประกาศคณะกรรมการกำกับหลักทรัพย์และตลาดหลักทรัพย์กำหนด

1. เป็นการไม่ขายหน่วยลงทุนตามคำสั่งซื้อหน่วยลงทุนที่รับไว้แล้ว หรือเป็นการหยุดรับคำสั่งซื้อหน่วยลงทุนแก่ผู้ลงทุนเฉพาะราย เนื่องจากปรากฏข้อเท็จจริงดังนี้

(ก) บริษัทจัดการกองทุนรวมมีเหตุอันควรสงสัยว่าผู้ลงทุนรายนั้น ๆ มีส่วนเกี่ยวข้องกับการกระทำความผิดอย่างหนึ่งดังนี้

(1) การกระทำที่เป็นความผิดมูลฐานหรือความผิดฐานพอกเงินตามกฎหมายเกี่ยวกับการป้องกันและปราบปรามการฟอกเงินไม่ว่าจะเป็นกฎหมายไทย หรือกฎหมายต่างประเทศ

(2) การให้การสนับสนุนทางการเงินแก่การก่อการร้าย

(3) การกระทำที่เป็นการปฏิบัติตามคำสั่งเกี่ยวกับการยึดหรืออายัดทรัพย์สินโดยบุคคลผู้มีอำนาจตามกฎหมาย

(ข) บริษัทจัดการกองทุนรวมไม่สามารถดำเนินการรู้จักลูกค้า และตรวจสอบเพื่อทราบข้อเท็จจริงเกี่ยวกับลูกค้าได้ในสาระสำคัญ

2. อยู่ในระหว่างดำเนินการเปลี่ยนให้บริษัทจัดการกองทุนรวมรายอื่นเข้าบริหารจัดการกองทุนรวมภายใต้การจัดการของตน อันเนื่องมาจาก การที่บริษัทจัดการกองทุนรวมรายเดิมไม่สามารถดำรงความเพียงพอของเงินกองทุนได้ตามประกาศคณะกรรมการกำกับหลักทรัพย์และตลาดหลักทรัพย์ ว่าด้วยการดำรงเงินกองทุนของผู้ประกอบธุรกิจการจัดการกองทุนรวม การจัดการกองทุนส่วนบุคคล การเป็นนายหน้าซื้อขายหลักทรัพย์และการค้าหลักทรัพย์ และการจัดจำหน่ายหลักทรัพย์ที่เป็นหน่วยลงทุน และการเป็นผู้จัดการเงินลงทุนสัญญาซื้อขายล่วงหน้า ซึ่งให้กระทำได้ไม่เกิน 3 วันทำการ

3. อยู่ในระหว่างดำเนินการเพื่อเลิกกองทุนรวม ในกรณีที่ปรากฏข้อเท็จจริงซึ่งบริษัทจัดการกองทุนรวมพิจารณาแล้วมีความเชื่อโดยสุจริตและสมเหตุสมผลว่าจะมีการขายคืนหน่วยลงทุน ในกรณีใดกรณีหนึ่ง ดังต่อไปนี้ และการเลิกกองทุนรวมจะเป็นประโยชน์ต่อผู้ถือหน่วยลงทุนโดยรวม

(ก) มีการขายคืนหน่วยลงทุนสุทธิ ณ วันใดวันหนึ่งเกินกว่า 2 ใน 3 ของจำนวนหน่วยลงทุนที่จำหน่ายได้แล้วทั้งหมด

(ข) มียอดรวมการขายคืนหน่วยลงทุนสุทธิในช่วงระยะเวลา 5 วันทำการ ซื้อขายหน่วยลงทุนติดต่อกันคิดเป็นจำนวนเกินกว่า 2 ใน 3 ของจำนวนหน่วยลงทุนที่จำหน่ายได้แล้วทั้งหมด ทั้งนี้ กรณีที่เป็นกองทุนรวมที่มีกำหนดระยะเวลาการรับซื้อคืนหน่วยลงทุนเป็นช่วง (interval fund) การพิจารณาระยะเวลาการขายคืนหน่วยลงทุน ให้พิจารณาจากเฉพาะในช่วงระยะเวลาเดียวกัน ซึ่งกองทุนรวมเปิดให้รับซื้อคืนหน่วยลงทุนเท่านั้น

ทั้งนี้ บริษัทจัดการกองทุนรวมจะไม่ดำเนินการตามข้อ 3 วรรคหนึ่ง หากบริษัทจัดการกองทุนรวมพิจารณาแล้ว มีความเชื่อโดยสุจริตและสมเหตุสมผลว่าการเลิกกองทุนรวมจะไม่เป็นประโยชน์ต่อผู้ถือหน่วยลงทุนที่เหลืออยู่เนื่องจากกองทุนรวมยังคงมีทรัพย์สินคงเหลือ ที่มีคุณภาพและมีสภาพคล่องอย่างเพียงพอ และผู้ถือหน่วยลงทุนที่เหลืออยู่จะไม่ได้รับผลกระทบจากการขายคืนนั้น

#### 4. ชื่อย่อ : SCBMSEP

- เครื่องมือการกำหนดให้ผู้ลงทุนเป็นผู้รับภาระค่าใช้จ่าย

การปรับมูลค่าทรัพย์สินสุทธิด้วยสูตรการคำนวณที่สะท้อนต้นทุนในการซื้อขายทรัพย์สินของกองทุนรวม (swing pricing) :

กองทุนรวมทั่วไป

อัตราสูงสุดไม่เกินร้อยละ : 3.00 ของมูลค่าหน่วยลงทุน

ด้วยวิธีปฏิบัติ : Partial swing pricing

รายละเอียดเพิ่มเติม :

หลักเกณฑ์และเงื่อนไข

1. swing factor มีหลักการในการพิจารณาเป็นไปตามนโยบายและแนวทางที่บริษัทจัดการกำหนด โดยพิจารณา

ปัจจัยต่างๆที่เกี่ยวข้อง ได้แก่

- 1) มีความผันผวนในตลาดซื้อขายทรัพย์สิน
- 2) สภาพคล่องของตลาดทรัพย์สินลดลงจากภาวะปกติ
- 3) สภาพคล่องของกองทุนรวมผิดปกติ
- 4) หรือประเมินว่าสภาพคล่องของกองทุนรวมจะไม่สอดคล้องกับปริมาณการไถ่ถอนของกองทุนรวม
- 5) หรือปัจจัยอื่น ๆ ที่นอกเหนือการควบคุมของบริษัทจัดการ เช่น ตลาดซื้อขายทรัพย์สินที่เกี่ยวข้องกับการลงทุน

ซึ่งบริษัทจัดการอาจพิจารณาใช้ข้อมูลประมาณการภายใต้ข้อเท็จจริงที่มีอยู่หรือสมมติฐานและหรือการประเมินจากปัจจัยที่เกี่ยวข้องเท่าที่สามารถทำได้เพื่อให้สามารถดำเนินการได้ภายในเวลาและเงื่อนไข ณ ขณะนั้น

2. การกำหนด Swing Thresholds มีหลักการในการพิจารณาเป็นไปตามนโยบายและแนวทางที่บริษัทจัดการกำหนด โดยพิจารณาปัจจัยต่างๆที่เกี่ยวข้อง ได้แก่

- 1) มีความผันผวนในตลาดซื้อขายทรัพย์สิน
- 2) สภาพคล่องของตลาดทรัพย์สินลดลงจากภาวะปกติ
- 3) สภาพคล่องของกองทุนรวมผิดปกติ
- 4) หรือประเมินว่าสภาพคล่องของกองทุนรวมจะไม่สอดคล้องกับปริมาณการไถ่ถอนของกองทุนรวม
- 5) หรือปัจจัยอื่น ๆ ที่นอกเหนือการควบคุมของบริษัทจัดการ เช่น ตลาดซื้อขายทรัพย์สินที่เกี่ยวข้องกับการลงทุน

ซึ่งบริษัทจัดการอาจพิจารณาใช้ข้อมูลประมาณการภายใต้ข้อเท็จจริงที่มีอยู่หรือสมมติฐานและหรือการประเมินจากปัจจัยที่เกี่ยวข้องเท่าที่สามารถทำได้เพื่อให้สามารถดำเนินการได้ภายในเวลาและเงื่อนไข ณ ขณะนั้น

3. ณ ขณะใดขณะหนึ่ง บริษัทจัดการ จะไม่ใช่ Swing Pricing พร้อมกับ Anti-dilution levies – ADL แต่สามารถเข้าร่วมกับเครื่องมือในการบริหารความเสี่ยงสภาพคล่องอื่นได้

4. ในกรณีที่เป็นการขายในรูปแบบ omnibus account บริษัทจะดำเนินการตามข้อมูลที่ได้รับจากผู้สนับสนุนการขายและรับซื้อคืนเท่าที่สามารถทำได้ (best effort) ภายใต้สถานการณ์และข้อจำกัดในขณะนั้น

การพิจารณาใช้เครื่องมือ

1. บริษัทจัดการอาจใช้ Swing Pricing ที่แตกต่างกันได้ในแต่ละวันทำการที่มีการใช้เครื่องมือนี้
2. ในกรณีที่บริษัทจัดการพิจารณาใช้ partial swing pricing จะเป็นการใช้เฉพาะวันทำการซื้อขายใดที่สัดส่วนของมูลค่าซื้อขายหน่วยลงทุนสุทธิของกองทุน เทียบกับมูลค่าทรัพย์สินสุทธิทั้งหมดของกองทุน มีค่าเกินกว่า swing threshold ที่บริษัทจัดการกำหนด โดยที่มูลค่าซื้อขายหน่วยลงทุนสุทธิของกองทุน คำนวณจากมูลค่าการซื้อขายหน่วยลงทุน (subscription) บวกมูลค่าการสับเปลี่ยนหน่วยลงทุนเข้า (switch in) หักด้วยมูลค่าการขายคืนหน่วยลงทุน (redemption) และหักด้วยมูลค่าการสับเปลี่ยนหน่วยลงทุนออก (switch out)

ทั้งนี้ รายละเอียดวิธีการคำนวณเป็นไปตามวิธีที่บริษัทจัดการกำหนด

ข้อสงวนสิทธิ

1. ในกรณีที่กองทุนมีการแบ่งชนิดหน่วยลงทุน บริษัทจัดการขอสงวนสิทธิที่จะนำข้อมูลของหน่วยลงทุนทุกชนิดมาใช้ในการพิจารณาและหรือตัดสินใจเรื่องต่าง ๆ ที่เกี่ยวข้องกับการใช้เครื่องมือ Swing Pricing ในวันทำการนั้น
2. บริษัทจัดการขอสงวนสิทธิที่จะปรับเพิ่มหรือลดอัตรา swing factor ที่แท้จริง ได้ตามที่บริษัทจัดการเห็นสมควร ซึ่งจะปรับเพิ่มไม่เกินอัตราสูงสุดที่ระบุไว้ในโครงการ
3. บริษัทจัดการขอสงวนสิทธิที่จะนำค่าซื้อหน่วยลงทุนที่ชำระเงินด้วยเช็ค รวมเข้าเป็นยอดซื้อหน่วยลงทุนในวันทำการที่มีการใช้เครื่องมือ swing pricing และบริษัทจัดการจะนำยอดซื้อหน่วยลงทุนดังกล่าวไปใช้ในการพิจารณาและหรือตัดสินใจเรื่องต่าง ๆ ที่เกี่ยวข้องกับการใช้เครื่องมือ swing pricing ในวันทำการนั้น ทั้งนี้บริษัทจัดการขอสงวนสิทธิที่จะไม่เปลี่ยนแปลงการดำเนินการใด ๆ ที่ได้ดำเนินการหรือตัดสินใจไปแล้วที่เกี่ยวข้องกับการใช้เครื่องมือ swing pricing ในวันทำการนั้น แม้หากภายหลังปรากฏว่าเช็คค่าซื้อหน่วยลงทุนทั้งหมดหรือบางส่วนในวันทำการนั้นไม่สามารถเรียกเก็บเงินได้และรายการซื้อหน่วยลงทุนที่ชำระด้วยเช็คที่เรียกเก็บไม่ได้นั้น ไม่ได้รับการจัดสรรหน่วยลงทุน
4. บริษัทจัดการขอสงวนสิทธิที่จะเปลี่ยนแปลงแนวทางการระหว่งการใช้เครื่องมือ เช่น การยกเลิกก่อนระยะเวลาที่กำหนด การประกาศใช้เครื่องมืออื่นแทนและหรือเพิ่มเติม เป็นต้น ซึ่งจะอยู่ภายใต้หลักเกณฑ์ที่สำนักงาน ก.ล.ต. และหรือสมาคมบริษัทจัดการลงทุน และหรือหน่วยงานที่มีอำนาจอื่นกำหนด

ค่าธรรมเนียมการซื้อขายหน่วยลงทุนที่สะท้อนต้นทุนในการซื้อขายทรัพย์สินของกองทุนรวม (Anti-Dilution Levies - ADLs) :

## กองทุนรวมทั่วไป

อัตราสูงสุดไม่เกินร้อยละ : 3.00 ของมูลค่าหน่วยลงทุน

รายละเอียดเพิ่มเติม :

หลักเกณฑ์และเงื่อนไข

1. บริษัทจัดการจะพิจารณาเรียกเก็บ ADLs โดยมีหลักการในการพิจารณาเป็นไปตามนโยบายและแนวทางที่บริษัทจัดการกำหนด ซึ่งจะอยู่ภายใต้กฎระเบียบและหรือประกาศและหรือแนวทางปฏิบัติของสำนักงาน ก.ล.ต.และหรือสมาคมบริษัทจัดการลงทุนและหรือหน่วยงานที่มีอำนาจอื่น ทั้งนี้ การกำหนด ADLs factor จะคำนึงถึงปัจจัยที่เกี่ยวข้องโดยพิจารณาปัจจัยต่างๆที่เกี่ยวข้อง ได้แก่

- 1) มีความผันผวนในตลาดซื้อขายทรัพย์สิน
- 2) สภาพคล่องของตลาดทรัพย์สินลดลงจากภาวะปกติ
- 3) สภาพคล่องของกองทุนรวมผิดปกติ
- 4) หรือประเมินว่าสภาพคล่องของกองทุนรวมจะไม่สอดคล้องกับปริมาณการไถ่ถอนของกองทุนรวม
- 5) หรือปัจจัยอื่น ๆ ที่นอกเหนือการควบคุมของบริษัทจัดการ เช่น ตลาดซื้อขายทรัพย์สินที่เกี่ยวข้องกับการลงทุนกองทุน

ซึ่งบริษัทจัดการอาจพิจารณาใช้ข้อมูลประมาณการภายใต้ข้อเท็จจริงที่มีอยู่และหรือสมมติฐานและหรือการประเมินจากปัจจัยที่เกี่ยวข้องเท่าที่สามารถทำได้เพื่อให้สามารถดำเนินการได้ภายในเวลาและเงื่อนไข ณ ขณะนั้น

2. การกำหนด ADLs threshold มีหลักการในการพิจารณาเป็นไปตามนโยบายและแนวทางที่บริษัทจัดการกำหนด ซึ่งบริษัทจัดการจะคำนึงถึงปัจจัยที่เกี่ยวข้องกับสภาพคล่องของกองทุน โดยพิจารณาปัจจัยต่างๆที่เกี่ยวข้อง ได้แก่

- 1) มีความผันผวนในตลาดซื้อขายทรัพย์สิน
- 2) สภาพคล่องของตลาดทรัพย์สินลดลงจากภาวะปกติ
- 3) สภาพคล่องของกองทุนรวมผิดปกติ
- 4) หรือประเมินว่าสภาพคล่องของกองทุนรวมจะไม่สอดคล้องกับปริมาณการไถ่ถอนของกองทุนรวม
- 5) หรือปัจจัยอื่น ๆ ที่นอกเหนือการควบคุมของบริษัทจัดการ เช่น ตลาดซื้อขายทรัพย์สินที่เกี่ยวข้องกับการลงทุนกองทุน

ซึ่งบริษัทจัดการอาจพิจารณาใช้ข้อมูลประมาณการภายใต้ข้อเท็จจริงที่มีอยู่และหรือสมมติฐานและหรือการประเมินจากปัจจัยที่เกี่ยวข้องเท่าที่สามารถทำได้เพื่อให้สามารถดำเนินการได้ภายในเวลาและเงื่อนไข ณ ขณะนั้น

3. ณ ขณะใดขณะหนึ่ง บริษัทจัดการ จะไม่ใช้ ADLs พร้อมกับ Swing Pricing แต่สามารถใช้ร่วมกับเครื่องมือในการบริหารความเสี่ยงสภาพคล่องอื่นได้

4. ในกรณีที่เป็นการขายในแบบ omnibus account บริษัทจะดำเนินการตามข้อมูลที่ได้รับจากผู้สนับสนุนการขายและรับซื้อคืนเท่าที่สามารถทำได้ (best effort) ภายใต้สถานการณ์และข้อจำกัดในขณะนั้น การพิจารณาใช้เครื่องมือ

1. บริษัทจัดการอาจเรียกเก็บ ADLs ที่แตกต่างกันในแต่ละวันทำการที่มีการใช้เครื่องมือนี้
2. บริษัทจัดการอาจพิจารณาเรียกเก็บ ADLs โดยจะเป็นการใช้เฉพาะวันทำการซื้อขายใดที่สัดส่วนของมูลค่าซื้อขายหน่วยลงทุนสุทธิของกองทุน เทียบกับมูลค่าทรัพย์สินสุทธิทั้งหมดของกองทุน มีค่าเกินกว่า ADLs threshold ที่บริษัทจัดการกำหนด โดยที่มูลค่าซื้อขายหน่วยลงทุนสุทธิของกองทุน คำนวณจากมูลค่าการซื้อหน่วยลงทุน (subscription) บวกมูลค่าการสับเปลี่ยนหน่วยลงทุนเข้า (switch in) หักด้วยมูลค่าการขายคืนหน่วยลงทุน (redemption) และหักด้วยมูลค่าการสับเปลี่ยนหน่วยลงทุนออก (switch out)

ทั้งนี้ รายละเอียดวิธีการคำนวณเป็นไปตามวิธีที่บริษัทจัดการกำหนด

3. บริษัทจัดการกำหนด ADLs Threshold โดยใช้ข้อมูลดังต่อไปนี้

- (1) มูลค่าการซื้อหน่วยลงทุนและสับเปลี่ยนเข้า มากกว่ามูลค่าการขายคืนหน่วยลงทุนและสับเปลี่ยนออก
- (2) มูลค่าการซื้อหน่วยลงทุนและสับเปลี่ยนเข้า น้อยกว่ามูลค่าการขายคืนหน่วยลงทุนและสับเปลี่ยนออก

ซึ่งบริษัทจัดการอาจพิจารณากำหนด (1) และ (2) ในระดับที่ต่างกัน

4. ในกรณีที่มีการใช้เครื่องมือ ADLs นี้ ADLs ที่เรียกเก็บได้จะนำกลับเข้ากองทุน อย่างไรก็ตามการใช้เครื่องมือนี้มีวัตถุประสงค์เพื่อบรรเทาผลกระทบทางลบที่อาจเกิดขึ้นกับผู้ถือหุ้นที่ยังคงลงทุนในกองทุนต่อไป เครื่องมือนี้ไม่ได้มีวัตถุประสงค์เพื่อสร้างผลตอบแทนให้กองทุนแต่อย่างใด

ข้อสงวนสิทธิ



1. ในกรณีที่กองทุนมีการแบ่งชนิดหน่วยลงทุน บริษัทจัดการขอสงวนสิทธิที่จะนำข้อมูลของหน่วยลงทุนทุกชนิดมาใช้ในการพิจารณาและหรือตัดสินใจเรื่องต่าง ๆ ที่เกี่ยวข้องกับการใช้เครื่องมือ ADLs ในวันทำการนั้น
2. บริษัทจัดการขอสงวนสิทธิที่จะนำค่าซื้อหน่วยลงทุนที่ชำระเงินด้วยเช็ค รวมเข้าเป็นยอดซื้อหน่วยลงทุนในวันทำการที่มีการใช้เครื่องมือ ADLs และบริษัทจัดการจะนำยอดซื้อหน่วยลงทุนดังกล่าวไปใช้ในการพิจารณาและหรือตัดสินใจเรื่องต่าง ๆ ที่เกี่ยวข้องกับการใช้เครื่องมือ ADLs ในวันทำการนั้น ทั้งนี้บริษัทจัดการขอสงวนสิทธิที่จะไม่เปลี่ยนแปลงการดำเนินการใด ๆ ที่ได้ดำเนินการหรือตัดสินใจไปแล้วที่เกี่ยวข้องกับการใช้เครื่องมือ ADLs ในวันทำการนั้น แม้หากภายหลังปรากฏว่าเช็คค่าซื้อหน่วยลงทุนทั้งหมดหรือบางส่วนของวันทำการนั้นไม่สามารถเรียกเก็บเงินได้และรายการซื้อหน่วยลงทุนที่ชำระด้วยเช็คที่เรียกเก็บไม่ได้นั้น ไม่ได้รับการจัดสรรหน่วยลงทุน
3. บริษัทจัดการขอสงวนสิทธิที่จะเรียกเก็บ Anti-dilution levies – ADLs จากผู้ที่ทำรายการซื้อหน่วยลงทุนและสับเปลี่ยนหน่วยลงทุนเข้า หรือขายคืนหน่วยลงทุนและสับเปลี่ยนหน่วยลงทุนออก เพียงฝั่งใดฝั่งหนึ่งที่เกิน ADLs threshold ที่บริษัทกำหนดไว้ รวมถึงบริษัทจัดการขอสงวนสิทธิที่จะพิจารณากำหนดอัตราการเรียกเก็บ ADLs ที่แตกต่างกันได้ และขอสงวนสิทธิที่จะมีข้อกำหนดเพิ่มเติมในการเรียกเก็บเฉพาะรายที่ทำรายการซื้อหน่วยลงทุนและสับเปลี่ยนหน่วยลงทุนเข้า หรือขายคืนหน่วยลงทุนและสับเปลี่ยนหน่วยลงทุนออกในปริมาณมากตามแนวทางที่บริษัทจัดการจะกำหนดได้
4. บริษัทจัดการขอสงวนสิทธิที่จะปรับเพิ่มหรือลดอัตรา ADLs ที่เรียกเก็บ ซึ่งจะปรับเพิ่มไม่เกินอัตราสูงสุดที่ระบุไว้ในโครงการ โดยบริษัทจัดการจะเปิดเผยทางเว็บไซต์ของบริษัทจัดการและในหนังสือชี้ชวนส่วนข้อมูลกองทุนรวมหรือผ่านทางช่องทางอื่นที่บริษัทจัดการกำหนด
5. บริษัทจัดการขอสงวนสิทธิที่จะเปลี่ยนแปลงแนวทางดำเนินการระหว่างการใช้เครื่องมือ เช่น การยกเลิกก่อนระยะเวลาที่กำหนด การประกาศใช้เครื่องมืออื่นแทนและหรือเพิ่มเติม เป็นต้น ซึ่งจะอยู่ภายใต้หลักเกณฑ์ที่สำนักงาน ก.ล.ต. และหรือสมาคมบริษัทจัดการลงทุน และหรือหน่วยงานที่มีอำนาจอื่นกำหนด

## - การกำหนดเงื่อนไขหรือข้อจำกัดในการรับคำสั่งขายคืนหน่วยลงทุน

### เขตแดนการขายคืนหน่วยลงทุน (redemption gate) :

#### กองทุนรวมทั่วไป

เขตแดนการขายคืนหน่วยลงทุนไม่ต่ำกว่าร้อยละ : 10.00 ของมูลค่าทรัพย์สินสุทธิของกองทุนรวม

โดยบริษัทจัดการจะใช้เขตแดนการขายคืนหน่วยลงทุนไม่เกิน : 7 วันทำการ

ในทุกรอบเวลา : 30 วัน

รายละเอียดเพิ่มเติม :

#### หลักเกณฑ์และเงื่อนไข

1. บริษัทจัดการจะกำหนด Gate period ตามรายละเอียดวิธีการคำนวณที่บริษัทจัดการกำหนด และ/หรือ เมื่อบริษัทจัดการกองทุนพิจารณาเห็นสมควร
2. ในกรณีที่บริษัทจัดการกำหนดเงื่อนไขเพื่อป้องกันสถานการณ์ที่ไม่ปกติด้วย Gate threshold ในกรณีดังกล่าว Redemption Gate จะใช้เฉพาะวันทำการซื้อขายใดที่ สัดส่วนของมูลค่าซื้อขายหน่วยลงทุนสุทธิของกองทุนเทียบกับ มูลค่าทรัพย์สินสุทธิทั้งหมดของกองทุน มีค่าเท่ากับหรือมากกว่า Gate threshold ที่บริษัทจัดการกำหนด โดยที่มูลค่าซื้อขายหน่วยลงทุนสุทธิของกองทุน คำนวณจาก มูลค่าการซื้อหน่วยลงทุน (subscription) บวก มูลค่าการสับเปลี่ยนหน่วยลงทุนเข้า (switch in) หักด้วยมูลค่าการขายคืนหน่วยลงทุน (redemption) และหักด้วยมูลค่าการสับเปลี่ยนหน่วยลงทุนออก (switch out)
3. บริษัทจัดการจะพิจารณากำหนดวิธีการรับซื้อคืนหน่วยลงทุนตาม Redemption Gate โดยการเฉลี่ยตามสัดส่วน (pro-rata basis) ของคำสั่งรับซื้อคืนหน่วยลงทุนและสับเปลี่ยนออก ณ วันที่ใช้ Redemption Gate สำหรับคำสั่งรับซื้อคืนหน่วยลงทุนและสับเปลี่ยนออกส่วนที่เหลือ บริษัทจัดการจะนำไปทำรายการในวันทำการรับซื้อคืนหน่วยลงทุนถัดไป รวมกับคำสั่งรับซื้อคืนหน่วยลงทุนและสับเปลี่ยนออกใหม่ตามสัดส่วน (pro-rata basis) โดยไม่มีการจัดลำดับก่อน-หลังของคำสั่งรับซื้อคืนหน่วยลงทุน
4. บริษัทจัดการอาจพิจารณากำหนด Redemption Gate และ gate period ในแต่ละครั้งแตกต่างกันได้ แต่ Redemption Gate จะไม่ต่ำกว่า Redemption Gate ขั้นต่ำ และ gate period จะไม่มากกว่าระดับเขตแดนที่ระบุไว้ในโครงการ
5. บริษัทจัดการจะทำการรับซื้อคืนหน่วยลงทุนและสับเปลี่ยนออก ไม่เกิน Redemption Gate ตามราคาซื้อขายคืนหน่วยลงทุน ณ วันทำการรับซื้อคืนหน่วยลงทุน ทั้งนี้ เว้นแต่กรณีที่กองทุนมีสภาพคล่องเพียงพอ บริษัทจัดการขอสงวนสิทธิที่จะรับซื้อคืนหน่วยลงทุนหรือสับเปลี่ยนหน่วยลงทุนเกินกว่า Redemption Gate ที่ประกาศใช้

6. บริษัทจัดการจะแจ้งให้ผู้ถือหน่วยลงทุนทราบเมื่อมีการใช้ Redemption gate โดยไม่ชักช้า
  7. ในกรณีที่มีการใช้เครื่องมือ Redemption Gate นี้ บริษัทจัดการอาจใช้ร่วมกับเครื่องมือในการบริหารความเสี่ยงสภาพคล่องอื่นได้
  8. ในกรณีที่เป็นการขายในรูปแบบ omnibus account บริษัทจะดำเนินการตามข้อมูลที่ได้รับจากผู้สนับสนุนการขายและรับซื้อคืนเท่าที่สามารถทำได้ (best effort) ภายใต้สถานการณ์และข้อจำกัดในขณะนั้น
- การพิจารณาใช้เครื่องมือ
1. Redemption Gate ที่แตกต่างกันในแต่ละวันทำการที่มีการใช้เครื่องมือนี้
  2. บริษัทจัดการอาจพิจารณาใช้ Redemption Gate เฉพาะกรณีที่สถานการณ์ไม่ปกติ หรือประเมินว่าสถานการณ์อาจจะไม่ปกติ โดยบริษัทจัดการอาจกำหนดเงื่อนไขเพื่อป้องกันสถานการณ์ที่ไม่ปกติด้วย Gate threshold ได้ โดยพิจารณาปัจจัยต่าง ๆ ดังต่อไปนี้
- 1) มีความผันผวนในตลาดซื้อขายทรัพย์สิน
  - 2) สภาพคล่องของตลาดทรัพย์สินลดลงจากภาวะปกติ
  - 3) สภาพคล่องของกองทุนรวมผิดปกติ หรือประเมินว่าสภาพคล่องของกองทุนรวมจะไม่สอดคล้องกับปริมาณการไถ่ถอนของกองทุนรวม
  - 4) เกิดการไถ่ถอนผิดปกติ
  - 5) เกิดการไถ่ถอนมากกว่า Redemption Gate ที่กำหนดไว้
  - 6) หรือปัจจัยอื่น ๆ ที่นอกเหนือการควบคุมของบริษัทจัดการ เช่น ตลาดซื้อขายทรัพย์สินที่เกี่ยวข้องกับการลงทุนกองทุน

## ข้อสงวนสิทธิ

1. บริษัทจัดการขอสงวนสิทธิที่จะปรับเพิ่มหรือลดอัตรา Gate threshold ตามที่บริษัทจัดการเห็นสมควร โดยจะปรับลดไม่ต่ำกว่า Redemption Gate ขั้นต่ำที่ระบุในโครงการ ทั้งนี้ รายละเอียดวิธีการคำนวณเป็นไปตามวิธีที่บริษัทจัดการกำหนด
  2. บริษัทจัดการขอสงวนสิทธิที่จะรับซื้อคืนหน่วยลงทุนหรือสับเปลี่ยนหน่วยลงทุนเกินกว่า Redemption Gate ที่ประกาศใช้
  3. บริษัทจัดการขอสงวนสิทธิที่จะเปลี่ยนแปลงแนวทางการระหว่งการทำ Redemption Gate ได้แก่ การยกเลิก Redemption Gate ก่อนระยะเวลาที่กำหนด การใช้เครื่องมืออื่นแทน Redemption Gate เป็นต้น (ถ้ามี) ทั้งนี้ ในกรณีที่ไม่สามารถชำระค่าขายคืนหน่วยลงทุนในส่วนที่เหลือได้ บริษัทจัดการอาจพิจารณายกเลิกคำสั่งขายคืนหน่วยลงทุนทั้งหมดที่ค้างอยู่ในรายการ และแจ้งผู้ถือหน่วยลงทุนที่ถูกยกเลิกคำสั่งโดยไม่ชักช้า
  4. ในกรณีที่กองทุนมีการแบ่งชนิดหน่วยลงทุน บริษัทจัดการขอสงวนสิทธิที่จะนำข้อมูลของหน่วยลงทุนทุกชนิดมาใช้ในการพิจารณาและหรือตัดสินใจเรื่องต่าง ๆ ที่เกี่ยวข้องกับการใช้เครื่องมือ Redemption Gate ในวันทำการนั้น
  5. การขายคืนหน่วยลงทุน เมื่อกองทุนมีการกำหนด Redemption Gate เงินลงทุนในส่วนที่รอการจัดสรรใหม่ อาจเกิดกรณีที่มูลค่าหน่วยลงทุนลดต่ำลง จนทำให้เงินลงทุนที่เหลืออยู่ในกองทุนต่ำกว่ามูลค่าคงเหลือขั้นต่ำของกองทุน อาจทำให้จำนวนเงินลงทุนคงเหลือดังกล่าวถูกขายคืนออกมาด้วย
  6. การสับเปลี่ยนหน่วยลงทุนจากกองทุนต้นทางไปยังกองทุนปลายทาง เมื่อกองทุนมีการกำหนด Redemption Gate อาจเกิดกรณีดังนี้
    - หากเกิดกรณีเงินลงทุนจากกองทุนต้นทางถูก Redemption Gate จนลดต่ำกว่ามูลค่าขั้นต่ำการซื้อหน่วยลงทุนของกองทุนปลายทาง อาจทำให้ผู้ถือหน่วยลงทุนไม่สามารถลงทุนในกองทุนปลายทางได้
    - หากกองทุนปลายทางเป็นกองทุนที่เสนอขายช่วง IPO เงินลงทุนจากกองทุนต้นทางที่ถูก Redemption Gate อาจมีมูลค่าต่ำกว่ามูลค่าขั้นต่ำการซื้อหน่วยลงทุนของกองทุนปลายทาง หรืออาจถูกเลื่อนไปจนสิ้นสุดช่วงเวลา IPO ซึ่งอาจทำให้ผู้ถือหน่วยลงทุนไม่สามารถลงทุนในกองทุนปลายทางได้
    - ในกรณีที่ในวันหยุดทำการของกองทุนปลายทาง เงินลงทุนในส่วนที่จัดสรรใหม่อาจไม่สามารถสับเปลี่ยนเข้ากองทุนปลายทางได้
- ทั้งนี้ ในกรณีที่ไม่สามารถสับเปลี่ยนเข้ากองทุนปลายทางได้ บริษัทจัดการขอสงวนสิทธิยกเลิกรายการหรือนำเงินลงทุนดังกล่าวชำระคืนให้ผู้ถือหน่วยลงทุนโดยการโอนเข้าบัญชีธนาคาร หรือออกเป็นเช็คขีดคร่อมส่งจ่ายให้ผู้ถือหน่วยลงทุนตามที่ผู้ถือหน่วยลงทุนได้แจ้งความประสงค์ไว้

บริษัทจัดการขอสงวนสิทธิให้ผู้ถือหน่วยลงทุนสามารถยกเลิกคำสั่งขายคืนหน่วยลงทุนส่วนที่เหลือได้ตามดุลยพินิจของบริษัทจัดการ

บริษัทจัดการขอสงวนสิทธิกำหนดมูลค่าขั้นต่ำในการสั่งซื้อหรือขายคืนหน่วยลงทุน หรือมูลค่าหน่วยลงทุนคงเหลือในบัญชีขั้นต่ำน้อยกว่าที่ระบุไว้ในหนังสือชี้ชวนได้ เพื่อรองรับการกำหนดเพดานการขายคืนหน่วยลงทุน (Redemption Gate) โดยขึ้นอยู่กับดุลยพินิจของบริษัทจัดการ

- การไม่ขายหรือไม่รับซื้อคืนหน่วยลงทุนตามคำสั่งที่รับไว้หรือจะหยุดรับคำสั่งซื้อหรือคำสั่งขายคืนหน่วยลงทุน (suspension of dealings)

บริษัทจัดการกองทุนรวมสามารถดำเนินการได้สูงสุดไม่เกิน (วันทำการ) : 1

เว้นแต่จะได้รับการผ่อนผันเวลาดังกล่าวจากสำนักงาน ก.ล.ต. โดยบริษัทจัดการกองทุนรวมพิจารณาแล้ว มีความเชื่อโดยสุจริตและสมเหตุสมผลว่า จำเป็นต้องระงับการซื้อขายหน่วยลงทุนโดยได้รับความเห็นชอบจากผู้ดูแลผลประโยชน์ กรณีเกิดเหตุตามประกาศคณะกรรมการกำกับหลักทรัพย์ และตลาดหลักทรัพย์กำหนด

บริษัทจัดการกองทุนรวมจะไม่ขายหรือไม่รับซื้อคืนหน่วยลงทุนตามคำสั่งที่รับไว้แล้วหรือจะหยุดรับคำสั่งซื้อหรือคำสั่งขายคืนหน่วยลงทุน (suspension of dealings) ได้ด้วยเหตุอื่นใดดังต่อไปนี้ ซึ่งไม่เกินกว่ากรณีที่ประกาศคณะกรรมการกำกับหลักทรัพย์และตลาดหลักทรัพย์กำหนด

1. เป็นการไม่ขายหน่วยลงทุนตามคำสั่งซื้อหน่วยลงทุนที่รับไว้แล้ว หรือเป็นการหยุดรับคำสั่งซื้อหน่วยลงทุนแก่ผู้ลงทุนเฉพาะราย เนื่องจากปรากฏข้อเท็จจริงดังนี้

(ก) บริษัทจัดการกองทุนรวมมีเหตุอันควรสงสัยว่าผู้ลงทุนรายนั้น ๆ มีส่วนเกี่ยวข้องกับการกระทำความผิดอย่างหนึ่งดังนี้

(1) การกระทำที่เป็นความผิดมูลฐานหรือความผิดฐานพอกเงินตามกฎหมายเกี่ยวกับการป้องกันและปราบปรามการพอกเงินไม่ว่าจะเป็นกฎหมายไทย หรือกฎหมายต่างประเทศ

(2) การให้การสนับสนุนทางการเงินแก่การก่อการร้าย

(3) การกระทำที่เป็นการปฏิบัติตามคำสั่งเกี่ยวกับการยึดหรืออายัดทรัพย์สินโดยบุคคลผู้มีอำนาจตามกฎหมาย

(ข) บริษัทจัดการกองทุนรวมไม่สามารถดำเนินการรู้จักลูกค้า และตรวจสอบเพื่อทราบข้อเท็จจริงเกี่ยวกับลูกค้าได้ในสาระสำคัญ

2. อยู่ในระหว่างดำเนินการเปลี่ยนให้บริษัทจัดการกองทุนรวมรายอื่นเข้าบริหารจัดการกองทุนรวมภายใต้การจัดการของตน อันเนื่องมาจาก การที่บริษัทจัดการกองทุนรวมรายเดิมไม่สามารถดำรงความเพียงพอของเงินกองทุนได้ตามประกาศคณะกรรมการกำกับหลักทรัพย์และตลาดหลักทรัพย์ ว่าด้วยการดำรงเงินกองทุนของผู้ประกอบธุรกิจการจัดการกองทุนรวม การจัดการกองทุนส่วนบุคคล การเป็นนายหน้าซื้อขายหลักทรัพย์และการค้าหลักทรัพย์ และการจัดจำหน่ายหลักทรัพย์ที่เป็นหน่วยลงทุน และการเป็นผู้จัดการเงินลงทุนสัญญาซื้อขายล่วงหน้า ซึ่งให้กระทำได้ไม่เกิน 3 วันทำการ

3. อยู่ในระหว่างดำเนินการเพื่อเลิกกองทุนรวม ในกรณีที่ปรากฏข้อเท็จจริงซึ่งบริษัทจัดการกองทุนรวมพิจารณาแล้วมีความเชื่อโดยสุจริตและสมเหตุสมผลว่าจะมีการขายคืนหน่วยลงทุน ในกรณีใดกรณีหนึ่ง ดังต่อไปนี้ และการเลิกกองทุนรวมจะเป็นประโยชน์ต่อผู้ถือหน่วยลงทุนโดยรวม

(ก) มีการขายคืนหน่วยลงทุนสุทธิ ณ วันใดวันหนึ่งเกินกว่า 2 ใน 3 ของจำนวนหน่วยลงทุนที่จำหน่ายได้แล้วทั้งหมด

(ข) มียอดรวมการขายคืนหน่วยลงทุนสุทธิในช่วงระยะเวลา 5 วันทำการ ซื้อขายหน่วยลงทุนใดติดต่อกันคิดเป็นจำนวนเกินกว่า 2 ใน 3 ของจำนวนหน่วยลงทุนที่จำหน่ายได้แล้วทั้งหมด ทั้งนี้ กรณีที่เป็นกองทุนรวมที่มีกำหนดระยะเวลาการรับซื้อคืนหน่วยลงทุนเป็นช่วง (interval fund) การพิจารณาระยะเวลาการขายคืนหน่วยลงทุน ให้พิจารณาจากเฉพาะในช่วงระยะเวลาเดียวกัน ซึ่งกองทุนรวมเปิดให้รับซื้อคืนหน่วยลงทุนเท่านั้น

ทั้งนี้ บริษัทจัดการกองทุนรวมจะไม่ดำเนินการตามข้อ 3 วรรคหนึ่ง หากบริษัทจัดการกองทุนรวมพิจารณาแล้ว มีความเชื่อโดยสุจริตและสมเหตุสมผลว่าการเลิกกองทุนรวมจะไม่เป็นประโยชน์ต่อผู้ถือหน่วยลงทุนที่เหลืออยู่เนื่องจากกองทุนรวมยังคงมีทรัพย์สินคงเหลือ ที่มีคุณภาพและมีสภาพคล่องอย่างเพียงพอ และผู้ถือหน่วยลงทุนที่เหลืออยู่จะไม่ได้รับผลกระทบจากการขายคืนนั้น

10. กำหนดเวลาในการคำนวณและการประกาศมูลค่าทรัพย์สินสุทธิ มูลค่าหน่วยลงทุนและราคาหน่วยลงทุน : กำหนดของทุกสิ้นวันทำการ และประกาศภายในวันทำการถัดไป

รายละเอียดเพิ่มเติม :

1. บริษัทจัดการจะดำเนินการด้วยวิธีการใด ๆ เพื่อให้ผู้ถือหน่วยลงทุนทราบข้อมูลดังกล่าวในช่องทางที่เข้าถึงได้ง่ายและทั่วถึง และภายในเวลาที่ผู้ถือหน่วยลงทุนสามารถใช้ประโยชน์จากข้อมูลในการตัดสินใจลงทุนได้
2. บริษัทจัดการได้รับยกเว้นไม่ต้องปฏิบัติตามหลักเกณฑ์ข้างต้น เมื่อมีเหตุการณ์ดังต่อไปนี้
  - เมื่อบริษัทจัดการไม่ขายหรือรับซื้อคืนหน่วยลงทุน หรือหยุดรับคำสั่งซื้อหรือคำสั่งขายคืนหน่วยลงทุน โดยให้ได้รับยกเว้นเฉพาะในช่วงระยะเวลาดังกล่าว
  - เมื่อมีเหตุที่บริษัทจัดการต้องเลิกกองทุนรวม โดยให้ได้รับยกเว้นตั้งแต่วันที่ปรากฏเหตุดังกล่าว

การคำนวณมูลค่าทรัพย์สินสุทธิแยกตามรายชนิดของหน่วยลงทุน ผู้ลงทุนสามารถศึกษารายละเอียดได้ที่ : [www.scbam.com](http://www.scbam.com)

## กองทุนเปิดไทยพาณิชย์หุ้นทุน Mid/Small Cap

ในกรณีที่ราคาหน่วยลงทุนไม่ถูกต้อง บริษัทจัดการจะดำเนินการและชดเชยราคาตามหลักเกณฑ์และวิธีการที่กำหนดในประกาศคณะกรรมการกำกับตลาดทุนและหรือประกาศสำนักงานคณะกรรมการกำกับหลักทรัพย์ และตลาดหลักทรัพย์ว่าด้วยเรื่องการดำเนินการในกรณีที่มูลค่าหน่วยลงทุนหรือราคาหน่วยลงทุนไม่ถูกต้อง

ในกรณีที่ได้รับความเห็นชอบจากผู้ดูแลผลประโยชน์ เนื่องจากมีเหตุจำเป็นและสมควรที่อยู่นอกเหนือการควบคุม ของบริษัทจัดการ โดยเหตุดังกล่าวส่งผลให้บริษัทจัดการไม่ได้รับข้อมูลเกี่ยวกับราคาของทรัพย์สินที่กองทุนลงทุน หรือไม่สามารถคำนวณหรือประกาศมูลค่าทรัพย์สินสุทธิ มูลค่าหน่วยลงทุน ราคาขายหน่วยลงทุน และราคารับซื้อคืน หน่วยลงทุนได้ บริษัทจัดการจะดำเนินการประกาศสาเหตุ และแนวทางปฏิบัติให้ผู้ถือหน่วยลงทุนทราบผ่านช่องทาง ที่เข้าถึงได้ง่ายและทั่วถึง ภายในเวลาที่ผู้ลงทุนสามารถใช้ประโยชน์จากข้อมูลในการตัดสินใจลงทุนได้

ข้อมูลพื้นฐาน

กองทุนเปิดไทยพาณิชย์หุ้นทุน Mid/Small Cap SCB Mid/Small Cap Equity Fund

บริษัท หลักทรัพย์จัดการกองทุนไทยพาณิชย์ จำกัด

## ข้อมูลผู้ลงทุน

### 1. บริษัทจัดการ

ชื่อบริษัทจัดการ : บริษัท หลักทรัพย์จัดการกองทุนไทยพาณิชย์ จำกัด

ที่อยู่ (ภาษาไทย) :

เลขที่ 18 อาคาร 1 ไทยพาณิชย์ ปาร์ค พลาซ่า ชั้น 7-8 ถนนรัชดาภิเษก แขวงจตุจักร เขตจตุจักร กรุงเทพมหานคร 10900

ที่อยู่ (ภาษาอังกฤษ) :

18 SCB PARK PLAZA 1,7-8TH FLOOR, RATCHADAPISEK ROAD, CHATUCHAK, CHATUCHAK, Bangkok 10900

### สิทธิ หน้าที่ และความรับผิดชอบ :

ในการจัดการกองทุนรวม บริษัทจัดการมีสิทธิ หน้าที่ และความรับผิดชอบในการดำเนินการดังต่อไปนี้

(1) การบริหารกองทุนรวม

(ก) ยื่นคำขอจดทะเบียนกองทรัสต์สินทรัพย์ซึ่งเป็นเงินได้จากการขายหน่วยลงทุนของโครงการเป็นกองทุนรวมต่อสำนักงานคณะกรรมการ ก.ล.ต. ภายใน 15 วันทำการนับแต่วันปิดการเสนอขายหน่วยลงทุนต่อประชาชนครั้งแรก

(ข) จัดการกองทุนรวมให้เป็นไปตามที่ระบุไว้ในโครงการจัดการกองทุนรวมที่ได้รับอนุมัติจากสำนักงานคณะกรรมการ ก.ล.ต. ตลอดจนข้อผูกพันระหว่างผู้ถือหน่วยลงทุนกับบริษัทจัดการอย่างเคร่งครัด

(ค) นำเงินของกองทุนรวมไปลงทุนในหลักทรัพย์หรือทรัพย์สินต่าง ๆ และซื้อขาย จำหน่าย สิ่งโอน เปลี่ยนแปลง เพิ่มเติมหลักทรัพย์หรือทรัพย์สินที่ลงทุนไว้ตามที่บริษัทจัดการเห็นสมควร โดยลงทุนภายใต้หลักเกณฑ์ของประกาศคณะกรรมการ ก.ล.ต. ประกาศของสำนักงานคณะกรรมการ ก.ล.ต. และตามวัตถุประสงค์และนโยบายการลงทุนของโครงการที่ได้รับอนุมัติจากสำนักงานคณะกรรมการ ก.ล.ต.

(ง) เข้าประชุมและออกเสียงลงคะแนนในกิจการที่กองทุนรวมถือหุ้นอยู่เท่าที่จำเป็นเพื่อรักษาประโยชน์ของผู้ถือหน่วยลงทุน (ถ้ามี)

(จ) ดำเนินการเพิ่มจำนวนเงินลงทุนของกองทุนรวม ตามวิธีการที่คณะกรรมการ ก.ล.ต. ประกาศกำหนด

(ฉ) ดำเนินการเพิ่มจำนวนหน่วยลงทุนที่จำหน่ายได้แล้วหรือยกเลิกจำนวนหน่วยลงทุนที่รับซื้อคืนในวันทำการถัดจากวันที่ซื้อขายหน่วยลงทุนจำนวนนั้น หรือวันที่คำนวณราคาขายหรือราคารับซื้อคืนหน่วยลงทุนของวันทำการซื้อขายหน่วยลงทุนนั้นได้ แล้วแต่กรณี

(ช) สงวนสิทธิที่จะปฏิเสธการสั่งซื้อหน่วยลงทุนตามที่ระบุไว้ในโครงการจัดการกองทุนรวม

(ซ) เปลี่ยนแปลง หรือแก้ไขโครงการจัดการกองทุนรวม หรือวิธีการจัดการกองทุนรวมเป็นไปตามหลักเกณฑ์ที่คณะกรรมการ ก.ล.ต. ประกาศกำหนด

(ณ) ดำเนินการฟ้องร้องคดีในนามของบริษัทจัดการเพื่อรักษาสิทธิและผลประโยชน์ต่าง ๆ ของผู้ถือหน่วยลงทุน ในกรณีที่มีบุคคลใด ๆ รอนสิทธิของผู้ถือหน่วยลงทุนหรือก่อให้เกิดความเสียหายแก่กองทุนรวม

(2) การรับ และการจ่ายเงินของกองทุนรวม

(ก) จัดให้มีการรับ และจ่ายค่าธรรมเนียม ค่าใช้จ่าย หรือเงินตอบแทนอื่นใดจากและให้แก่ผู้ถือหน่วยลงทุน และกองทุนรวม ให้เป็นไปตามวัตถุประสงค์ของการจัดการของกองทุนรวมที่กำหนดไว้ในหนังสือชี้ชวนส่วนโครงการหัวข้อ "ค่าธรรมเนียมและค่าใช้จ่าย"

(ข) ได้รับค่าตอบแทนในการจัดการกองทุนรวม และค่าธรรมเนียมอื่น ๆ ตามที่กำหนดไว้ในหนังสือชี้ชวนส่วนโครงการหัวข้อ "ค่าธรรมเนียมและค่าใช้จ่าย"

(3) การแต่งตั้งบุคคลที่เกี่ยวข้องเพื่อการจัดการกองทุนรวม

(ก) จัดให้มีผู้ดูแลผลประโยชน์ของกองทุนรวมซึ่งมีคุณสมบัติตามประกาศสำนักงานคณะกรรมการ ก.ล.ต. เรื่อง "คุณสมบัติของผู้ดูแลผลประโยชน์ของกองทุนรวม" รวมถึงการเปลี่ยนตัวผู้ดูแลผลประโยชน์ของกองทุนรวม และแต่งตั้งผู้ดูแลผลประโยชน์อื่นแทนตามเงื่อนไขในการเปลี่ยนตัวผู้ดูแลผลประโยชน์ที่กำหนดไว้ในข้อ 2

(ข) แต่งตั้งผู้สนับสนุนการขายหรือรับซื้อคืนหน่วยลงทุน ภายใต้หลักเกณฑ์ เงื่อนไข และ วิธีการที่คณะกรรมการ ก.ล.ต. ประกาศกำหนด

(ค) จัดให้มีผู้สอบบัญชีทรัพย์สินของกองทุนรวมที่ได้รับความเห็นชอบจากสำนักงานคณะกรรมการ ก.ล.ต. ตามประกาศสำนักงานคณะกรรมการ ก.ล.ต. ว่าด้วยการให้ความเห็นชอบผู้สอบบัญชี

(ง) จัดให้มีผู้ชำระบัญชีกองทุนรวมเมื่อยุติหรือเลิกกองทุนรวม ทั้งนี้ โดยความเห็นชอบของสำนักงานคณะกรรมการ ก.ล.ต.

(จ) แต่งตั้งที่ปรึกษาหรือคณะบุคคลขึ้นทำหน้าที่เป็นที่ปรึกษาโครงการจัดการกองทุนรวม (ถ้ามี) เช่น ที่ปรึกษากฎหมาย โดยบริษัทจัดการจะแจ้งให้สำนักงานคณะกรรมการ ก.ล.ต. ทราบ

(ฉ) แต่งตั้งนายทะเบียนหน่วยลงทุนตามที่บริษัทจัดการเห็นสมควร

(ช) แต่งตั้งทนายความ เพื่อติดตาม ทวงถาม และดำเนินคดี รวมทั้งดำเนินการใด ๆ เพื่อการรับชำระหนี้ หรือเพื่อปกป้องสิทธิประโยชน์อื่นใดของกองทุนรวม

- (4) การดำเนินการอื่น ๆ
- (ก) จัดให้มีการฝากทรัพย์สินของกองทุนรวมไว้กับผู้ดูแลผลประโยชน์
- (ข) จัดให้มีและเก็บรักษาไว้ซึ่งทะเบียนผู้ถือหน่วยลงทุน ตามหลักเกณฑ์และวิธีการที่สำนักงานคณะกรรมการ ก.ล.ต. ประกาศกำหนด
- (ค) จัดทำบัญชีแสดงการลงทุนของกองทุนรวมไว้โดยถูกต้องครบถ้วน
- (ง) จัดทำรายงานการขายหลักทรัพย์ หรือทรัพย์สินอื่นเพื่อกองทุนรวมเป็นรายวัน และจัดส่งให้ผู้ดูแลผลประโยชน์ภายในทุกสิ้นวันทำการนั้น
- (จ) จัดทำรายงานฐานะการลงทุนเพื่อกองทุนรวมเป็นรายวัน และจัดส่งให้ผู้ดูแลผลประโยชน์ภายในทุกสิ้นวันทำการนั้น
- (ฉ) จัดทำรายงานอัตราส่วนการลงทุนในหลักทรัพย์ที่มีมูลค่าเกินอัตราส่วนที่กำหนด ในกรณีที่มีได้เกิดจากการลงทุน หรือได้หลักทรัพย์มาเพิ่มเติม ตามหลักเกณฑ์และวิธีการที่สำนักงานคณะกรรมการ ก.ล.ต. ประกาศกำหนด
- (ช) จัดทำรายงานธุรกรรมบัญชีเพื่อแสดงข้อมูลเกี่ยวกับกองทุนรวมของรอบบัญชี และส่งรายงานดังกล่าวให้แก่ผู้ถือหน่วยลงทุนที่มีชื่ออยู่ในทะเบียนผู้ถือหน่วยลงทุน และสำนักงานคณะกรรมการ ก.ล.ต. ภายใน 3 เดือนนับแต่วันสิ้นปีบัญชี โดยรายงานดังกล่าวต้องแสดงข้อมูลตามที่คณะกรรมการ ก.ล.ต. ประกาศกำหนด และการส่งรายงานให้แก่สำนักงานคณะกรรมการ ก.ล.ต. บริษัทจัดการจะส่งผ่านระบบอิเล็กทรอนิกส์ที่สำนักงานคณะกรรมการ ก.ล.ต. จัดไว้ เว้นแต่ในกรณีกองทุนรวมเลิกตามหัวข้อเงื่อนไขในการเลิกกองทุนข้อ 1. ก่อนหรือในวันที่ครบกำหนดจัดทำหรือจัดส่งรายงานดังกล่าว ทั้งนี้ ในกรณีจัดทำรายงานตาม (ฐ) ตามปีปฏิทิน ให้ระยะเวลาการส่งรายงานเพื่อแสดงข้อมูลเกี่ยวกับกองทุนรวมของรอบบัญชี ขยายเป็นภายใน 4 เดือนนับแต่วันสิ้นปีบัญชี
- (ซ) จัดทำหนังสือชี้ชวนส่วนข้อมูลกองทุนรวมที่ผู้ลงทุนควรทราบใหม่ในรอบปีบัญชี เพื่อแสดงข้อมูลเกี่ยวกับกองทุนรวม ณ วันสิ้นปีบัญชี และส่งให้แก่สำนักงานคณะกรรมการ ก.ล.ต. ภายใน 60 วันนับตั้งแต่วันที่ถัดจากวันสิ้นปีบัญชียุติ ยกเว้นกองทุนรวมเปิดที่มีการเสนอขายหน่วยลงทุนเพียงครั้งเดียวและรับซื้อคืนหน่วยลงทุนตามคำสั่งล่วงหน้า ซึ่งระบุเวลาไว้แน่นอน (Auto Redemption) ไม่ต้องจัดทำหนังสือชี้ชวนใหม่ในรอบปีบัญชี
- (ฌ) ปฏิบัติการอื่น ๆ เพื่อให้ถึงซึ่งวัตถุประสงค์ของกองทุนรวม และรักษาไว้ซึ่งผลประโยชน์ของผู้ถือหน่วยลงทุน
- (ญ) ยกเลิกกองทุนรวมตามที่กำหนดไว้ในหัวข้อ “การเลิกกองทุนรวม”
- (ฎ) จัดทำรายงานธุรกรรมระยะเวลา 6 เดือนของปีบัญชีหรือปีปฏิทิน เพื่อแสดงข้อมูลเกี่ยวกับกองทุนรวมของรอบระยะเวลา 6 เดือนนั้น และส่งรายงานดังกล่าวให้ผู้ถือหน่วยลงทุนที่มีชื่ออยู่ในทะเบียนผู้ถือหน่วยลงทุนและสำนักงานคณะกรรมการ ก.ล.ต. ภายใน 2 เดือนนับแต่วันสิ้นรอบระยะเวลา 6 เดือนดังกล่าว โดยรายงานดังกล่าวจะแสดงข้อมูลตามที่คณะกรรมการ ก.ล.ต. ประกาศกำหนด และการส่งรายงานให้แก่สำนักงานคณะกรรมการ ก.ล.ต. บริษัทจัดการจะส่งผ่านระบบอิเล็กทรอนิกส์ที่สำนักงานคณะกรรมการ ก.ล.ต. จัดไว้ เว้นแต่ในกรณีกองทุนรวมเลิกตามหัวข้อเงื่อนไขในการเลิกกองทุนข้อ 1. ก่อนหรือในวันที่ครบกำหนดจัดทำหรือจัดส่งรายงานดังกล่าว ทั้งนี้ ในกรณีจัดทำและส่งรายงานตามวรรคหนึ่งตามรอบปีบัญชี บริษัทจัดการจะยกเว้นไม่จัดทำและส่งรายงานดังกล่าวในรอบระยะเวลา 6 เดือนหลังสำหรับปีบัญชียุติ
- (ฏ) จัดส่งและดำเนินการให้ผู้สนับสนุนการขายหรือรับซื้อคืนหน่วยลงทุนจัดส่งหนังสือชี้ชวนส่วนสรุปข้อมูลสำคัญที่ผู้ลงทุนควรทราบ พร้อมใบสั่งซื้อหน่วยลงทุนให้ผู้สนใจจะลงทุน และจัดให้มีหนังสือชี้ชวนส่วนข้อมูลโครงการไว้ ณ ที่ทำการทุกแห่งของบริษัทจัดการ และ ณ สถานที่ติดต่อทุกแห่งของผู้สนับสนุนการขายหรือรับซื้อคืนหน่วยลงทุน
- (ฐ) จัดทำและส่งข้อมูลการจัดการกองทุนรวมให้สำนักงานคณะกรรมการ ก.ล.ต. ตามหลักเกณฑ์และวิธีการที่สำนักงานคณะกรรมการ ก.ล.ต. ประกาศกำหนด
- (ฑ) ชี้แจงและดำเนินการให้ผู้สนับสนุนการขายหรือรับซื้อคืนหน่วยลงทุนชี้แจงข้อมูลให้ผู้ถือหน่วยลงทุนหรือผู้สนใจจะลงทุนทราบในกรณีที่มีการแก้ไขเพิ่มเติมโครงการหรือมีเหตุการณ์ที่มีผลกระทบอย่างมีนัยสำคัญต่อสิทธิประโยชน์ของผู้ถือหน่วยลงทุน หรือต่อการตัดสินใจในการลงทุน หรือต่อการเปลี่ยนแปลงในราคาของหน่วยลงทุนของกองทุนรวม
- (ฒ) ชำระค่าขายคืนหน่วยลงทุนตามสัดส่วนจำนวนเงินที่รวบรวมได้ตามข้อ “การเลิกกองทุนรวม”
- (ณ) ดำเนินการติดตามทวงถาม ดำเนินคดีหรือดำเนินการใด ๆ เพื่อการรับชำระหนี้หรือปกป้องสิทธิประโยชน์อื่น ๆ ของกองทุนรวม
- (ด) ปฏิบัติหน้าที่และความรับผิดชอบอื่น ๆ ตามพระราชบัญญัติหลักทรัพย์และตลาดหลักทรัพย์ พ.ศ. 2535 คณะกรรมการ ก.ล.ต. และสำนักงานคณะกรรมการ ก.ล.ต. ที่กำหนดให้เป็นหน้าที่ของบริษัทจัดการ ทั้งในปัจจุบันและที่จะมีแก้ไขเพิ่มเติมในอนาคต

บริษัทจัดการกองทุนรวมมีหน้าที่ปฏิบัติตามข้อผูกพัน โครงการจัดการกองทุน กฎหมายว่าด้วยหลักทรัพย์และตลาดหลักทรัพย์ ตลอดจนประกาศ กฎ หรือคำสั่งที่ออกโดยอาศัยอำนาจศาลหลักทรัพย์แห่งกฎหมายดังกล่าว ทั้งนี้ในกรณีที่ข้อกำหนดในข้อผูกพันหรือโครงการจัดการกองทุนรวมขัดหรือแย้งกับหลักเกณฑ์ในกฎหมาย ประกาศ กฎ หรือคำสั่งดังกล่าว หากบริษัทจัดการกองทุนได้ดำเนินการให้เป็นไปตามกฎหมาย ประกาศ กฎ หรือคำสั่งนั้น ให้ถือว่าบริษัทจัดการกองทุน ได้ปฏิบัติตามข้อผูกพันหรือโครงการจัดการกองทุนรวมแล้ว

## เงื่อนไขการเปลี่ยนบริษัทจัดการ :

ในกรณีที่มีการเปลี่ยนบริษัทจัดการกองทุนรวม ไม่ว่าโดยคำสั่งของสำนักงานหรือโดยเหตุอื่นใดตามพระราชบัญญัติหลักทรัพย์และตลาดหลักทรัพย์ พ.ศ. 2535 บริษัทจัดการกองทุนรวมต้องดำเนินการตามที่จำเป็นเพื่อให้บริษัทจัดการกองทุนรวมรายใหม่เข้าทำหน้าที่ต่อไปได้ซึ่งรวมถึงการส่งมอบเอกสารหลักฐานต่าง ๆ ให้แก่บริษัทจัดการกองทุนรวมรายใหม่

ชื่อ : ธนาคารกรุงเทพ จำกัด (มหาชน)

ที่อยู่ :

เลขที่ 333 ถนนสีลม แขวงสีลม เขตบางรัก กรุงเทพมหานคร 10500

สิทธิ หน้าที่ และความรับผิดชอบ :

สิทธิของผู้ดูแลผลประโยชน์

(1) ได้รับความตอบแทนจากการทำหน้าที่เป็นผู้ดูแลผลประโยชน์ ตามอัตราที่กำหนดไว้ในสัญญาแต่งตั้งผู้ดูแลผลประโยชน์ ทั้งนี้ ไม่เกินอัตราที่กำหนดไว้ในหัวข้อหนังสือชี้ชวนส่วนโครงการหัวข้อ "ค่าธรรมเนียมและค่าใช้จ่าย"

(2) บอกลีกสัญญาแต่งตั้งผู้ดูแลผลประโยชน์ ตามเงื่อนไขที่กำหนดไว้ในสัญญา ทั้งนี้ โดยได้รับความเห็นชอบจากสำนักงานคณะกรรมการ ก.ล.ต.

หน้าที่และความรับผิดชอบของผู้ดูแลผลประโยชน์

(1) ดูแลให้บริษัทจัดการปฏิบัติหน้าที่และความรับผิดชอบ ให้เป็นไปตามโครงการจัดการกองทุนรวม ตามพระราชบัญญัติหลักทรัพย์และตลาดหลักทรัพย์ พ.ศ. 2535 ประกาศคณะกรรมการ ก.ล.ต. และประกาศสำนักงานคณะกรรมการ ก.ล.ต. ที่กำหนดให้เป็นหน้าที่ของบริษัทจัดการ ทั้งในปัจจุบันและที่จะมีแก้ไขเพิ่มเติมในอนาคต

(2) รับฝากทรัพย์สินของกองทุนรวม โดยแยกไว้ต่างหากจากทรัพย์สินอื่นของผู้ดูแลผลประโยชน์ และทรัพย์สินของลูกค้ารายอื่นของผู้ดูแลผลประโยชน์ พร้อมทั้งดูแลให้การเบิกจ่ายทรัพย์สินของกองทุนรวมเป็นไปตามวัตถุประสงค์ นโยบายการลงทุนและข้อกำหนดที่ระบุไว้ในโครงการจัดการกองทุนรวมจนกว่า ผู้ชำระบัญชีจะดำเนินการจดทะเบียนเลิกกองทุนรวมกับสำนักงานคณะกรรมการ ก.ล.ต. เป็นที่เรียบร้อย หรือจนกว่าการเป็นผู้ดูแลผลประโยชน์ตามสัญญาแต่งตั้งผู้ดูแลผลประโยชน์สิ้นสุดลง

(3) ดูแลและตรวจสอบให้ผู้ชำระบัญชีปฏิบัติตามพระราชบัญญัติหลักทรัพย์และตลาดหลักทรัพย์ พ.ศ. 2535 และพระราชบัญญัติฉบับแก้ไขเพิ่มเติม (ถ้ามี) ในกรณีที่มีผู้ชำระบัญชีกระทำการหรืองดเว้นกระทำการตามมาตรา 130 จนก่อให้เกิดความเสียหายแก่กองทุนรวม ผู้ดูแลผลประโยชน์ของกองทุนรวมจะรายงานให้สำนักงานคณะกรรมการ ก.ล.ต. ทราบโดยไม่ชักช้า

(4) ตรวจสอบและตรวจสอบความถูกต้องของเอกสาร หลักฐานแห่งสิทธิในทรัพย์สิน และทรัพย์สินต่างๆ ที่กองทุนรวมได้มาหรือจำหน่ายไป ซึ่งผู้ดูแลผลประโยชน์มีหน้าที่ดูแลการเบิกจ่ายหรือได้รับฝากไว้ตามข้อ (2) ให้เป็นไปตามคำสั่งการจัดการทรัพย์สินของกองทุนรวม หากมีเหตุอันควรสงสัยในขณะรับมอบ หรือส่งมอบเอกสาร หลักฐานแห่งสิทธิในทรัพย์สิน และทรัพย์สินต่าง ๆ ดังกล่าวในวรรคหนึ่ง ว่าไม่ปฏิบัติตามคำสั่งการจัดการทรัพย์สิน เป็นเอกสารหรือหลักฐานเท็จหรือปลอม ผู้ดูแลผลประโยชน์มีหน้าที่ดำเนินการแจ้งเหตุดังกล่าวแก่บริษัทจัดการทันที

(5) เปลี่ยนแปลง จำหน่ายและโอนหลักทรัพย์ต่าง ๆ ในทรัพย์สินของกองทุนรวมตามคำสั่งของบริษัทจัดการ เมื่อเห็นว่าการนั้นถูกต้องตามหน้าที่และความรับผิดชอบของบริษัทจัดการ

(6) จัดทำรายงานเสนอต่อสำนักงานคณะกรรมการ ก.ล.ต. ในกรณีที่บริษัทจัดการกระทำการหรืองดเว้นกระทำการ จนก่อให้เกิดความเสียหายแก่กองทุนรวม หรือไม่ได้ปฏิบัติตามหน้าที่ของตนตามมาตรา 125 แห่งพระราชบัญญัติหลักทรัพย์และตลาดหลักทรัพย์ พ.ศ. 2535 ทั้งนี้ ภายใน 5 วันนับแต่วันที่ผู้ดูแลผลประโยชน์ของกองทุนรวมทราบถึงเหตุการณ์ดังกล่าว

(7) จัดทำรายงานถึงผลในการดำเนินการตามคำสั่งของบริษัทจัดการ ตลอดจนจัดทำบัญชีแสดงการรับจ่ายทรัพย์สินของกองทุนรวม และรับรองความถูกต้องของทรัพย์สินของกองทุนรวมที่ฝากไว้

(8) รับรองความถูกต้องในการคำนวณมูลค่าทรัพย์สิน มูลค่าทรัพย์สินสุทธิ มูลค่าหน่วยลงทุน ราคาขายหน่วยลงทุนและราคาซื้อขายคืนหน่วยลงทุนที่บริษัทจัดการได้คำนวณตามหลักเกณฑ์ และวิธีการที่คณะกรรมการ ก.ล.ต. สำนักงานคณะกรรมการ ก.ล.ต. หรือสมาคมบริษัทจัดการลงทุนประกาศกำหนด

(9) พิจารณาเกี่ยวกับการที่จะให้ความเห็นชอบในการดำเนินการของบริษัทจัดการตามที่กฎหมายว่าด้วยหลักทรัพย์และตลาดหลักทรัพย์ กำหนด และประกาศคณะกรรมการ ก.ล.ต. หรือประกาศสำนักงานคณะกรรมการ ก.ล.ต. ประกาศกำหนดให้เป็นหน้าที่ของผู้ดูแลผลประโยชน์ เช่น

(ก) การให้ความเห็นชอบในกรณีที่บริษัทจัดการเลื่อนกำหนดการชำระคืนหน่วยลงทุน ให้แก่ ผู้ถือหน่วยลงทุนที่ได้มีคำสั่งขายคืนหน่วยลงทุนของกองทุนรวม เมื่อบริษัทจัดการมีเหตุจำเป็นทำให้ไม่สามารถจำหน่าย จ่าย โอนหลักทรัพย์หรือทรัพย์สินของกองทุนรวมได้อย่างสมเหตุสมผล

(ข) การให้ความเห็นชอบในกรณีที่บริษัทจัดการไม่ขายหรือไม่รับซื้อคืนหน่วยลงทุนตามคำสั่งซื้อหรือคำสั่งขายคืนหน่วยลงทุนที่ได้รับไว้แล้ว หรือหยุดรับคำสั่งซื้อหรือคำสั่งขายคืนหน่วยลงทุน เมื่อมีเหตุจำเป็น ทำให้ไม่สามารถ จำหน่าย จ่าย โอนหลักทรัพย์หรือทรัพย์สินของกองทุนรวมอย่างสมเหตุสมผล หรือไม่สามัคคีคำนวณมูลค่าทรัพย์สินของกองทุนรวมได้อย่างเป็นธรรมและเหมาะสม หรือมีเหตุจำเป็นอื่นใดเพื่อคุ้มครองประโยชน์ของผู้ถือหน่วยลงทุน

การดำเนินการให้ความเห็นชอบดังกล่าวข้างต้นผู้ดูแลผลประโยชน์จะต้องดำเนินการจัดทำความเห็นชอบเป็นหนังสือ และส่งให้แก่บริษัทจัดการเพื่อใช้เป็นหลักฐานโดยทันที และแจ้งให้สำนักงานคณะกรรมการ ก.ล.ต. ทราบในทันทีทุกครั้งที่เกิดกรณีตาม (ก) โดยจัดทำรายงานในเรื่องดังกล่าวเป็นหนังสือ พร้อมทั้งแสดงเหตุผลและหลักฐานการให้ความเห็นชอบของผู้ดูแลผลประโยชน์ให้สำนักงานคณะกรรมการ ก.ล.ต. ทราบ



กรรมการ ก.ล.ต.

- (10) แจ้งให้บริษัทจัดการทราบในกรณีที่บริษัทจัดการมิได้ปฏิบัติตามกฎหมายว่าด้วยหลักทรัพย์และตลาดหลักทรัพย์ รวมถึงประกาศหลักเกณฑ์ที่ออกโดยกฎหมายดังกล่าว
  - (11) ดำเนินการฟ้องร้องบังคับคดีให้บริษัทจัดการปฏิบัติตามหน้าที่ของตนหรือฟ้องร้องเรียกค่าสินไหมทดแทนความเสียหายจากบริษัทจัดการ ทั้งนี้ เพื่อประโยชน์ของผู้ถือหน่วยลงทุนทั้งปวง หรือเมื่อได้รับคำสั่งจากสำนักงานคณะกรรมการ ก.ล.ต. สำหรับค่าใช้จ่ายในการฟ้องร้องบังคับคดีเพื่อประโยชน์ของผู้ถือหน่วยลงทุนให้ถือเป็นค่าใช้จ่ายของกองทุนรวม
  - (12) จัดทำความเห็นเกี่ยวกับการจัดการกองทุนรวมของบริษัทจัดการและจัดส่งให้บริษัทจัดการเพื่อใช้ประกอบการจัดทำรายงานกองทุนรวมในรอบปีบัญชี และในรอบระยะเวลา 6 เดือนของรอบปีบัญชีหรือปีปฏิทิน ภายใน 30 วันนับตั้งแต่วันถัดจากวันสิ้นรอบปีบัญชี และวันสิ้นรอบระยะเวลา 6 เดือนของรอบปีบัญชีหรือปีปฏิทิน แล้วแต่กรณี
  - (13) โอนเงินให้นายทะเบียนหน่วยลงทุนตามคำสั่งของผู้ชำระบัญชีเพื่อเฉลี่ยจ่ายคืนค่าหน่วยลงทุนให้ผู้ถือหน่วยลงทุนตามมูลค่าทรัพย์สินสุทธิที่คงเหลืออยู่หลังจากที่ผู้ชำระบัญชีชำระบัญชีโครงการจัดการกองทุนรวมตามที่คณะกรรมการ ก.ล.ต. ประกาศกำหนด
  - (14) ในกรณีที่ผู้ดูแลผลประโยชน์หมดหน้าที่ลงตามเงื่อนไขการเปลี่ยนผู้ดูแลผลประโยชน์ ผู้ดูแลผลประโยชน์จะต้องทำหน้าที่ต่อไปจนกว่าจะมีการโอนทรัพย์สินและเอกสารต่าง ๆ ทั้งหมดของกองทุนรวม ตลอดจนการดำเนินการอื่นใดที่จำเป็นเพื่อให้การดำเนินการโอนทรัพย์สินและเอกสารต่าง ๆ ทั้งหมดของกองทุนรวมให้ผู้ดูแลผลประโยชน์รายใหม่เสร็จสิ้นสมบูรณ์ และ ผู้ดูแลผลประโยชน์รายใหม่สามารถดำเนินการต่อได้ทันที
  - (15) ในกรณีที่มีการเลิกโครงการจัดการกองทุนรวม และก่อนที่ผู้ชำระบัญชีจะจดทะเบียนเลิกกองทุนรวมกับสำนักงานคณะกรรมการ ก.ล.ต. ผู้ดูแลผลประโยชน์ยังคงต้องรับฝากทรัพย์สินของกองทุนรวมจนกว่าจะจดทะเบียนเลิก กองทุนรวม
  - (16) ดำเนินการอื่น ๆ ตามที่กำหนดไว้ในสัญญาแต่งตั้งผู้ดูแลผลประโยชน์ ตลอดจนหน้าที่และความ รับผิดชอบของผู้ดูแลผลประโยชน์ตามกฎหมายว่าด้วยหลักทรัพย์และตลาดหลักทรัพย์ ประกาศคณะกรรมการ ก.ล.ต. และประกาศสำนักงานคณะกรรมการ ก.ล.ต. ที่มีในปัจจุบัน และมีแก้ไขเพิ่มเติมในอนาคต
  - (17) ในกรณีที่บริษัทจัดการประสงค์ที่จะลงทุนหรือมีไว้ซึ่งหลักทรัพย์หรือทรัพย์สินในต่างประเทศ ผู้ดูแลผลประโยชน์จะต้องจัดให้มีสถานที่เก็บรักษาทรัพย์สินในต่างประเทศของกองทุนรวม เช่น ที่ศูนย์รับฝากหลักทรัพย์ในต่างประเทศ หรือพิจารณาดำเนินการแต่งตั้งผู้รับฝากทรัพย์สินอื่น เพื่อทำหน้าที่เก็บรักษาทรัพย์สินในต่างประเทศของกองทุนรวม
- ในกรณีที่ผู้ดูแลผลประโยชน์ไม่ปฏิบัติตามสัญญาข้อหนึ่งข้อใดด้วยเหตุใด ๆ ก็ตาม จนเป็นเหตุให้เกิดความเสียหายแก่กองทุนรวมและ/หรือผู้ถือหน่วยลงทุน ผู้ดูแลผลประโยชน์ต้องชดเชยค่าเสียหายให้แก่กองทุนรวม และ/หรือผู้ถือหน่วยลงทุน โดยสิ้นเชิงภายใน 15 วันนับแต่วันที่พิสูจน์แล้วว่า เป็นความผิดของผู้ดูแล
- คู่สัญญาตกลงเก็บรักษาข้อมูลที่ได้ล่วงรู้มาเป็นความลับและจะไม่เปิดเผยให้บุคคลใด ๆ ทราบ เว้นแต่จะเป็นการเปิดเผยโดยอำนาจกฎหมาย หรือโดยความยินยอมของคู่สัญญาอีกฝ่ายหนึ่ง เพื่อประโยชน์ของผู้ถือหน่วยลงทุน
- ผู้ดูแลผลประโยชน์จะต้องรับผิดชอบต่อความเสียหายใดๆ ที่เกิดขึ้นเพราะความประมาทเลินเล่ออย่างร้ายแรง หรือการไม่กระทำการตามหน้าที่โดยไม่มีเหตุอันสมควรของผู้ดูแลผลประโยชน์ พนักงาน ลูกจ้าง บริวาร หรือบุคคลอื่นใดที่ทำงานให้แก่ผู้ดูแลผลประโยชน์

ผู้ดูแลผลประโยชน์มีอำนาจหน้าที่และความรับผิดชอบตามที่กำหนดไว้ในสัญญาแต่งตั้งผู้ดูแลผลประโยชน์ของกองทุนรวม และตามพระราชบัญญัติหลักทรัพย์และตลาดหลักทรัพย์ พ.ศ. 2535 ซึ่งรวมถึงหน้าที่ดูแลรักษาประโยชน์ของผู้ถือหน่วยลงทุน และเมื่อมีการเปลี่ยนแปลงผู้ดูแลผลประโยชน์ ผู้ดูแลผลประโยชน์รายเดิมมีหน้าที่ดำเนินการตามที่จำเป็น เพื่อให้ผู้ดูแลผลประโยชน์รายใหม่ สามารถปฏิบัติหน้าที่ต่อไปได้ ซึ่งการดำเนินการดังกล่าวรวมถึงการลงลายมือชื่อในหนังสือเพื่อรับรองความถูกต้อง และครบถ้วนของสิ่งที่ส่งมอบให้ผู้ดูแลผลประโยชน์รายใหม่หากมีการเปลี่ยนแปลงผู้ดูแลผลประโยชน์

ในกรณีที่ผู้ดูแลผลประโยชน์กระทำการ งดเว้นกระทำการ หรือละเลยไม่ปฏิบัติหน้าที่ในการดูแลรักษาประโยชน์ของผู้ถือหน่วยลงทุน ผู้ถือหน่วยลงทุนอาจใช้สิทธิตามมาตรา 132 ประกอบกับมาตรา 47 แห่งพระราชบัญญัติหลักทรัพย์และตลาดหลักทรัพย์ พ.ศ. 2535 ในการฟ้องร้องบังคับคดีกับผู้ดูแลผลประโยชน์เพื่อประโยชน์ของผู้ถือหน่วยลงทุนทั้งปวงได้

ผู้ดูแลผลประโยชน์ต้องไม่กระทำการอันเป็นการขัดกับผลประโยชน์ของกองทุนรวมและผู้ถือหน่วยลงทุนไม่ว่าการกระทำนั้นจะเป็นไปเพื่อประโยชน์ของผู้ดูแลผลประโยชน์เองหรือประโยชน์ของผู้อื่น เว้นแต่เป็นการเรียกค่าตอบแทนในการทำหน้าที่เป็นผู้ดูแลผลประโยชน์หรือเป็นการดำเนินการในลักษณะที่เป็นธรรม และได้เปิดเผยข้อมูลให้ผู้ถือหน่วยลงทุนทราบก่อนอย่างเพียงพอแล้ว โดยผู้ถือหน่วยลงทุนที่ได้ทราบข้อมูลดังกล่าวมิได้แสดงการคัดค้าน

ในกรณีที่การดำเนินการใดต้องได้รับมติของผู้ถือหน่วยลงทุน หากบริษัทจัดการกองทุนรวมไม่ดำเนินการขอมติให้ผู้ดูแลผลประโยชน์มีอำนาจดำเนินการตามที่จำเป็น เพื่อขอมติของผู้ถือหน่วยลงทุนได้

## เงื่อนไขการเปลี่ยนผู้ดูแลผลประโยชน์ :

บริษัทจัดการจะเปลี่ยนตัวผู้ดูแลผลประโยชน์ ภายใต้เงื่อนไขสัญญาแต่งตั้งผู้ดูแลผลประโยชน์ เมื่อเกิดกรณีใดกรณีหนึ่งดังต่อไปนี้ ทั้งนี้บริษัทจัดการจะกระทำมิได้เมื่อได้รับอนุญาตจากสำนักงานคณะกรรมการ ก.ล.ต. ก่อน

- (1) เมื่อคู่สัญญาฝ่ายใดฝ่ายหนึ่งมีความประสงค์จะบอกเลิก โดยบอกกล่าวให้อีกฝ่ายหนึ่งทราบล่วงหน้าเป็นลายลักษณ์อักษร เป็นเวลาไม่น้อยกว่า 90 วัน หรือตามแต่จะตกลงกันเป็นอย่างอื่น
- (2) ในกรณีที่คู่สัญญาฝ่ายใดไม่ปฏิบัติตามหน้าที่ และความรับผิดชอบที่ได้ตกลงไว้ คู่สัญญาอีกฝ่ายหนึ่งอาจบอกเลิกสัญญาได้ โดยบอกกล่าวล่วงหน้าเป็นลายลักษณ์อักษรไม่น้อยกว่า 30 วัน
- (3) ในกรณีที่มีการเปลี่ยนแปลงเงื่อนไขในโครงการจัดการกองทุนรวม หรือมีการแก้ไขเปลี่ยนแปลงกฎหมายว่าด้วยหลักทรัพย์และตลาดหลักทรัพย์ รวมทั้งกฎกระทรวงและประกาศที่ออกตามกฎหมายดังกล่าว หรือประกาศคณะกรรมการ ก.ล.ต. หรือประกาศของสำนักงานคณะกรรมการ ก.ล.ต. หรือกรณีอื่นใดอันจะมีผลเป็นการเพิ่มภาระหน้าที่แก่ผู้ดูแลผลประโยชน์และผู้ดูแลผลประโยชน์ไม่ประสงค์จะรับหน้าที่ดังกล่าว ผู้ดูแลผลประโยชน์มีสิทธิบอกเลิกสัญญาได้ โดยบอกกล่าวให้บริษัทจัดการทราบล่วงหน้าเป็นลายลักษณ์อักษรเป็นเวลาไม่น้อยกว่า 90 วัน
- (4) ในกรณีที่ผู้ดูแลผลประโยชน์ขาดคุณสมบัติข้อหนึ่งข้อใดตามประกาศสำนักงานคณะกรรมการ ก.ล.ต. ว่าด้วยเรื่องคุณสมบัติของผู้ดูแลผลประโยชน์ของกองทุนรวม ซึ่งออกตามความในมาตรา 121 แห่งพระราชบัญญัติหลักทรัพย์และตลาดหลักทรัพย์ พ.ศ. 2535 บริษัทจัดการจะดำเนินการให้ผู้ดูแลผลประโยชน์จัดการแก้ไขให้ถูกต้องภายใน 15 วันนับแต่วันที่บริษัทจัดการตรวจพบเอง หรือปรากฏจากการตรวจสอบของสำนักงานคณะกรรมการ ก.ล.ต. เว้นแต่สำนักงานคณะกรรมการ ก.ล.ต. จะสั่งการเป็นอย่างอื่น บริษัทจัดการจะแจ้งการแก้ไขดังกล่าวให้สำนักงานคณะกรรมการ ก.ล.ต. ทราบภายใน 3 วันทำการ นับแต่วันที่ได้แก้ไขเสร็จสิ้น หากผู้ดูแลผลประโยชน์ไม่ได้มีการแก้ไขให้ถูกต้องภายในระยะเวลาที่กำหนด บริษัทจัดการจะขออนุญาตเปลี่ยนตัวผู้ดูแลผลประโยชน์ต่อสำนักงานคณะกรรมการ ก.ล.ต. ภายใน 15 วันนับแต่วันที่ครบกำหนดเวลาให้แก้ไขเมื่อได้รับอนุญาตแล้วบริษัทจัดการจะแต่งตั้งผู้ดูแลผลประโยชน์อื่นแทนโดยพลัน
- (5) ในกรณีที่มิตีความเสี่ยงข้างมากของผู้ถือหุ้นรายละงทุน ซึ่งคิดตามจำนวนหน่วยลงทุนรวมกันเกินกึ่งหนึ่งของจำนวนหน่วยลงทุนที่จำหน่ายได้แล้วทั้งหมดของโครงการจัดการกองทุนรวม เรียกร้องให้มีการเปลี่ยนแปลงผู้ดูแลผลประโยชน์

ในกรณีที่ผู้ดูแลผลประโยชน์กระทำการอันเป็นการขัดแย้งกับประโยชน์ของกองทุนรวม หรือผู้ถือหุ้นรายละงทุนที่ไม่เข้าข่ายยกเว้นให้กระทำได้ หากเป็นกรณีที่มิมีนัยสำคัญและไม่สามารถแก้ไขให้หมดไป ให้บริษัทจัดการกองทุนรวมมีอำนาจบอกเลิกสัญญาแต่งตั้งผู้ดูแลผลประโยชน์ได้

## สถานที่เก็บรักษาทรัพย์สินกองทุนรวม :

บริษัทจัดการจะจัดให้มีการฝากทรัพย์สินของกองทุนรวมที่

(1) ธนาคาร กรุงเทพ จำกัด (มหาชน)

333 ถนนสีลม บางรัก กรุงเทพฯ 10500

โทรศัพท์ 02-2302240

(2) บริษัท ศูนย์รับฝากหลักทรัพย์ (ประเทศไทย) จำกัด

93 อาคารตลาดหลักทรัพย์แห่งประเทศไทย

ชั้น 14 ถนนรัชดาภิเษก แขวงดินแดง

เขตดินแดง กรุงเทพมหานคร 10400

โทรศัพท์ 0-2009-9999

(3) ธนาคารแห่งประเทศไทย

273 ถนนสามเสน เขตบางขุนพรหม

กรุงเทพมหานคร 10200

โทรศัพท์ 0-2283-5353

และ/หรือที่ผู้ดูแลผลประโยชน์อื่นที่มีคุณสมบัติเป็นไปตามที่สำนักงานคณะกรรมการ ก.ล.ต.

และ/หรือศูนย์รับฝากต่างประเทศ หรือผู้รับฝากทรัพย์สินที่ผู้ดูแลผลประโยชน์แต่งตั้งเพื่อเก็บรักษาทรัพย์สินในต่างประเทศ

## 3. นายทะเบียนหน่วยลงทุน

ชื่อ : ธนาคารไทยพาณิชย์ จำกัด (มหาชน)

ที่อยู่ :

ทีมบริการทะเบียนหลักทรัพย์ 2

ชั้น 15 ฝั่งปีกเหนือ (North Wing) อาคารจี ทาวเวอร์ แกรนด์ พระราม 9

เลขที่ 9 ถนนพระราม 9 แขวงห้วยขวาง เขตห้วยขวาง กรุงเทพฯ 10310

โทรศัพท์ 0-2128-2332-7 โทรสาร 0-2128-4625

หรือบุคคลอื่นที่ได้รับอนุญาตให้บริการเป็นนายทะเบียนหลักทรัพย์จากคณะกรรมการ ก.ล.ต. โดยบริษัทจัดการจะแจ้งให้สำนักงานคณะกรรมการ ก.ล.ต. ทราบ

4. ผู้จัดการหน่วย : -
5. ผู้ดูแลสภาพคล่อง (Market Maker) : -
6. ผู้ลงทุนรายใหญ่ (Participating Dealer) : -
7. ที่ปรึกษาการลงทุน : -
8. ที่ปรึกษากองทุน : -
9. ผู้ประกัน : -
10. ผู้รับมอบหมายงานด้านการจัดการลงทุน (Outsource) : -
11. คณะตัวแทนผู้ถือหน่วยลงทุน : -
12. Prime Broker -
13. สิทธิ หน้าที่ และความรับผิดชอบของผู้ถือหน่วยลงทุน

## สิทธิในการขายคืนหน่วยลงทุน :

ผู้ถือหน่วยลงทุนสามารถขายคืนหน่วยลงทุนให้แก่บริษัทจัดการ โดยผ่านผู้สนับสนุนการขายหรือรับซื้อคืนหน่วยลงทุนที่บริษัทจัดการแต่งตั้ง (ถ้ามี) ทั้งนี้ ให้เป็นไปตามหนังสือชี้ชวนส่วนโครงการ ข้อ "การรับซื้อคืนหน่วยลงทุน" ทั้งนี้ สิทธิของผู้ถือหน่วยลงทุนจะเกิดขึ้นต่อเมื่อนายทะเบียนหน่วยลงทุนได้บันทึกข้อมูลลงในทะเบียนผู้ถือหน่วยลงทุนแล้ว

## สิทธิในการรับเงินปันผล :

เป็นไปตามรายละเอียดข้อ "การจ่ายเงินปันผล" ในหนังสือชี้ชวนส่วนข้อมูลโครงการ

## สิทธิในการโอนหน่วยลงทุน :

ผู้ถือหน่วยลงทุนสามารถโอนหน่วยลงทุนได้ ตามที่ระบุไว้ในหัวข้อ "เงื่อนไขและข้อจำกัดในการจัดสรรและการโอนหน่วยลงทุน" ของโครงการจัดการกองทุนรวม

ผู้ถือหน่วยลงทุนภายใต้กรรมธรรม์ประกันชีวิตควบหน่วยลงทุนไม่มีสิทธิโอนเปลี่ยนมือหน่วยลงทุนไม่ว่ากรณีใดทั้งสิ้นและไม่มีสิทธินำหน่วยลงทุนไปจำหน่ายเป็นหลักประกัน

## ข้อจำกัดการโอนหน่วยลงทุน :

บริษัทจัดการขอสงวนสิทธิที่จะปฏิเสธการรับลงทะเบียนการโอนหน่วยลงทุนของกองทุน ตามที่ระบุไว้ในหัวข้อ "เงื่อนไขและข้อจำกัดในการจัดสรรและการโอนหน่วยลงทุน" ของโครงการจัดการกองทุนรวม

ผู้ถือหน่วยลงทุนภายใต้กรรมธรรม์ประกันชีวิตควบหน่วยลงทุนไม่มีสิทธิโอนเปลี่ยนมือหน่วยลงทุนไม่ว่ากรณีใดทั้งสิ้นและไม่มีสิทธินำหน่วยลงทุนไปจำหน่ายเป็นหลักประกัน

## สิทธิในการลงมติเพื่อแก้ไขเพิ่มเติมโครงการจัดการลงทุนหรือแก้ไขวิธีการจัดการ :

ผู้ถือหน่วยลงทุนมีสิทธิลงมติเพื่อให้บริษัทจัดการทำการแก้ไขโครงการจัดการกองทุนรวมหรือแก้ไขวิธีการจัดการได้ ทั้งนี้ บริษัทจัดการจะกระทำการตามหลักเกณฑ์และวิธีการตามที่ระบุไว้ในข้อ "วิธีการแก้ไขโครงการจัดการกองทุนรวมหรือแก้ไขวิธีการจัดการ"

## สิทธิในการได้รับเงินคืนเมื่อเลิกโครงการ :

ผู้ถือหน่วยลงทุนมีสิทธิที่จะได้รับเงินคืนเมื่อบริษัทจัดการเลิกกองทุนรวม โดยบริษัทจัดการจะจัดให้มีการชำระบัญชี ตามหลักเกณฑ์และวิธีการที่คณะกรรมการ ก.ล.ต. ประกาศกำหนด

## สิทธิประโยชน์อื่นๆ :

รายละเอียดเพิ่มเติม :

ผู้ถือหน่วยลงทุนมีความรับผิดชอบจำกัดเพียงไม่เกินค่าหน่วยลงทุนที่ยังส่งใช้แก่บริษัทจัดการกองทุนรวมไม่ครบ

การที่ผู้ถือหน่วยลงทุนได้แสดงความประสงค์ในการซื้อหรือลงทุนในหน่วยลงทุนของกองทุนรวมนี้ ไม่ว่าจะในทอดใด ๆ ให้ถือว่าผู้ถือหน่วยลงทุนดังกล่าวยอมรับที่จะผูกพันตามข้อกำหนดในข้อผูกพันซึ่งลงนามโดยผู้ดูแลผลประโยชน์ที่ได้รับการแต่งตั้งจากบริษัทจัดการกองทุนรวมโดยชอบ

ผู้ถือหน่วยลงทุนมีสิทธิเรียกให้บริษัทจัดการกองทุนรวมจ่ายผลประโยชน์ตอบแทน และคืนเงินทุนได้ไม่เกินไปกว่าส่วนของทุนของกองทุนรวมที่ตนถือ ทั้งนี้ ในกรณีที่มีการแบ่งชนิดของหน่วยลงทุน สิทธิในการได้รับประโยชน์ตอบแทนหรือการคืนเงินทุนของผู้ถือหน่วยลงทุนแต่ละชนิดต้องเป็นไปตามข้อกำหนดของหน่วยลงทุนชนิดนั้น ๆ ด้วย

#### 14. การออกและส่งมอบเอกสารแสดงสิทธิในหน่วยลงทุน

รูปแบบของเอกสารแสดงสิทธิในหน่วยลงทุน :

- ใบหน่วยลงทุน
- ระบบไร้ใบหน่วยลงทุน
- สมุดบัญชีแสดงสิทธิในหน่วยลงทุน
- หนังสือรับรองสิทธิในหน่วยลงทุน
- อื่นๆ :

เงื่อนไขในการออกเอกสารแสดงสิทธิในหน่วยลงทุนและระยะเวลาการส่งมอบ :

กองทุนจะใช้ระบบไร้ใบหน่วยลงทุน (Scripless) โดยบริษัทจัดการจะพิจารณาออกเอกสารแสดงสิทธิในหน่วยลงทุนในรูปแบบใดรูปแบบหนึ่งเป็นเอกสารแสดงสิทธิในหน่วยลงทุนให้กับผู้ถือหน่วยลงทุนแต่ละราย เว้นแต่ผู้ถือหน่วยลงทุนร้องขอ และ/หรือ บริษัทจัดการเห็นสมควรให้มีการออกเอกสารแสดงสิทธิในหน่วยลงทุนรูปแบบอื่นเพิ่มเติมได้

หนังสือรับรองสิทธิในหน่วยลงทุน

- (1) บริษัทจัดการหรือนายทะเบียนหน่วยลงทุนจะดำเนินการบันทึกชื่อผู้สั่งซื้อหน่วยลงทุนในทะเบียนผู้ถือหน่วยลงทุน และในหนังสือรับรองสิทธิในหน่วยลงทุน
- (2) บริษัทจัดการหรือนายทะเบียนจะออกหนังสือรับรองสิทธิในหน่วยลงทุนให้กับผู้ถือหน่วยลงทุนทุกครั้งที่ผู้ถือหน่วยลงทุนมีการทำรายการซื้อหรือขายคืนหรือสับเปลี่ยนหน่วยลงทุน เพื่อเป็นการยืนยันการทำรายการซื้อหรือขายคืนหรือสับเปลี่ยนหน่วยลงทุนของผู้ถือหน่วยลงทุน
- (3) บริษัทจัดการหรือนายทะเบียนหน่วยลงทุนจะออกหนังสือรับรองสิทธิในหน่วยลงทุนภายใน 7 วันทำการนับแต่วันจดทะเบียนกองทุน ในกรณีที่เป็นการสั่งซื้อในระหว่างช่วงการเสนอขายครั้งแรก และ/หรือภายใน 7 วันทำการนับแต่วันคำนวณมูลค่าทรัพย์สิน มูลค่าหน่วยลงทุนราคาขายและราคารับซื้อคืนหน่วยลงทุนของวันทำการซื้อขายหน่วยลงทุน ทั้งนี้ นายทะเบียนหน่วยลงทุนและ/หรือผู้สนับสนุนการขายหรือรับซื้อคืนหน่วยลงทุนซึ่งได้รับมอบหมายจากบริษัทจัดการจะจัดส่งหนังสือรับรองสิทธิในหน่วยลงทุนให้ผู้ถือหน่วยลงทุนทางไปรษณีย์อิเล็กทรอนิกส์ (E-Mail) (ถ้ามี) หรือโดยทางไปรษณีย์ในกรณีที่ไม่มีระบุที่อยู่ไปรษณีย์อิเล็กทรอนิกส์ (E-Mail Address) ตามที่อยู่ระบุไว้ในใบคำขอใช้บริการกองทุนหรือโดยวิธีอื่นใดตามที่บริษัทจัดการกำหนดเพิ่มเติมตามวิธีการที่ระบุในหนังสือชี้ชวน
- (4) บริษัทจัดการจะถือเอายอดคงเหลือของหน่วยลงทุนที่ปรากฏในทะเบียนผู้ถือหน่วยลงทุนและในหนังสือรับรองสิทธิในหน่วยลงทุนที่ส่งให้ผู้ถือหน่วยลงทุนฉบับล่าสุดเป็นรายการที่เป็นปัจจุบันและถูกต้อง

สมุดบัญชีแสดงสิทธิในหน่วยลงทุน

- (1) บริษัทจัดการหรือนายทะเบียนหน่วยลงทุนจะดำเนินการบันทึกชื่อผู้สั่งซื้อหน่วยลงทุนในทะเบียนผู้ถือหน่วยลงทุน และในสมุดบัญชีแสดงสิทธิในหน่วยลงทุน
- (2) บริษัทจัดการหรือนายทะเบียนหน่วยลงทุนหรือผู้สนับสนุนการขายหรือรับซื้อคืนหน่วยลงทุน (ธนาคารไทยพาณิชย์ จำกัด (มหาชน)) จะออกสมุดบัญชีแสดงสิทธิในหน่วยลงทุนให้แก่ผู้สั่งซื้อหรือผู้ถือหน่วยลงทุนไว้เป็นหลักฐานเพื่อยืนยันการทำรายการซื้อหรือขายคืนหรือสับเปลี่ยนหน่วยลงทุนของผู้ถือหน่วยลงทุน โดยจะถือเป็นเอกสารแสดงสิทธิในหน่วยลงทุนได้ ต่อเมื่อนายทะเบียนได้ดำเนินการจัดสรรหน่วยลงทุนเป็นที่เรียบร้อยแล้ว

(3) บริษัทจัดการหรือนายทะเบียนหน่วยลงทุนหรือผู้สนับสนุนการขายหรือรับซื้อคืนหน่วยลงทุน (ธนาคารไทยพาณิชย์ จำกัด (มหาชน)) จะดำเนินการออกสมุดบัญชีแสดงสิทธิในหน่วยลงทุนให้แก่ผู้ถือหน่วยลงทุนภายในวันที่บริษัทจัดการหรือผู้สนับสนุนการขายหรือรับซื้อคืนหน่วยลงทุนได้ทำรายการสั่งซื้อหรือขายคืนหรือสับเปลี่ยนหน่วยลงทุน หรือภายในวันที่ทำการที่บริษัทจัดการหรือผู้สนับสนุนการขายหรือรับซื้อคืนหน่วยลงทุนกำหนด โดยผู้ถือหน่วยลงทุนมีหน้าที่ในการมารับสมุดบัญชีแสดงสิทธิในหน่วยลงทุนด้วยตนเอง ณ ที่ทำการของผู้สนับสนุนการขายหรือรับซื้อคืนหน่วยลงทุน(ธนาคารไทยพาณิชย์ จำกัด (มหาชน)) ที่ผู้ถือหน่วยลงทุนเปิดบัญชีหรือแจ้งร้องขอรับสมุดบัญชีแสดงสิทธิในหน่วยลงทุนไว้

(4) ในกรณีที่ผู้ถือหน่วยลงทุนสั่งซื้อหน่วยลงทุนหรือขายคืนหรือสับเปลี่ยนหน่วยลงทุน ผู้ถือหน่วยลงทุนมีหน้าที่ในการนำสมุดบัญชีแสดงสิทธิในหน่วยลงทุนมาบันทึกรายการให้เป็นปัจจุบันเสมอได้ ณ ที่ทำการของผู้สนับสนุนการขายหรือรับซื้อคืนหน่วยลงทุน (ธนาคารไทยพาณิชย์ จำกัด (มหาชน)) หรือ ณ ที่ทำการที่ได้รับมอบหมายจากบริษัทจัดการหรือนายทะเบียนหน่วยลงทุนตั้งแต่วันทำการถัดจากวันทำการซื้อหรือขายคืนหรือสับเปลี่ยนหน่วยลงทุน

(5) บริษัทจัดการจะถือเอายอดคงเหลือของหน่วยลงทุนที่ปรากฏในทะเบียนผู้ถือหน่วยลงทุนและในสมุดบัญชีแสดงสิทธิในหน่วยลงทุนที่มีการปรับรายการให้เป็นปัจจุบันครั้งล่าสุด เป็นรายการที่เป็นปัจจุบันและถูกต้อง

(6) ผู้สั่งซื้อหรือผู้ถือหน่วยลงทุนที่ร้องขอออกสมุดบัญชีแสดงสิทธิในหน่วยลงทุนจะต้องปฏิบัติตามข้อกำหนดและเงื่อนไขต่างๆ ที่เกี่ยวข้องกับสมุดบัญชีแสดงสิทธิในหน่วยลงทุน ตามที่บริษัทจัดการกำหนด

ทั้งนี้ บริษัทจัดการอาจมอบหมายให้บุคคลธรรมดาหรือนิติบุคคลหรือผู้สนับสนุนการขายหรือรับซื้อคืนหน่วยลงทุนรายอื่น สามารถออกสมุดบัญชีแสดงสิทธิในหน่วยลงทุนให้แก่ ผู้ถือหน่วยลงทุนได้ ซึ่งบริษัทจัดการจะปิดประกาศไว้ที่สำนักงานของบริษัทจัดการล่วงหน้าอย่างน้อย 7 วันทำการ โดยไม่ถือว่าเป็นการดำเนินการที่ผิดไปจากรายละเอียดโครงการ

ใบหน่วยลงทุน

บริษัทจัดการหรือนายทะเบียนหน่วยลงทุนจะดำเนินการออกใบหน่วยลงทุน (Scrip) ให้กับผู้ถือหน่วยลงทุนเฉพาะในกรณีที่ผู้ถือหน่วยลงทุนร้องขอให้บริษัทจัดการออกใบหน่วยลงทุนเพื่อนำไปใช้เป็นหลักประกันในการขอสินเชื่อจากสถาบันการเงินหรือกรณีพิเศษอื่นๆ ทั้งนี้ ในการออกใบหน่วยลงทุนทุกกรณีจะกระทำเมื่อบริษัทจัดการเห็นสมควรเท่านั้น โดยมีขั้นตอนดังนี้

(1) ผู้ถือหน่วยลงทุนกรอกใบคำขอให้ออกใบหน่วยลงทุน ซึ่งขอรับได้จากนายทะเบียนหน่วยลงทุน

(2) ยื่นใบคำขอให้ออกใบหน่วยลงทุนพร้อมชำระค่าธรรมเนียมในการออกใบหน่วยลงทุนต่อนายทะเบียนหน่วยลงทุน

(3) นายทะเบียนหน่วยลงทุนโดยได้รับมอบหมายจากบริษัทจัดการจะดำเนินการออกใบหน่วยลงทุนให้กับผู้ถือหน่วยลงทุนตามจำนวนหน่วยลงทุนที่ผู้ถือหน่วยลงทุนกรอกในใบคำขอ สำหรับกรณีที่ผู้ถือหน่วยลงทุนกรอกจำนวนหน่วยลงทุนในใบคำขอมากกว่าจำนวนหน่วยลงทุนที่ปรากฏอยู่ในรายการที่บันทึกโดยนายทะเบียนหน่วยลงทุน บริษัทจัดการจะถือว่าผู้ถือหน่วยลงทุนประสงค์จะให้ออกใบหน่วยลงทุนสำหรับหน่วยลงทุนจำนวนเท่าที่ปรากฏอยู่ในรายการที่บันทึกโดยนายทะเบียนหน่วยลงทุนนั้น

(4) ใบหน่วยลงทุนที่บริษัทจัดการออกให้ผู้ถือหน่วยลงทุนจะมีข้อความตามที่คณะกรรมการ ก.ล.ต. ประกาศกำหนด ซึ่งจะระบุชื่อผู้ถือหน่วยลงทุน โดยในใบหน่วยลงทุนจะต้องมีลายมือชื่อกรรมการผู้มีอำนาจลงนามผูกพันบริษัทจัดการและประทับตราสำคัญ หรือลายมือชื่อนายทะเบียนหน่วยลงทุน หรือใช้เครื่องจักรประทับ หรือโดยวิธีอื่นใดตามที่กฎหมายว่าด้วยหลักทรัพย์และตลาดหลักทรัพย์จะอนุญาตให้ทำได้ จึงจะถือว่าใบหน่วยลงทุนถูกต้องและมีผลสมบูรณ์ตามกฎหมาย

(5) ผู้ถือหน่วยลงทุนที่มีใบหน่วยลงทุน หากจะขายคืนหน่วยลงทุนจำนวนดังกล่าว จะต้องนำใบหน่วยลงทุนมาส่งมอบคืนแก่บริษัทจัดการหรือนายทะเบียนหน่วยลงทุน เพื่อโอนหน่วยลงทุนนั้น เข้าระบบไร้ใบหน่วยลงทุน (Scripless) ก่อน จึงจะขายคืนหน่วยลงทุนดังกล่าวได้ ทั้งนี้ บริษัทจัดการขอสงวนสิทธิในการพิจารณาออกเอกสารแสดงสิทธิในหน่วยลงทุนรูปแบบใดรูปแบบหนึ่งให้กับผู้สั่งซื้อหรือผู้ถือหน่วยลงทุน เพื่อเป็นหลักฐานการยืนยันการทำรายการซื้อหรือขายคืนหรือสับเปลี่ยนหน่วยลงทุนของผู้สั่งซื้อหรือผู้ถือหน่วยลงทุน เช่น หนังสือรับรองสิทธิในหน่วยลงทุน และ/หรือสมุดบัญชีแสดงสิทธิในหน่วยลงทุน เป็นต้น นอกจากนี้บริษัทจัดการอาจพิจารณาออกเอกสารแสดงสิทธิในหน่วยลงทุนในรูปแบบอื่นนอกเหนือจากรูปแบบดังกล่าวข้างต้น เช่น เอกสารแสดงสิทธิในหน่วยลงทุนทางอิเล็กทรอนิกส์ และ/หรือรูปแบบที่มีการเปลี่ยนแปลง แก้ไข หรือเพิ่มเติมในอนาคต ตามหลักเกณฑ์ เงื่อนไข และวิธีการตามที่บริษัทจัดการจะกำหนดเพิ่มเติม เป็นต้น และบริษัทจัดการขอสงวนสิทธิในการเปลี่ยนแปลง หรือเพิ่มเติมเงื่อนไขในการออกเอกสารแสดงสิทธิในหน่วยลงทุน และระยะเวลาการส่งมอบได้ โดยไม่ถือว่าเป็นการดำเนินการที่ผิดไปจากรายละเอียดโครงการเดิม

บริษัทจัดการกองทุนรวมจะจัดทำหลักฐานแสดงสิทธิในหน่วยลงทุนให้แก่ผู้ถือหน่วยลงทุน เพื่อให้ผู้ถือหน่วยลงทุนสามารถใช้อ้างอิงต่อบริษัทจัดการกองทุนรวมและบุคคลอื่นได้

ในกรณีที่ผู้ถือหน่วยลงทุนจำเป็นต้องใช้ใบหน่วยลงทุนบริษัทจัดการกองทุนรวมต้องจัดทำใบหน่วยลงทุนมอบให้แก่ผู้ถือหน่วยลงทุน

## 15. กำหนดเวลา วิธีการ และข้อจำกัดในการจ่ายเงินปันผลแก่ผู้ถือหน่วยลงทุน :

ในกรณีที่บริษัทจัดการพิจารณาให้มีการจ่ายเงินปันผล บริษัทจัดการจะประกาศการจ่ายเงินปันผล วันปิดทะเบียนผู้ถือหน่วยลงทุนเพื่อจ่ายเงินปันผล และอัตราเงินปันผลของกองทุนรวม ทั้งนี้ บริษัทจัดการจะปฏิบัติ ดังนี้

1. ปิดประกาศไว้ในที่เปิดเผย ณ ที่ทำการทุกแห่งของบริษัทจัดการ และจัดให้มีประกาศดังกล่าวไว้ ณ สถานที่ติดต่อทุกแห่งของผู้สนับสนุนการขายหรือรับซื้อคืนหน่วยลงทุน (ถ้ามี) พร้อมทั้งขึ้นเว็บไซต์ของบริษัทจัดการ และเว็บไซต์ของผู้สนับสนุนการขายหรือรับซื้อคืนหน่วย

ลงทุน (ถ้ามี) หรือวิธีการอื่นใดที่ผู้ลงทุนทั่วไปสามารถทราบได้

2.แจ้งผู้ดูแลผลประโยชน์ และผู้ถือหน่วยลงทุนที่มีชื่ออยู่ในทะเบียนผู้ถือหน่วยลงทุน รวมถึงผู้ถือหน่วยลงทุนที่ถือหน่วยลงทุนชนิดไม่ระบุชื่อผู้ถือเมื่อได้รับการร้องขอ

บริษัทจัดการขอสงวนสิทธิที่อาจจะจ่ายเงินปันผลให้ผู้ถือหน่วยลงทุนด้วยวิธีที่ต่างกันสำหรับหน่วยลงทุนที่ขายในช่วงระยะเวลาที่ต่างกันได้ โดยได้รับความเห็นชอบจากสำนักงาน ก.ล.ต. ก่อนดำเนินการจ่ายเงินปันผลในแต่ละครั้ง และจะถือปฏิบัติเพิ่มเติมตามหลักเกณฑ์และวิธีการที่สำนักงานคณะกรรมการ ก.ล.ต. ประกาศกำหนด

ในกรณีผู้ถือหน่วยลงทุนไม่ใช่สิทธิขอรับเงินปันผลจำนวนใดภายในอายุความใช้สิทธิเรียกร้องตามประมวลกฎหมายแพ่งและพาณิชย์ บริษัทจัดการจะไม่นำเงินปันผลจำนวนดังกล่าวไปใช้เพื่อการอื่นใด นอกจากเพื่อประโยชน์ของหน่วยลงทุนของกองทุนรวมนั้น

## 16. วิธีการชำระเงินหรือทรัพย์สินอื่น

**วิธีการชำระเงินหรือทรัพย์สินอื่นให้แก่ผู้ถือหน่วยลงทุน :**

บริษัทจัดการจะชำระค่าขายคืนหน่วยลงทุนให้แก่ผู้ถือหน่วยลงทุนเป็นหลักทรัพย์หรือทรัพย์สินอื่นแทนเงินได้ในกรณีที่บริษัทจัดการไม่สามารถชำระค่าขายคืนหน่วยลงทุนเป็นเงิน หรือกรณีที่ผู้ถือหน่วยลงทุนตกลงรับชำระค่าขายคืนหน่วยลงทุนเป็นหลักทรัพย์หรือทรัพย์สินอื่นแทนเงิน และบริษัทจัดการได้รับมติพิเศษให้ชำระค่าขายคืนหน่วยลงทุนเป็นหลักทรัพย์หรือทรัพย์สินอื่นแทนเงินได้ รวมถึงกรณีอื่นใดที่เป็นไปตามประกาศสำนักงาน ก.ล.ต. กำหนด โดยบริษัทจัดการจะกำหนดขั้นตอนการดำเนินการต่อไป ซึ่งขั้นตอนที่กำหนดต้องสามารถปฏิบัติได้จริงและเป็นธรรมต่อผู้ถือหน่วยลงทุนของกองทุนทุกราย

การชำระเงินหรือทรัพย์สินอื่นให้แก่ผู้ถือหน่วยลงทุน บริษัทจัดการกองทุนรวมจะชำระให้แก่ผู้ถือหน่วยลงทุนที่ปรากฏชื่อตามทะเบียนผู้ถือหน่วยลงทุน ณ เวลาที่กำหนด เท่านั้น

**วิธีการชำระเงินหรือทรัพย์สินอื่นให้แก่บุคคลที่เกี่ยวข้องอื่น ๆ (ถ้ามี) : -**

## 17. การจัดทำทะเบียนหน่วยลงทุน การโอนหน่วยลงทุน และข้อจำกัดในการโอนหน่วยลงทุน : -

บริษัทจัดการกองทุนรวมมีหน้าที่จัดให้มีทะเบียนผู้ถือหน่วยลงทุนตามหลักเกณฑ์ที่ออกตามมาตรา 125(5) แห่งพระราชบัญญัติหลักทรัพย์และตลาดหลักทรัพย์ พ.ศ. 2535

ให้สันนิษฐานไว้ก่อนว่าทะเบียนหน่วยลงทุนถูกต้อง และการชำระเงินหรือทรัพย์สินอื่น รวมทั้งการให้สิทธิหรือการจำกัดสิทธิใด ๆ แก่ผู้ถือหน่วยลงทุนที่ปรากฏรายชื่อในสมุดทะเบียนผู้ถือหน่วยลงทุน หากได้กระทำตามข้อกำหนดในข้อผูกพันหรือตามกฎหมายแล้ว ให้ถือว่าบริษัทจัดการกองทุนรวมได้ดำเนินการตามอำนาจหน้าที่แล้ว

บริษัทจัดการกองทุนรวมหรือนายทะเบียนหน่วยลงทุนจะปฏิเสธการลงทะเบียนการโอนและการจำหน่ายหน่วยลงทุน ในกรณีดังนี้

(ก) การโอนหน่วยลงทุน ในกรณีเป็นกองทุนรวมที่เสนอขายต่อผู้ลงทุนที่มีอายุขัย และการโอนหน่วยลงทุนจะทำให้ผู้ถือหน่วยลงทุนไม่เป็นผู้ลงทุนสถาบัน ผู้ลงทุนรายใหญ่ หรือผู้มีเงินลงทุนสูง ตามที่กำหนดในโครงการจัดการกองทุนรวม เว้นแต่เป็นการโอนทางมรดก

(ข) การโอนหน่วยลงทุน ในกรณีเป็นกองทุนรวมที่เสนอขายต่อผู้ลงทุนสถาบันหรือผู้ลงทุนรายใหญ่พิเศษ และการโอนหน่วยลงทุนจะทำให้ผู้ถือหน่วยลงทุนไม่เป็นผู้ลงทุนสถาบันหรือผู้ลงทุนรายใหญ่พิเศษ ตามที่กำหนดในโครงการจัดการกองทุนรวม เว้นแต่เป็นการโอนทางมรดก

(ค) การโอนหรือการจำหน่ายหน่วยลงทุน ดังนี้

1. หน่วยลงทุนที่บริษัทจัดการกองทุนรวมขายให้ผู้ถือหน่วยลงทุนก่อนวันที่ 1 มกราคม พ.ศ. 2563 ในกรณีเป็นกองทุนรวมหุ้นระยะยาวที่จัดตั้งขึ้นก่อนวันที่ 1 มกราคม พ.ศ. 2563
2. หน่วยลงทุนของกองทุนรวมเพื่อการเลี้ยงชีพ
3. หน่วยลงทุนของกองทุนรวมเพื่อการออมตามประกาศคณะกรรมการกำกับตลาดทุนว่าด้วยการลงทุนของกองทุน
4. หน่วยลงทุนของกองทุนรวมไทยเพื่อความยั่งยืน

**ข้อจำกัดการถือหน่วยลงทุน และข้อจำกัดในการใช้สิทธิออกเสียง (ถ้ามี) :**

หากผู้ถือหน่วยลงทุนถือหน่วยลงทุนเกินกว่า 1 ใน 3 ของจำนวนหน่วยลงทุนที่จำหน่ายได้แล้วทั้งหมดของกองทุนรวม บริษัทจัดการกองทุนรวมจะไม่นับคะแนนเสียงส่วนที่เกินดังกล่าว เว้นแต่เป็นกรณีกองทุนรวมที่มีการแบ่งชนิดหน่วยลงทุนและหน่วยลงทุนชนิดดังกล่าวมีผู้ถือหน่วยลงทุนเพียงรายเดียว จะนับคะแนนเสียงของผู้ถือหน่วยลงทุนดังกล่าวได้เต็มตามจำนวนที่ถืออยู่

**หลักเกณฑ์และวิธีการในการขอมติของผู้ถือหน่วยลงทุน: -**

การดำเนินการใดที่โครงการจัดการกองทุนรวม หรือกฎหมายกำหนดให้ต้องได้รับมติของผู้ถือหน่วยลงทุน หากบริษัทจัดการกองทุนรวมได้ดำเนินการไปตามมติของผู้ถือหน่วยลงทุนที่ได้รับมาโดยชอบแล้ว ให้ถือว่าผู้ถือหน่วยลงทุนทั้งปวงเห็นชอบให้ดำเนินการดังกล่าวและมีผลผูกพันตามมติ

มติของผู้ถือหุ้นหน่วยลงทุนที่ให้ดำเนินการใดอันเป็นการขัดหรือแย้งกับหลักเกณฑ์ที่กำหนดในกฎหมาย ให้ถือว่ามตินั้นเสียไป

ในกรณีที่เป็นการขอมติเพื่อแก้ไขข้อผูกพันในเรื่องที่กระทบต่อสิทธิของผู้ถือหุ้นหน่วยลงทุนอย่างมีนัยสำคัญ ต้องได้รับมติพิเศษของผู้ถือหุ้นหน่วยลงทุน (มติของผู้ถือหุ้นหน่วยลงทุนที่มีคะแนนเสียงได้ไม่น้อยกว่าสามในสี่ของจำนวนหน่วยลงทุนทั้งหมดของผู้ถือหุ้นหน่วยลงทุน ซึ่งเข้าร่วมประชุม และมีสิทธิออกเสียงลงคะแนน หรือของจำนวนหน่วยลงทุนทั้งหมดของผู้ถือหุ้นหน่วยลงทุนซึ่งส่งหนังสือแจ้งมติและมีสิทธิออกเสียงลงคะแนน) เว้นแต่กรณีที่กองทุนรวมมีการแบ่งชนิดหน่วยลงทุน การขอมติของผู้ถือหุ้นหน่วยลงทุน นอกจากจะต้องปฏิบัติให้เป็นไปตามหลักเกณฑ์เกี่ยวกับการขอมติ ผู้ถือหุ้นหน่วยลงทุนที่กำหนดไว้ในข้อผูกพัน หรือที่กำหนดไว้ในมาตรา 129/2 และมาตรา 129/3 หรือตามที่กำหนดในประกาศนี้แล้ว ให้เป็นไปตามหลักเกณฑ์เพิ่มเติมดังต่อไปนี้ด้วย

- (1) ในกรณีที่เป็นการขอมติที่มีผลกระทบต่อผู้ถือหุ้นหน่วยลงทุนทุกชนิด โดยแต่ละชนิดได้รับผลกระทบต่อผู้ถือหุ้นหน่วยลงทุนไม่เท่ากัน ต้องได้รับมติเสียงข้างมากหรือมติพิเศษของจำนวนหน่วยลงทุนแต่ละชนิดที่ได้รับผลกระทบ แล้วแต่กรณี
- (2) ในกรณีที่เป็นการขอมติที่มีผลกระทบต่อผลประโยชน์ของผู้ถือหุ้นหน่วยลงทุนไม่ว่ากรณีใด ต้องได้รับมติเสียงข้างมากหรือ มติพิเศษของจำนวนหน่วยลงทุนแต่ละชนิดที่ได้รับผลกระทบ แล้วแต่กรณี
- (3) ในกรณีที่เป็นการขอมติที่มีผลกระทบต่อผู้ถือหุ้นหน่วยลงทุนชนิดใดชนิดหนึ่ง ต้องได้รับมติเสียงข้างมากหรือมติพิเศษของ จำนวนหน่วยลงทุนแต่ละชนิดที่ได้รับผลกระทบ แล้วแต่กรณี

## วิธีการแก้ไขเพิ่มเติมข้อผูกพัน : -

การแก้ไขเพิ่มเติมส่วนใดส่วนหนึ่งของข้อผูกพันที่เป็นไปตามวิธีการที่กำหนดไว้ในข้อผูกพัน และมีสาระสำคัญที่เป็นไปตาม และไม่ขัดหรือแย้งกับพระราชบัญญัติหลักทรัพย์และตลาดหลักทรัพย์ พ.ศ. 2535 ตลอดจนหลักเกณฑ์ที่ออกโดยอาศัยอำนาจของกฎหมายดังกล่าว ให้ถือว่าข้อผูกพันส่วนที่แก้ไขเพิ่มเติมนั้นมีผลผูกพันคู่สัญญา

การแก้ไขเพิ่มเติมข้อผูกพันในเรื่องที่กระทบต่อสิทธิของผู้ถือหุ้นหน่วยลงทุนอย่างมีนัยสำคัญ ต้องได้รับมติพิเศษของผู้ถือหุ้นหน่วยลงทุน ทั้งนี้ เรื่องที่กระทบต่อสิทธิของผู้ถือหุ้นหน่วยลงทุนอย่างมีนัยสำคัญ ให้รวมถึง

- (ก) ข้อกำหนดเกี่ยวกับผลประโยชน์ตอบแทนและการคืนเงินทุนให้แก่ผู้ถือหุ้นหน่วยลงทุน
- (ข) ข้อกำหนดเกี่ยวกับการชำระค่าขายคืนหน่วยลงทุนเป็นหลักทรัพยหรือทรัพย์สินอื่นตามข้อ 6 ของประกาศคณะกรรมการกำกับตลาดทุนที่ ทน. 19/2554
- (ค) ข้อกำหนดเกี่ยวกับการรับชำระหนี้ด้วยทรัพย์สินอื่น
- (ง) ข้อกำหนดเกี่ยวกับการประกันตามข้อ 3/1 ของประกาศคณะกรรมการกำกับตลาดทุนที่ ทน. 19/2554 กรณีกองทุนรวมมีประกันและข้อกำหนดเกี่ยวกับ การแก้ไขเพิ่มเติมสัญญาประกันในเรื่องใด ๆ อันมีผลให้ผู้ถือหุ้นหน่วยลงทุนเสียผลประโยชน์
- (จ) เรื่องที่ผู้ดูแลผลประโยชน์เห็นว่ากระทบต่อสิทธิของผู้ถือหุ้นหน่วยลงทุนอย่างมีนัยสำคัญ

การแก้ไขเพิ่มเติมข้อผูกพันในลักษณะ ดังต่อไปนี้ ให้มีผลผูกพันเมื่อได้รับความเห็นชอบจากผู้ดูแลผลประโยชน์ โดยไม่ต้องได้รับมติของผู้ถือหุ้นหน่วยลงทุน

- (ก) เป็นการแก้ไขเพิ่มเติมข้อผูกพันให้มีสาระสำคัญสอดคล้องกับโครงการจัดการกองทุนรวมที่แก้ไขเพิ่มเติม โดยได้รับมติโดยเสียงข้างมากหรือมติพิเศษของผู้ถือหุ้นหน่วยลงทุน หรือได้รับความเห็นชอบจากสำนักงาน แล้วแต่กรณี หรือ
- (ข) ผู้ดูแลผลประโยชน์แสดงความเห็นว่าการแก้ไขเพิ่มเติมข้อผูกพันนั้นเหมาะสม มีความจำเป็นหรือสมควร และไม่กระทบต่อสิทธิของผู้ถือหุ้นหน่วยลงทุนอย่างมีนัยสำคัญ

การแก้ไขเพิ่มเติมข้อผูกพันไม่ว่ากรณีใด

ต้องกระทำเป็นหนังสือลงลายมือชื่อ โดยบุคคลผู้มีอำนาจลงนามผูกพันบริษัทจัดการกองทุนรวมและผู้ดูแลผลประโยชน์ พร้อมทั้งประทับตราบริษัท (ถ้ามี) บริษัทจัดการกองทุนรวมจะจัดให้มีข้อผูกพันเปิดเผยไว้ ณ ที่ทำการและเว็บไซต์ของบริษัทจัดการกองทุนรวมเพื่อให้ผู้ถือหุ้นหน่วยลงทุนสามารถตรวจดูได้ รวมทั้งจัดส่งสรุปการแก้ไขเพิ่มเติมข้อผูกพัน พร้อมทั้งเหตุผลและความจำเป็นให้ผู้ถือหุ้นหน่วยลงทุน พร้อมทั้งการส่งรายงานประจำปีของกองทุนรวม

## 18. การระงับข้อพิพาทโดยกระบวนการอนุญาโตตุลาการ : มี

รายละเอียดเพิ่มเติม :

ในกรณีที่บริษัทจัดการกองทุนรวมฝ่าฝืนหรือไม่ปฏิบัติตามหลักเกณฑ์เกี่ยวกับการอนุวัติให้จัดตั้งกองทุนรวมแบบเป็นการทั่วไป และการฝ่าฝืนหรือการไม่ปฏิบัติตามนั้นก่อให้เกิดความเสียหายแก่กองทุนรวมหรือผู้ลงทุน บริษัทจัดการกองทุนรวมจะแก้ไขเยียวยาความเสียหายโดยไม่ชักช้า โดยในกรณีที่เกิดข้อพิพาทระหว่างบริษัทจัดการกองทุนรวมและผู้ลงทุน บริษัทจัดการกองทุนรวมยินยอมให้นำข้อพิพาทเข้าสู่การพิจารณาของอนุญาโตตุลาการ

## 19. การเลิกกองทุนรวม

## เงื่อนไขในการเลิกกองทุน :

กองทุนจะเลิกเมื่อครบกำหนดอายุ หรือกรณีใดกรณีหนึ่งดังต่อไปนี้

1. หากปรากฏว่ากองทุนเปิดได้มีมูลค่าหน่วยลงทุนหรือมีผู้ถือหน่วยลงทุนเป็นจำนวนดังนี้

- (1) มูลค่าหน่วยลงทุนที่ขายได้แล้วทั้งหมด โดยคำนวณตามมูลค่าที่ตราไว้ของหน่วยลงทุน มีมูลค่าน้อยกว่า 50 ล้านบาทในวันทำการใด และบริษัทจัดการประสงค์จะเลิกกองทุนเปิดนั้น
- (2) จำนวนผู้ถือหน่วยลงทุนลดลงเหลือน้อยกว่า 35 ราย ในวันทำการใด
- (3) มีการขายคืนหน่วยลงทุนในลักษณะใดลักษณะหนึ่งดังนี้
- (ก) มีการขายคืนหน่วยลงทุนสุทธิ ณ วันใดวันหนึ่งเกินกว่า 2 ใน 3 ของจำนวนหน่วยลงทุนที่จำหน่ายได้แล้วทั้งหมด
- (ข) มียอดรวมการขายคืนหน่วยลงทุนสุทธิในช่วงระยะเวลา 5 วันทำการซื้อขายหน่วยลงทุนใดติดต่อกันคิดเป็นจำนวนเกินกว่า 2 ใน 3 ของจำนวนหน่วยลงทุนที่จำหน่ายได้แล้วทั้งหมด ทั้งนี้ ในกรณีที่เป็นการรวมที่มีกำหนดระยะเวลาการรับซื้อคืนหน่วยลงทุนเป็นช่วง (interval fund) การพิจารณาระยะเวลาการขายคืนหน่วยลงทุน ให้พิจารณาจากเฉพาะในช่วงระยะเวลาเดียวกัน ซึ่งกองทุนรวมเปิดให้รับซื้อคืนหน่วยลงทุนเท่านั้น

ความใน (3) วรรคหนึ่ง มิให้นำมาใช้บังคับกับกองทุนรวมที่บริษัทจัดการกองทุนรวมพิจารณาแล้ว มีความเชื่อโดยสุจริตและสมเหตุสมผลว่าการเลิกกองทุนรวมจะไม่เป็นประโยชน์ต่อผู้ถือหน่วยลงทุนที่เหลืออยู่ เนื่องจากกองทุนรวมยังคงมีทรัพย์สินคงเหลือที่มีคุณภาพและมีสภาพคล่องอย่างเพียงพอ และผู้ถือหน่วยลงทุนที่เหลืออยู่จะไม่ได้รับผลกระทบจากการขายคืนนั้น

(4) กรณีที่ปรากฏข้อเท็จจริงซึ่งบริษัทจัดการกองทุนรวมพิจารณาแล้วมีความเชื่อโดยสุจริตและสมเหตุสมผลว่าจะมีการขายคืนหน่วยลงทุนตาม (3) วรรคหนึ่ง และการเลิกกองทุนรวมจะเป็นประโยชน์ต่อผู้ถือหน่วยลงทุนโดยรวม

ความในวรรคหนึ่ง (3) และ (4) มิให้นำมาใช้บังคับกับกองทุนรวมดังนี้

- (ก) กองทุนรวมตลาดเงิน
- (ข) กองทุนรวมดัชนี
- (ค) กองทุนรวมอิตาลี
- (ง) กองทุนรวมหน่วยลงทุน
- (จ) กองทุนรวมฟิเตอร์

2. เมื่อได้รับความเห็นชอบตามมติเสียงข้างมากของผู้ถือหน่วยลงทุนรวมกันเกินกึ่งหนึ่งของจำนวนหน่วยลงทุนที่จำหน่ายได้แล้วทั้งหมดของโครงการจัดการ

3. บริษัทจัดการขอสงวนสิทธิที่จะพิจารณาเลิกโครงการ หรือดำเนินการอื่นใด ในกรณีที่มูลค่าหน่วยลงทุนที่จำหน่ายได้ครั้งแรกของกองทุนไม่เพียงพอต่อการบริหารจัดการลงทุน โดยเป็นไปตามดุลยพินิจของบริษัทจัดการ เพื่อประโยชน์สูงสุดของผู้ถือหน่วยลงทุน

4. สำนักงานคณะกรรมการ ก.ล.ต. อาจเพิกถอนการอนุมัติให้จัดตั้งและจัดการกองทุนรวมเพื่อผู้ลงทุนทั่วไป หากปรากฏว่า

- (1) มีการแก้ไขเพิ่มเติมโครงการจัดการกองทุนรวมหรือข้อผูกพันระหว่างผู้ถือหน่วยลงทุนกับบริษัทจัดการกองทุนรวมที่ขัดหรือแย้งกับกฎหมายว่าด้วยหลักทรัพย์และตลาดหลักทรัพย์ ตลอดจนประกาศ กฎ หรือคำสั่งที่ออกโดยอาศัยอำนาจแห่งกฎหมายดังกล่าว
- (2) มีการจำหน่ายหน่วยลงทุนโดยบริษัทจัดการกองทุนรวมมิได้ปฏิบัติหรือดูแลให้มีการปฏิบัติตามหลักเกณฑ์เกี่ยวกับการเสนอขายหน่วยลงทุนของกองทุนรวมเพื่อผู้ลงทุนทั่วไปตามที่กำหนดในประกาศคณะกรรมการกำกับตลาดทุนว่าด้วยหลักเกณฑ์ในการจัดตั้งหรือแจกจ่ายหนังสือชี้ชวนและการเสนอขายหน่วยลงทุน

5. สำนักงานคณะกรรมการ ก.ล.ต. จะเพิกถอนการอนุมัติให้จัดตั้งและจัดการกองทุนรวม ในกรณีที่มีเหตุอันควรสงสัยว่าอาจมีการจัดตั้งกองทุนรวมเพื่อผู้ลงทุนทั่วไปเพื่อการแสวงหาประโยชน์จากการลงทุนของบุคคลหรือกลุ่มบุคคลใดเป็นการเฉพาะ หรือเพื่อเป็นเครื่องมือในการบริหารจัดการทรัพย์สินหรือธุรกิจของบุคคลหรือกลุ่มบุคคลใด และสำนักงานคณะกรรมการ ก.ล.ต. ได้ดำเนินการแจ้งให้บริษัทจัดการกองทุนรวมหรือบุคคลที่เกี่ยวข้องทำการชี้แจง แสดงเหตุผล ข้อเท็จจริง และหลักฐาน ซึ่งในกรณีที่ไม่มีหรือชี้แจงแล้วแต่ไม่อาจพิสูจน์หรือทำให้เชื่อได้ว่าการจัดตั้งกองทุนรวมเป็นการจัดตั้งกองทุนรวมเพื่อผู้ลงทุนทั่วไปอย่างแท้จริง และสำนักงานคณะกรรมการ ก.ล.ต. สั่งให้บริษัทจัดการกองทุนรวมทำการแก้ไข หรือดำเนินการใด ๆ และบริษัทจัดการกองทุนรวมไม่สามารถดำเนินการตามที่สำนักงานคณะกรรมการ ก.ล.ต. สั่งได้ หรือดำเนินการแล้วแต่ไม่สามารถทำให้กองทุนรวมเป็นกองทุนรวมเพื่อผู้ลงทุนทั่วไปอย่างแท้จริง

6. สำนักงานคณะกรรมการ ก.ล.ต. มีคำสั่งเลิกกองทุนรวมตามมาตรา 128 หรือเมื่อสำนักงานคณะกรรมการ ก.ล.ต. มีคำสั่งเพิกถอนการอนุมัติให้จัดตั้งกองทุนรวมตามประกาศคณะกรรมการกำกับตลาดทุนว่าด้วยหลักเกณฑ์ เงื่อนไข และวิธีการจัดตั้งและจัดการกองทุน

7. ในกรณีที่มีเหตุจำเป็นและสมควร บริษัทจัดการกองทุนรวมอาจขอผ่อนผันเหตุของการสิ้นสุดลงของการอนุมัติให้จัดตั้งและจัดการกองทุนรวมหรือดำเนินการคืนเงินค่าซื้อหน่วยลงทุนให้แก่ผู้ลงทุน

## การดำเนินการของบริษัทจัดการ เมื่อเลิกกองทุนรวม :

1. เมื่อปรากฏกรณีตามหัวข้อเงื่อนไขในการเลิกกองทุนข้อ 1. บริษัทจัดการจะดำเนินการเพื่อเลิกกองทุนรวม ดังต่อไปนี้

- (1) ยุติการรับคำสั่งซื้อและคำสั่งขายคืนหน่วยลงทุนตั้งแต่วันที่เกิดเหตุการณ์ให้เลิกกองทุน



(2) แจ้งให้ผู้ที่เกี่ยวข้องทราบภายใน 3 วันทำการนับแต่วันที่เกิดเหตุให้เลิกกองทุน โดยวิธีการดังนี้

1. แจ้งผู้ถือหุ้นที่มีชื่ออยู่ในทะเบียนผู้ถือหุ้นโดยช่องทางใด ๆ ที่มีหลักฐานว่าสามารถติดต่อผู้ถือหุ้นได้
2. แจ้งเป็นหนังสือถึงผู้ดูแลผลประโยชน์
3. แจ้งสำนักงานคณะกรรมการ ก.ล.ต. ผ่านระบบที่จัดไว้บนเว็บไซต์ของสำนักงานคณะกรรมการ ก.ล.ต.

(3) จำหน่ายทรัพย์สินที่เหลืออยู่ของกองทุนรวมเปิดดังกล่าวภายใน 5 วันทำการ นับแต่วันที่เกิดเหตุการณ์ให้เลิกกองทุน เพื่อรวบรวมเงินเท่าที่สามารถกระทำได้เพื่อชำระค่าขายคืนหน่วยลงทุนให้ผู้ถือหุ้นลงทุนโดยอัตโนมัติ

(4) ชำระค่าขายคืนหน่วยลงทุนตามสัดส่วนจำนวนเงินที่รวบรวมได้ตาม (3) ให้ผู้ถือหุ้นลงทุนภายใน 10 วันทำการนับแต่วันที่เกิดเหตุการณ์ให้เลิกกองทุน และเมื่อได้ดำเนินการชำระค่าขายคืนหน่วยลงทุนแล้วให้ถือว่าเป็นการเลิกกองทุนรวมเปิดนั้น

2. กรณีการเลิกกองทุนรวม เพราะเหตุครบกำหนดอายุโครงการหรือเหตุอื่นที่ทราบกำหนดการเลิกกองทุนรวมล่วงหน้า

บริษัทจัดการจะดำเนินการดังต่อไปนี้

การดำเนินการ	ระยะเวลาดำเนินการ
1 แจ้งผู้ที่เกี่ยวข้องทราบ 1.1 แจ้งเป็นหนังสือถึงผู้ดูแลผลประโยชน์ 1.2 แจ้งสำนักงานคณะกรรมการ ก.ล.ต. ผ่านระบบที่จัดไว้บนเว็บไซต์ของสำนักงานคณะกรรมการ ก.ล.ต. 1.3 แจ้งตลาดหลักทรัพย์ในกรณีที่หน่วยของกองทุนนั้นเป็นหลักทรัพย์จดทะเบียนในตลาดหลักทรัพย์	≥ 5 วันทำการ ก่อนวันเลิกกองทุน
2 ดำเนินการด้วยวิธีการใด ๆ ให้ผู้ถือหุ้นและผู้ลงทุนทั่วไปทราบเรื่องดังกล่าว	≥ 5 วันทำการ ก่อนวันเลิกกองทุน
3 จำหน่ายทรัพย์สินที่เหลืออยู่ของกองทุนเพื่อรวบรวมเป็นเงินสด เงินฝากประเภทกระแสรายวัน เงินฝากประเภทออมทรัพย์ และตัวสัญญาใช้เงินที่มีกำหนดระยะเวลาใช้เงินคืนเมื่อทวงถาม	ให้เสร็จสิ้นก่อนวันเลิกกองทุน

## 20. การชำระบัญชีเมื่อเลิกกองทุน

บริษัทจัดการจะจัดให้มีการชำระบัญชี โดยจะแต่งตั้งผู้ชำระบัญชีที่สำนักงานคณะกรรมการ ก.ล.ต. ให้ความเห็นชอบ เพื่อทำหน้าที่รวบรวมและแจกจ่ายทรัพย์สินที่คงเหลือจากการชำระหนี้สินของกองทุนรวมแล้วให้แก่ผู้ถือหุ้นลงทุน รวมทั้งทำการอย่างอื่นตามแต่จำเป็นเพื่อชำระบัญชีกองทุนให้เสร็จสิ้น ทั้งนี้ ตามหลักเกณฑ์ เงื่อนไข และวิธีการที่คณะกรรมการ ก.ล.ต. ประกาศกำหนด สำหรับค่าใช้จ่ายและเงินค่าตอบแทนในการชำระบัญชีของกองทุนรวมจะหักจ่ายจากทรัพย์สินของกองทุนรวม และผู้ชำระบัญชีจะดำเนินการเฉลี่ยเงินคืนให้แก่ผู้ถือหุ้นลงทุนตามมูลค่าทรัพย์สินสุทธิเท่าที่คงเหลืออยู่ตามสัดส่วนจำนวนหน่วยลงทุนที่ผู้ถือหุ้นถืออยู่ตามหลักฐานที่ปรากฏในทะเบียนผู้ถือหุ้นลงทุน ณ วันเลิกโครงการ

## กองทุนเปิดไทยพาณิชย์หุ้นทุน Mid/Small Cap

เมื่อได้ชำระบัญชีเสร็จเรียบร้อยแล้ว ผู้ชำระบัญชีจะทำการจดทะเบียนเล็กกองทุนรวมกับสำนักงานคณะกรรมการ ก.ล.ต. และภายหลังจากจดทะเบียนเล็กกองทุนรวมแล้วหากปรากฏว่ายังมีทรัพย์สินคงค้างอยู่ให้ผู้ชำระบัญชีจัดการโอนทรัพย์สินดังกล่าวให้ตกเป็นกรรมสิทธิ์ของสำนักงานคณะกรรมการ ก.ล.ต.

โครงการจัดการกองทุนรวมที่ผ่านการอนุมัติจากสำนักงาน หรือผ่านการแก้ไขเพิ่มเติมตามมาตรา 129 แห่งพระราชบัญญัติหลักทรัพย์และตลาดหลักทรัพย์ พ.ศ. 2535 ที่แนบท้ายข้อผูกพันระหว่างผู้ถือหน่วยลงทุนกับบริษัทจัดการกองทุนรวม ถือเป็นส่วนหนึ่งของข้อผูกพันระหว่างผู้ถือหน่วยลงทุนกับบริษัทจัดการกองทุนรวม

