

กองทุนเปิดไทยพาณิชย์ เอเชีย เอเมอร์จิง มาร์เก็ต ฟันด์
SCB ASIAN EMERGING MARKETS OPEN END FUND

หนังสือชี้ชวน
เสนอขายหน่วยลงทุน



หนังสือชี้ชวนเสนอขายหน่วยลงทุน
กองทุนเปิดไทยพาณิชย์ เอเชียน อีเมอร์จิง มาร์เก็ต ฟันด์
SCB ASIAN EMERGING MARKETS OPEN END FUND

จัดตั้งและจัดการโดย
บริษัทหลักทรัพย์จัดการกองทุน ไทยพาณิชย์ จำกัด
SET UP AND MANAGED BY SCB ASSET MANAGEMENT COMPANY LIMITED

เสนอขายต่อประชาชนทั่วไป

มูลค่าโครงการ 30,000,000,000 บาท จำนวนหน่วยลงทุน 3,000,000,000 หน่วย
ณ เวลาทำการของบริษัทจัดการหรือผู้สนับสนุนการขายหรือรับซื้อคืนหน่วยลงทุน

ผู้สนับสนุนการขายหรือรับซื้อคืนหน่วยลงทุน
ธนาคารไทยพาณิชย์ จำกัด (มหาชน)
และผู้สนับสนุนการขายหรือรับซื้อคืนหน่วยลงทุนที่ได้รับแต่งตั้ง

ผู้ดูแลผลประโยชน์
ธนาคารกสิกรไทย จำกัด (มหาชน)

นายทะเบียนหน่วยลงทุน
ธนาคารไทยพาณิชย์ จำกัด (มหาชน)

หนังสือชี้ชวนฉบับนี้รวบรวมขึ้นโดยใช้ข้อมูล ณ วันที่ 28 กุมภาพันธ์ 2568

สารบัญ

ส่วนที่ 1 : รายละเอียดหนังสือชี้ชวนส่วนข้อมูลกองทุนรวม

ส่วนที่ 2 : รายละเอียดโครงการกองทุนเปิดไทยพาณิชย์ เอเชียน อีเมอรัจ มาร์เก็ต ฟันด์

1. ข้อมูลทั่วไป	1
2. ประเภทกองทุน	1
3. ข้อมูลเกี่ยวกับจำนวนเงินทุนโครงการ	6
4. การบริหารจัดการกองทุน	6
5. การแบ่งชนิดหน่วยลงทุน (class of unit)	6
6. การจ่ายเงินปันผล	7
7. การรับซื้อคืนหน่วยลงทุน	8
8. ค่าธรรมเนียมและค่าใช้จ่าย	10
9. เครื่องมือบริหารความเสี่ยงสภาพคล่องของกองทุนรวม	16
10. กำหนดเวลาในการคำนวณและการประกาศมูลค่าทรัพย์สินสุทธิ มูลค่าหน่วยลงทุนและราคาหน่วยลงทุน	48

ส่วนที่ 3 : ข้อมูลพินระหว่างผู้ถือหน่วยลงทุนกับบริษัทจัดการ

1. บริษัทจัดการ	1
2. ผู้ดูแลผลประโยชน์	2
3. นายทะเบียนหน่วยลงทุน	6
4. ผู้จัดการหน่วย	6
5. ผู้ดูแลสภาพคล่อง (Market Maker)	6
6. ผู้ลงทุนรายใหญ่ (Participating Dealer)	6
7. ที่ปรึกษาการลงทุน	6
8. ที่ปรึกษากองทุน	6
9. ผู้ประกัน	6
10. ผู้รับมอบหมายงานด้านการจัดการลงทุน (Outsource)	6
11. คณะตัวแทนผู้ถือหน่วยลงทุน	6
12. Prime Broker	6
13. สิทธิ หน้าที และความรับผิดชอบของผู้ถือหน่วยลงทุน	6
14. การออกและส่งมอบเอกสารแสดงสิทธิในหน่วยลงทุน	7
15. กำหนดเวลา วิธีการ และข้อจำกัดในการจ่ายเงินปันผลแก่ผู้ถือหน่วยลงทุน	9
16. วิธีการชำระเงินหรือทรัพย์สินอื่น	9
17. การจัดทำทะเบียนหน่วยลงทุน การโอนหน่วยลงทุน และข้อจำกัดในการโอนหน่วยลงทุน	9
18. การระงับข้อพิพาทโดยกระบวนการอนุญาโตตุลาการ	11
19. การเลิกกองทุนรวม	11
20. การชำระบัญชีเมื่อเลิกกองทุน	13



หนังสือชี้ชวนส่วนข้อมูลกองทุนรวม
กองทุนเปิดไทยพาณิชย์ เอเชีย เอเมอร์จิง มาร์เก็ต ฟันด์
SCB ASIAN EMERGING MARKETS OPEN END FUND (SCBAEMFUND)

- กองทุนเปิดไทยพาณิชย์ เอเชีย เอเมอร์จิง มาร์เก็ต ฟันด์ มีนโยบายเน้นลงทุนในหน่วยลงทุนของกองทุนรวมต่างประเทศเพียงกองทุนเดียว (Feeder Fund) โดยกองทุนมี net exposure ในหน่วยลงทุนของกองทุนรวมต่างประเทศดังกล่าวโดยเฉลี่ยในรอบปีบัญชีไม่น้อยกว่าร้อยละ 80 ของมูลค่าทรัพย์สินสุทธิของกองทุน ได้แก่ “BGF Asian Growth Leaders Fund” ในหน่วยลงทุนชนิด (Class) “D2” ซึ่งจดทะเบียนจัดตั้งขึ้นในประเทศลักเซมเบิร์ก อยู่ภายใต้ UCITS และมีนโยบายลงทุนในตราสารแห่งทุน (Equity Fund) ภายใต้การบริหารของ “BlackRock Global Funds”
- กองทุนเปิดไทยพาณิชย์ เอเชีย เอเมอร์จิง มาร์เก็ต ฟันด์ เป็นกองทุนที่มีการแบ่งชนิดหน่วยลงทุนของกองทุนเป็น 5 ชนิด ได้แก่ ชนิดสะสมมูลค่า ชนิดรับซื้อคืนอัตโนมัติ ชนิดจ่ายเงินปันผล ชนิดผู้ลงทุนกลุ่ม/บุคคล และชนิดช่องทางอิเล็กทรอนิกส์ ทั้งนี้ เพื่อประโยชน์สูงสุดของผู้ลงทุน ผู้ลงทุนควรศึกษาข้อมูลของหน่วยลงทุนทั้ง 5 ชนิดก่อนการลงทุน
- มูลค่าหน่วยลงทุนของหน่วยลงทุนแต่ละชนิด อาจมีมูลค่าเท่ากันหรือแตกต่างกันได้ โดยบริษัทจัดการจะแยกคำนวณมูลค่าหน่วยลงทุนสำหรับแต่ละชนิดหน่วยลงทุน
- การแบ่งชนิดหน่วยลงทุนของกองทุน มิได้ทำให้ความรับผิดชอบของกองทุนรวมที่มีต่อบุคคลภายนอกแยกออกจากกันตามชนิดหน่วยลงทุนทรัพย์สินทั้งหมดของกองทุนรวมยังคงอยู่ภายใต้ความรับผิดชอบต่อบุคคลภายนอกอย่างเท่าเทียมกัน
- ในกรณีที่กองทุนเปิดไทยพาณิชย์ เอเชีย เอเมอร์จิง มาร์เก็ต ฟันด์ ไม่สามารถดำรงสินทรัพย์สภาพคล่องได้ตามที่สำนักงานคณะกรรมการ ก.ล.ต. กำหนด ผู้ลงทุนอาจไม่สามารถขายคืนหน่วยลงทุนได้ตามที่มีคำสั่งไว้
- การลงทุนในหน่วยลงทุนมีใช้การฝากเงิน และมีความเสี่ยงของการลงทุน ผู้ลงทุนควรลงทุนในกองทุนเปิดไทยพาณิชย์ เอเชีย เอเมอร์จิง มาร์เก็ต ฟันด์ เมื่อเห็นว่าการลงทุนในกองทุนรวมเหมาะสมกับวัตถุประสงค์การลงทุนของตน และผู้ลงทุนยอมรับความเสี่ยงที่อาจเกิดขึ้นจากการลงทุนดังกล่าวได้
- ในกรณีที่ไม่มีเหตุการณ์ไม่ปกติ ผู้ลงทุนอาจได้รับชำระเงินค่าขายคืนหน่วยลงทุนล่าช้ากว่าระยะเวลาที่กำหนดไว้ในหนังสือชี้ชวน
- ผู้ลงทุนควรศึกษาข้อมูลในหนังสือชี้ชวนให้เข้าใจและควรเก็บหนังสือชี้ชวนไว้เป็นข้อมูลเพื่อใช้อ้างอิงในอนาคต และเมื่อมีข้อสงสัยให้สอบถามผู้ติดต่อกับผู้ลงทุนให้เข้าใจก่อนซื้อหน่วยลงทุน
- กองทุนนี้เป็นกองทุนที่ลงทุนในหน่วยลงทุนของกองทุนรวมต่างประเทศซึ่งจดทะเบียนจัดตั้งขึ้นในต่างประเทศลักเซมเบิร์ก กองทุนอาจได้รับผลกระทบหากมีการเปลี่ยนแปลงทางการเมือง ข้อกำหนด กฎเกณฑ์หรือนโยบายต่าง ๆ ของรัฐบาลในการบริหารประเทศ
- เนื่องจากกองทุนไม่ได้ป้องกันความเสี่ยงอัตราแลกเปลี่ยนทั้งจำนวน ผู้ลงทุนอาจจะขาดทุนหรือได้รับกำไรจากอัตราแลกเปลี่ยนหรือได้รับเงินคืนต่ำกว่าเงินลงทุนเริ่มแรกได้
- บริษัทจัดการกองทุนรวมใช้ข้อมูลในอดีตในการคำนวณค่าสัมบูรณ์ของค่าสัมประสิทธิ์สหสัมพันธ์ (absolute correlation coefficient) กองทุนรวมจึงมีความเสี่ยง หากสินค้าหรือตัวแปรที่สัญญาซื้อขายล่วงหน้าอ้างอิง (underlying) และทรัพย์สินที่ต้องการลดความเสี่ยงเคลื่อนไหวในทิศทางที่ไม่เป็นไปตามข้อมูลในอดีตซึ่งอาจส่งผลให้การเข้าทำสัญญาซื้อขายล่วงหน้าไม่สามารถลดความเสี่ยงได้อย่างเต็มประสิทธิภาพ
- เพื่อประโยชน์สูงสุดของการบริหารจัดการกองทุนเปิดไทยพาณิชย์ เอเชีย เอเมอร์จิง มาร์เก็ต ฟันด์ (“กองทุน”) การเสนอขายหน่วยลงทุนของกองทุนหรือการปรับเปลี่ยนหน่วยลงทุนของกองทุนหรือการรับลงทะเบียนการโอนหน่วยลงทุนของกองทุน ให้อยู่ในดุลยพินิจของบริษัทจัดการแต่เพียงผู้เดียว โดยบริษัทจัดการขอสงวนสิทธิที่จะรับ/ปฏิเสธที่จะเสนอขายหน่วยลงทุนของกองทุนหรือรับ/ปฏิเสธปรับเปลี่ยนหน่วยลงทุนของกองทุนหรือรับ/ปฏิเสธลงทะเบียนการโอนหน่วยลงทุนของกองทุนให้แก่บุคคลใดก็ได้ โดยบุคคลที่บริษัทจัดการมีวัตถุประสงค์ที่จะไม่เสนอขายหน่วยลงทุนของกองทุนหรือไม่รับปรับเปลี่ยนหน่วยลงทุนของกองทุนหรือไม่รับลงทะเบียนการโอนหน่วยลงทุนของกองทุนให้ นั้น รวมถึงแต่ไม่จำกัดเพียง พลเมืองสหรัฐอเมริกา ผู้ที่มีถิ่นฐานอยู่ในสหรัฐอเมริกา บุคคลซึ่งปกติมีถิ่นที่อยู่ในสหรัฐอเมริกา รวมถึงกองทรัพย์สินของบุคคลดังกล่าว และบริษัทหรือห้างหุ้นส่วนซึ่งจัดให้มีขึ้นและดำเนินกิจกรรมในสหรัฐอเมริกา



- ในกรณีที่บริษัทจัดการมีพันธสัญญา หรือข้อตกลงกับรัฐต่างประเทศ หรือหน่วยงานของรัฐต่างประเทศ หรือมีความจำเป็นจะต้องปฏิบัติตามกฎหมายของรัฐต่างประเทศ ไม่ว่าจะเกิดขึ้นแล้วในขณะนี้หรือจะเกิดขึ้นในอนาคต เช่น ดำเนินการตาม Foreign Account Tax Compliance Act (FATCA) ของประเทศสหรัฐอเมริกา เป็นต้น ผู้ถือหน่วยลงทุนได้รับทราบและตกลงยินยอมให้สิทธิแก่บริษัทจัดการที่จะปฏิบัติการและดำเนินการต่างๆ เพื่อให้เป็นไปตามพันธสัญญา หรือข้อตกลง หรือกฎหมายของรัฐต่างประเทศนั้น ซึ่งรวมถึงการเปิดเผยข้อมูลต่างๆ ของผู้ถือหน่วยลงทุน การหักภาษี ณ ที่จ่ายจากเงินได้ของผู้ถือหน่วยลงทุน ตลอดจนมีสิทธิดำเนินการอื่นใดเท่าที่จำเป็นสำหรับการปฏิบัติตามพันธสัญญา หรือข้อตกลงหรือกฎหมายของรัฐต่างประเทศ

สำหรับรอบระยะเวลาบัญชีปีที่ 17 สิ้นสุดวันที่ 28 กุมภาพันธ์ 2569

รายละเอียดกองทุนรวม

ชื่อโครงการ	:	กองทุนเปิดไทยพาณิชย์ เอเชีย เอเมอร์จิง มาร์เก็ต ฟันด์ SCB ASIAN EMERGING MARKETS OPEN END FUND (SCBAEMFUND)
อายุโครงการ	:	ไม่กำหนดอายุโครงการ
วันที่ได้รับอนุมัติให้จัดตั้ง/จัดการกองทุนรวม	:	15 มกราคม 2551
วันที่จดทะเบียนกองทุน	:	6 กุมภาพันธ์ 2551

ประเภทและนโยบายการลงทุนของกองทุนรวม

ประเภทโครงการ

กองทุนรวมตราสารทุน

กองทุนรวมฟีดเดอร์ (Feeder Fund)

นโยบายการลงทุนของกองทุน

เน้นลงทุนในหน่วยลงทุนของกองทุนรวมต่างประเทศ ได้แก่ “BGF Asian Growth Leaders Fund” ในหน่วยลงทุนชนิด (Class) “D2” ซึ่งจดทะเบียนจัดตั้งขึ้นในประเทศลักเซมเบิร์ก อยู่ภายใต้ UCITS และมีนโยบายลงทุนในตราสารแห่งทุน (Equity Fund) ภายใต้การบริหารของ “BlackRock Global Funds” โดยกองทุนมี net exposure ในหน่วยลงทุนของกองทุนรวมต่างประเทศดังกล่าวโดยเฉลี่ยในรอบปีบัญชีไม่น้อยกว่าร้อยละ 80 ของมูลค่าทรัพย์สินสุทธิของกองทุน และมีการลงทุนที่ส่งผลให้มี net exposure ที่เกี่ยวข้องกับความเสี่ยงต่างประเทศโดยเฉลี่ยในรอบปีบัญชีไม่น้อยกว่าร้อยละ 80 ของมูลค่าทรัพย์สินสุทธิของกองทุน

ในส่วนที่เหลือจากการลงทุนบริษัทจัดการอาจลงทุนในหรือมีไว้ซึ่งตราสารแห่งทุน ตราสารแห่งหนี้ ตราสารกึ่งหนี้กึ่งทุน และ/หรือเงินฝาก และ/หรือบัตรเงินฝากทั้งในประเทศและ/หรือต่างประเทศ รวมถึงอาจมีไว้ซึ่งหลักทรัพย์อื่นหรือทรัพย์สินอื่น และ/หรือหาผลตอบแทนโดยวิธีการอื่นอย่างใดอย่างหนึ่งหรือหลายอย่าง ตามที่คณะกรรมการ ก.ล.ต. หรือสำนักงานคณะกรรมการ ก.ล.ต. ประกาศกำหนด หรือเห็นชอบให้กองทุนลงทุนได้

ทั้งนี้ บริษัทจัดการอาจพิจารณาลงทุนในหรือมีไว้ซึ่งสัญญาซื้อขายล่วงหน้า (Derivatives) ที่มีตัวแปรอ้างอิงเป็นอัตราแลกเปลี่ยนเงินตราต่างประเทศ โดยมีวัตถุประสงค์เพื่อป้องกันความเสี่ยงจากการลงทุน (Hedging) และจะไม่ลงทุนในหรือมีไว้ซึ่งตราสารที่มีลักษณะของสัญญาซื้อขายล่วงหน้าแฝง (Structured Note)

ในกรณีสถานการณ์ปกติ กองทุนจะลงทุนในต่างประเทศซึ่งจะส่งผลให้มี net exposure ที่เกี่ยวข้องกับความเสี่ยงต่างประเทศโดยเฉลี่ยในรอบปีบัญชีไม่น้อยกว่าร้อยละ 80 ของมูลค่าทรัพย์สินสุทธิของกองทุนหรือตามอัตราส่วนที่สำนักงานคณะกรรมการ ก.ล.ต. ประกาศกำหนด ทั้งนี้ ในการคำนวณสัดส่วนการลงทุนของกองทุนตามการจัดแบ่งประเภทของกองทุน บริษัทจัดการอาจไม่นับช่วงระยะเวลาดังนี้รวมด้วยก็ได้ โดยต้องคำนึงถึงประโยชน์ของผู้ลงทุนเป็นสำคัญ



30 วันนับแต่วันที่จดทะเบียน

30 วันก่อนครบอายุโครงการหรือก่อนเลิกกองทุนรวม

ช่วงระยะเวลาที่ต้องใช้ในการจำหน่ายทรัพย์สินของกองทุนเนื่องจากได้รับคำสั่งขายคืนหรือสับเปลี่ยนหน่วยลงทุน หรือมีการโอนย้ายกองทุนจำนวนมาก หรือเพื่อรอกการลงทุน ทั้งนี้ ต้องไม่เกินกว่า 10 วันทำการ

อย่างไรก็ดี ในกรณีที่สถานการณ์การลงทุนในต่างประเทศ และ/หรือการลงทุนในกองทุนหลักไม่เหมาะสม เช่น ภาวะตลาดและเศรษฐกิจมีความผันผวน เกิดภัยพิบัติหรือเกิดเหตุการณ์ไม่ปกติต่าง ๆ เป็นต้น และ/หรือในกรณีที่มีการเปลี่ยนแปลงอื่น ๆ ที่กระทบต่อการลงทุน เช่น การเปลี่ยนแปลงในเรื่องของกฎระเบียบต่าง ๆ ที่เกี่ยวข้องกับการลงทุนต่างประเทศ และ/หรือกรณีที่วงเงินลงทุนในต่างประเทศเต็มเป็นการชั่วคราว และ/หรือในช่วงระหว่างรอการอนุมัติการเพิ่มวงเงินลงทุนในต่างประเทศ และ/หรือกรณีเกิดเหตุสุดวิสัยหรือมีเหตุผลที่จำเป็นและสมควร ส่งผลให้กองทุนอาจไม่สามารถนำเงินไปลงทุนในต่างประเทศได้ทันที หรืออาจจำเป็นต้องชะลอการลงทุนในต่างประเทศเป็นการชั่วคราว ดังนั้น จึงอาจมีบางกรณีที่กองทุนไม่สามารถลงทุนให้เป็นไปตามสัดส่วนการลงทุนที่กำหนดไว้ในโครงการตามข้างต้นได้ ทั้งนี้ บริษัทจัดการจะรายงานการไม่สามารถลงทุนให้เป็นไปตามสัดส่วนการลงทุนที่กำหนดไว้ในโครงการตามประกาศต่อสำนักงานคณะกรรมการ ก.ล.ต.

ในกรณีที่กองทุนมีการลงทุนในกองทุนปลายทางไม่น้อยกว่าร้อยละ 5 ของมูลค่าทรัพย์สินสุทธิของกองทุนปลายทาง หากปรากฏว่ามูลค่าทรัพย์สินสุทธิของกองทุนปลายทางที่กองทุนรวมไปลงทุนมีมูลค่าทรัพย์สินสุทธิลดลงในลักษณะใดลักษณะหนึ่งดังต่อไปนี้ บริษัทจัดการจะดำเนินการตามหลักเกณฑ์ และวิธีการที่สำนักงานคณะกรรมการ ก.ล.ต. กำหนด โดยกองทุนปลายทางดังกล่าวเป็นกองทุนต่างประเทศที่ไม่มีวัตถุประสงค์การลงทุนในทำนองเดียวกับกองทุนรวมดัชนีหรือกองทุนรวมอิตีเอฟ

- (1) มูลค่าทรัพย์สินสุทธิ ณ วันใดวันหนึ่งลดลงเกินกว่าสองในสามของมูลค่าทรัพย์สินสุทธิของกองทุนหลัก
- (2) ยอดรวมของมูลค่าทรัพย์สินสุทธิของกองทุนหลักลดลงในช่วงระยะเวลาห้าวันทำการใดติดต่อกัน คิดเป็นจำนวนเกินกว่าสองในสามของมูลค่าทรัพย์สินสุทธิของกองทุนหลัก

ในกรณีที่กองทุนหลักมีมูลค่าทรัพย์สินสุทธิลดลงในลักษณะดังกล่าวบริษัทจัดการจะดำเนินการดังต่อไปนี้

- (1) แจ้งเหตุที่กองทุนหลักมีมูลค่าทรัพย์สินลดลง พร้อมแนวทางการดำเนินการโดยคำนึงถึงประโยชน์ที่ดีที่สุดของผู้ถือหน่วยลงทุนโดยรวมให้สำนักงานและผู้ถือหน่วยลงทุนทราบภายในสามวันทำการนับแต่วันที่ปรากฏเหตุ
- (2) ดำเนินการตามแนวทางการดำเนินการตาม (1) ให้แล้วเสร็จภายในหกสิบวันนับแต่วันที่ปรากฏเหตุ
- (3) รายงานผลการดำเนินการให้สำนักงานทราบภายในสามวันทำการนับแต่วันที่ดำเนินการแล้วเสร็จ
- (4) เปิดเผยข้อมูลเกี่ยวกับการดำเนินการของกองทุนรวมตาม (1) ต่อผู้ที่สนใจจะลงทุนเพื่อให้ผู้ที่สนใจจะลงทุนรับรู้และเข้าใจเกี่ยวกับสถานะของกองทุนรวม

ทั้งนี้ บริษัทจัดการกองทุนจะดำเนินการให้บุคลากรที่เกี่ยวข้องเปิดเผยข้อมูลเกี่ยวกับการดำเนินการดังกล่าวด้วย

ทั้งนี้ ระยะเวลาในการดำเนินการตามข้อ (2) บริษัทจัดการสามารถขอผ่อนผันต่อสำนักงานคณะกรรมการ ก.ล.ต.

บริษัทจัดการขอสงวนสิทธิในกรณีที่มีการดำเนินการเปลี่ยนโอนย้าย กองทุนจะยกเว้นไม่นำเรื่องการลงทุนซึ่งจะส่งผลให้มี net exposure ที่เกี่ยวข้องกับความเสี่ยงต่างประเทศโดยเฉลี่ยในรอบปีบัญชีไม่น้อยกว่าร้อยละ 80 ของมูลค่าทรัพย์สินสุทธิของกองทุน มาบังคับใช้ในช่วงดำเนินการคัดเลือกและเตรียมการลงทุน

อนึ่ง หากในกรณีที่การลงทุนในกองทุนรวมต่างประเทศหรือ “BGF Asian Growth Leaders Fund” ในหน่วยลงทุนชนิด (Class) “D2” นั้นไม่เหมาะสมอีกต่อไป โดยอาจสืบเนื่องจากการได้รับผลกระทบจากเหตุการณ์ต่าง ๆ ดังกล่าวข้างต้น และ/หรือมีการเปลี่ยนแปลงเงื่อนไขอื่น ๆ ของกองทุนหลักและชนิดหน่วยลงทุนนี้ เช่น การเปลี่ยนแปลงนโยบายการลงทุน ลักษณะกองทุน อัตราค่าธรรมเนียม และ/หรือการ

เปลี่ยนแปลงอื่นใดที่ส่งผลกระทบต่อหรือความเสียหายต่อกองทุน เป็นต้น กล่าวคือ ในกรณีที่เกิดการเปลี่ยนแปลงซึ่งอาจมีผลต่อกองทุนหลัก (Master fund) และ/หรือบริษัทจัดการอย่างมีนัยสำคัญ บริษัทจัดการขอสงวนสิทธิที่จะพิจารณาเปลี่ยนแปลงกองทุนรวมต่างประเทศ และ/หรือชนิดหน่วยลงทุนตามดุลยพินิจของบริษัทจัดการ ทั้งนี้ การเปลี่ยนแปลงดังกล่าวจะไม่ขัดกับวัตถุประสงค์และนโยบายการลงทุนของกองทุน โดยอาจพิจารณาโอนย้ายหรือสับเปลี่ยนหน่วยลงทุนไปยังชนิดหน่วยลงทุนอื่นภายใต้กองทุน "BGF Asian Growth Leaders Fund" และ/หรือกองทุนรวมต่างประเทศอื่น ภายใต้การบริหารของ "BlackRock Global Funds" และ/หรือบริษัทจัดการอื่นที่มีประเภทกองทุน นโยบายการลงทุนที่ใกล้เคียงกัน เพื่อให้เหมาะสมกับสภาพการณ์การลงทุนในแต่ละขณะ และเพื่อประโยชน์ของผู้ถือหน่วยลงทุนเป็นสำคัญ โดยไม่ถือว่าการแก้ไขโครงการจัดการกองทุนรวมและถือว่าได้รับมติเห็นชอบจากผู้ถือหน่วยลงทุนแล้ว ทั้งนี้ บริษัทจัดการจะแจ้งการเปลี่ยนแปลงและรายละเอียดที่เกี่ยวข้องให้ผู้ถือหน่วยลงทุนทราบล่วงหน้าก่อนดำเนินการเปลี่ยนแปลงหรือก่อนทำการลงทุนดังกล่าวไม่น้อยกว่า 30 วัน อนึ่ง ในการโอนย้ายหรือสับเปลี่ยนหน่วยลงทุนไปยังกองทุนต่างประเทศอื่นข้างต้น บริษัทจัดการขอสงวนสิทธิในการพิจารณา ดำเนินการครั้งเดียว หรือหลายครั้งก็ได้ โดยการทยอยโอนย้ายเงินลงทุน จึงอาจส่งผลให้ช่วงระยะเวลาดังกล่าวกองทุนอาจลงทุนหรือมีไว้ซึ่งหน่วยลงทุนของกองทุนรวมต่างประเทศมากกว่า 1 กองทุน ตามที่ระบุไว้ในโครงการ

ดัชนีชี้วัด/อ้างอิง (Benchmark)

ดัชนี Bloomberg Asia ex Japan Large & Mid Cap Net Return Index สัดส่วน (%):100.00

ปรับด้วยต้นทุนการป้องกันความเสี่ยงอัตราแลกเปลี่ยนในช่วงระยะเวลาที่คำนวณผลตอบแทนของตัวชี้วัดเพื่อคำนวณผลตอบแทนเป็นสกุลเงินบาทในอัตราส่วน 80% และปรับด้วยอัตราแลกเปลี่ยน เพื่อคำนวณผลตอบแทนเป็นสกุลเงินบาท ในอัตราส่วน 20%

หมายเหตุ:

กองทุนเปลี่ยนแปลงดัชนีชี้วัด จาก MSCI All Country Asia ex Japan 100.00% ปรับด้วยต้นทุนการป้องกันความเสี่ยงอัตราแลกเปลี่ยน ในช่วงระยะเวลาที่คำนวณผลตอบแทนของตัวชี้วัดเพื่อคำนวณผลตอบแทนเป็นสกุลเงินบาทในอัตราส่วน 50% และปรับด้วยอัตราแลกเปลี่ยน เพื่อคำนวณผลตอบแทนเป็นสกุลเงินบาท ในอัตราส่วน 50% เป็น Bloomberg Asia ex Japan Large & Mid Cap Net Return Index 100.00% ปรับด้วยต้นทุนการป้องกันความเสี่ยงอัตราแลกเปลี่ยนในช่วงระยะเวลาที่คำนวณผลตอบแทนของตัวชี้วัดเพื่อคำนวณผลตอบแทนเป็นสกุลเงินบาทในอัตราส่วน 80% และปรับด้วยอัตราแลกเปลี่ยน เพื่อคำนวณผลตอบแทนเป็นสกุลเงินบาท ในอัตราส่วน 20% โดยมีผลตั้งแต่วันที่ 1 เมษายน 2568 เป็นต้นไป ทั้งนี้ เพื่อให้สอดคล้องกับกลยุทธ์การลงทุน และนโยบายป้องกันความเสี่ยงด้านอัตราแลกเปลี่ยนของกองทุน และสามารถสะท้อนผลการดำเนินงานของกองทุนอย่างเหมาะสม

บริษัทจัดการขอสงวนสิทธิที่จะเปลี่ยนแปลงตัวชี้วัดในการเปรียบเทียบตามที่บริษัทจัดการเห็นควรและเหมาะสม ซึ่งอยู่ภายใต้กรอบนโยบายการลงทุนที่กำหนด โดยบริษัทจัดการจะเปิดเผยข้อมูลและแจ้งให้ผู้ลงทุนทราบล่วงหน้าอย่างชัดเจนถึงวันที่มีการเปลี่ยนตัวชี้วัด คำอธิบายเกี่ยวกับตัวชี้วัด และเหตุผลในการเปลี่ยนตัวชี้วัดดังกล่าวผ่านการลงประกาศในเว็บไซต์ของบริษัทจัดการ ภายในเวลาที่ผู้ลงทุนสามารถใช้ประโยชน์จากข้อมูลในการตัดสินใจลงทุนได้

อย่างไรก็ตาม ในกรณีการเปลี่ยนแปลงตัวชี้วัดเพื่อให้เป็นไปตามประกาศ เงื่อนไขและข้อกำหนดของสมาคมบริษัทจัดการลงทุน และ/หรือ ประกาศ ข้อกำหนดของสำนักงานคณะกรรมการ ก.ล.ต. เกี่ยวกับมาตรฐานการวัดผลการดำเนินงานของกองทุนรวม และ/หรือ การเปลี่ยนแปลงตัวชี้วัดในการใช้เปรียบเทียบในกรณีที่ผู้ถือหน่วยลงทุนของตัวชี้วัดไม่ได้จัดทำหรือเปิดเผยข้อมูล/อัตราดังกล่าวอีกต่อไป โดยบริษัทจัดการจะแจ้งการเปลี่ยนแปลงดังกล่าวให้ผู้ถือหน่วยลงทุนทราบล่วงหน้าผ่านการประกาศในเว็บไซต์ของบริษัทจัดการ ภายในเวลาที่ผู้ลงทุนสามารถใช้ประโยชน์จากข้อมูลการตัดสินใจลงทุนได้

รายละเอียดของกองทุนหลัก

(แหล่งที่มาของข้อมูล : รายละเอียดของกองทุน BGF Asian Growth Leaders Fund ข้อมูล ณ เดือน มิถุนายน 2559)

สรุปสาระสำคัญของกองทุน BGF Asian Growth Leaders Fund (กองทุนหลัก)	
นโยบายการลงทุน	มีนโยบายลงทุนอย่างน้อยร้อยละ 70 ของสินทรัพย์รวมของกองทุนในหุ้นของบริษัทซึ่งตั้งอยู่ในทวีปเอเชียหรือดำเนินกิจกรรมหลักในทวีปเอเชีย ไม่รวมประเทศญี่ปุ่น กองทุนมุ่งเน้นไปที่ภาคธุรกิจและบริษัทที่ผู้จัดการกองทุนเห็นว่า มีลักษณะการลงทุนที่เติบโต เช่น มีอัตราการเติบโตสูงกว่าค่าเฉลี่ยของรายได้หรือการขาย และมีผลตอบแทนของทุนอยู่ในระดับสูงหรือดีขึ้น เป็นต้น
ประเทศที่จดทะเบียน	ลักเซมเบิร์ก
วันจัดตั้งกองทุน	31 ตุลาคม 2555
Bloomberg	BGAGLD2
ISIN	LU0859042482
Index ticker	MXASJ
ดัชนีอ้างอิง (Index)	MSCI All Country Asia ex Japan
สกุลเงิน	ดอลลาร์สหรัฐ (USD)
ผู้จัดการกองทุน (Manager)	BlackRock Global Funds
เว็บไซต์ (website)	www.blackrock.com
ค่าธรรมเนียมและค่าใช้จ่ายต่างๆ ของกองทุนหลัก*	
Max Initial Charge	5.00%
Management Fee	0.75%

ความเสี่ยงของกองทุนหลัก

บริษัททุนขนาดเล็ก (Smaller Capitalisation Companies)

หลักทรัพย์ของบริษัทขนาดเล็กอาจอยู่ภายใต้ความเคลื่อนไหวของตลาดแบบกะทันหันหรือไม่แน่นอนมากกว่าบริษัทขนาดใหญ่ จำนวนบริษัทที่เพิ่มขึ้นมากกว่าหรือค่าเฉลี่ยของตลาดทั่วไป

บริษัทเหล่านี้ อาจมีสายการผลิต ตลาด หรือแหล่งเงินทุน ที่จำกัด หรืออาจขึ้นอยู่กับกลุ่มผู้บริหารบางกลุ่ม การพัฒนาเต็มรูปแบบของบริษัทเหล่านี้ใช้ระยะเวลาานาน นอกจากนี้ บริษัทขนาดเล็กหลายแห่งยังมีความถี่ในการซื้อขายหุ้นน้อยและมีปริมาณน้อย ตลอดจนอาจอยู่ภายใต้ความเคลื่อนไหวด้านราคาที่จะกะทันหันหรือไม่แน่นอนมากกว่าหุ้นของบริษัทขนาดใหญ่ อีกทั้งหลักทรัพย์ของบริษัทขนาดเล็กก็อาจอ่อนไหวต่อการเปลี่ยนแปลงของตลาดมากกว่าหลักทรัพย์ของบริษัทขนาดใหญ่ ปัจจัยเหล่านี้ อาจส่งผลให้เกิดความผันผวนของมูลค่าสินทรัพย์สุทธิของหน่วยลงทุนของกองทุนที่สูงกว่าค่าเฉลี่ยได้

ความเสี่ยงด้านตราสารทุน (Equity Risks)

มูลค่าของความผันผวนในตราสารทุนต่อวันและตราสารทุนซึ่งกองทุนลงทุน สามารถทำให้เกิดผลขาดทุนจำนวนมากได้ ราคาของตราสารทุนอาจได้รับผลกระทบมาจากหลายปัจจัยที่ระดับรายบริษัท ตลอดจนได้รับผลกระทบจากการพัฒนาทางเศรษฐกิจและการเมืองในวงกว้าง ซึ่งรวมไปถึงแนวโน้มการเติบโตของเศรษฐกิจ อัตราเงินเฟ้อและอัตราดอกเบี้ย การรายงานรายได้ของบริษัท แนวโน้มประชากร และเหตุการณ์ภัยพิบัติต่างๆ

ตลาดเกิดใหม่ (Emerging Markets)

ตลาดเกิดใหม่โดยทั่วไป ได้แก่ ประเทศที่มีการพัฒนาในระดับต่ำหรือร้อยละ ซึ่งแสดงให้เห็นว่า มีการพัฒนาทางเศรษฐกิจ และ/หรือ ตลาดทุนในระดับที่ต่ำ และมีความผันผวนของราคาหุ้นและค่าเงินในระดับสูงกว่า ท่ามกลางปัจจัยเหล่านั้น สิ่งซึ่งแสดงถึงการพัฒนาทางเศรษฐกิจและ/หรือ ตลาดทุนในระดับต่ำที่สุด อาจเรียกได้ว่าเป็น ตลาดชายขอบ (frontier markets)

หมายเหตุ:

กรณีที่ข้อมูลความเสี่ยงของกองทุน BGF Asian Growth Leaders Fund มีความแตกต่างหรือไม่สอดคล้องกับกองทุนหลัก ให้ถือเอาข้อมูลต้นฉบับของกองทุนหลักเป็นหลัก ผู้ลงทุนควรศึกษาข้อมูลความเสี่ยงอย่างระมัดระวังก่อนตัดสินใจลงทุน

ผลการดำเนินงานที่ผ่านมาของกองทุน

ผลการดำเนินงานของกองทุน BGF Asian Growth Leaders Fund ในหน่วยลงทุนชนิด (Class) “D2” (กองทุนหลัก) เมื่อเปรียบเทียบกับตัวชี้วัด (Benchmark) แสดง ได้ดังต่อไปนี้

CUMULATIVE & ANNUALISED PERFORMANCE

	CUMULATIVE (%)					ANNUALISED (% p.a.)		
	1m	3m	6m	YTD	1y	3y	5y	S.I.
Fund	0.60	1.20	1.81	-0.05	10.79	-3.05	3.19	6.63
Benchmark	1.03	1.94	1.99	1.79	14.14	0.84	4.48	4.91
Share Class [Max IC Applied]	-4.43	-3.86	-3.28	-5.04	5.25	-4.69	2.13	6.19

CALENDAR YEAR PERFORMANCE (%)

	2020	2021	2022	2023	2024
Fund	31.32	-4.79	-23.57	2.50	9.46
Benchmark	25.02	-4.72	-19.67	5.98	11.96

หมายเหตุ :

- ที่มา: เอกสาร fact sheet ของกองทุน BGF Asian Growth Leaders Fund ข้อมูล ณ วันที่ 28 กุมภาพันธ์ 2568
- ผลการดำเนินงานในอดีต/ผลการเปรียบเทียบผลการดำเนินงานที่เกี่ยวข้องกับผลิตภัณฑ์ในตลาดทุน มิได้เป็นสิ่งยืนยันถึงผลการดำเนินงานในอนาคต

ความผันผวนของผลการดำเนินงานของกองทุนรวมต่างประเทศนั้นเป็นอย่างไร

จากผลการดำเนินงานของกองทุนหลักข้างต้น เมื่อเปรียบเทียบกับตัวชี้วัด (Benchmark) อาจพิจารณาได้จากความผันผวน/ความเคลื่อนไหวของราคาหรือมูลค่าหน่วยลงทุนในช่วงระยะเวลาที่ผ่านมาได้ตามรูป (กราฟ) ดังนี้

กราฟแสดงความเคลื่อนไหวของราคาหรือมูลค่าหน่วยลงทุนของกองทุน BGF Asian Growth Leaders Fund



หมายเหตุ :

- ที่มา Bloomberg ข้อมูลย้อนหลังตั้งแต่วันที่ 28 กุมภาพันธ์ 2563 – 28 กุมภาพันธ์ 2568
- ผลการดำเนินงานในอดีต/ผลการเปรียบเทียบผลการดำเนินงานที่เกี่ยวข้องกับผลิตภัณฑ์ในตลาดทุน มิได้เป็นสิ่งยืนยันถึงผลการดำเนินงานในอนาคต

กราฟแสดงผลตอบแทนย้อนหลังของกองทุน BGF Asian Growth Leaders Fund
เปรียบเทียบกับ ดัชนี MSCI All Country Asia ex Japan



หมายเหตุ :

- (1) ที่มา Bloomberg ข้อมูลย้อนหลังตั้งแต่วันที่ 28 กุมภาพันธ์ 2563 – 28 กุมภาพันธ์ 2568
- (2) ผลการดำเนินงานในอดีต/ผลการเปรียบเทียบผลการดำเนินงานที่เกี่ยวข้องกับผลิตภัณฑ์ในตลาดทุน มิได้เป็นสิ่งยืนยันถึงผลการดำเนินงานในอนาคต

การแบ่งชนิดหน่วยลงทุน และสิทธิประโยชน์ของผู้ถือหน่วยลงทุนแยกตามชนิดของหน่วยลงทุน
กองทุนรวมมีการแบ่งชนิดของหน่วยลงทุนเป็น 5 ชนิด ได้แก่

1) ชนิดสะสมมูลค่า (SCBAEM) : (เปิดให้บริการ)

เหมาะสำหรับผู้ลงทุนที่ต้องการสะสมผลประโยชน์จากการลงทุน (Total return)

2) ชนิดรับซื้อคืนอัตโนมัติ (SCBAEMR) : (ยังไม่เปิดให้บริการ)

เหมาะสำหรับผู้ลงทุนที่ต้องการรับผลตอบแทนจากการขายคืนหน่วยลงทุนโดยอัตโนมัติ

3) ชนิดจ่ายเงินปันผล (SCBAEMD) : (ยังไม่เปิดให้บริการ)

เหมาะสำหรับผู้ลงทุนที่ต้องการรับผลตอบแทนจากเงินปันผล

4) ชนิดผู้ลงทุนกลุ่ม/บุคคล (SCBAEMP) : (เปิดให้บริการ)

เหมาะสำหรับผู้ลงทุนประเภทบุคคล กลุ่มบุคคล นิติบุคคล สถาบันที่บริษัทจัดการกำหนดที่ต้องการสะสมผลประโยชน์จากการลงทุน (Total return) โดยในเบื้องต้นบริษัทจัดการกำหนดให้บริการเฉพาะผู้ลงทุนกองทุนสำรองเลี้ยงชีพและ/หรือ กองทุนส่วนบุคคล ภายใต้การบริหารของบริษัทจัดการเท่านั้น

5) ชนิดช่องทางอิเล็กทรอนิกส์ (SCBAEME) : (ยังไม่เปิดให้บริการ)

เหมาะสำหรับผู้ลงทุนที่ทำรายการผ่านช่องทางอิเล็กทรอนิกส์ เช่น scb easy , scbam fund click เป็นต้น และช่องทางอิเล็กทรอนิกส์อื่นใดที่บริษัทจัดการกำหนดเพิ่มเติม (บริษัทจัดการขอสงวนสิทธิปฏิเสธคำสั่งซื้อหากมูลค่าหน่วยลงทุนคงเหลือและมูลค่าการสั่งซื้อหน่วยลงทุนสุทธิของหน่วยลงทุนชนิดช่องทางอิเล็กทรอนิกส์เมื่อรวมกันทุกกองทุนของผู้ถือหน่วยลงทุน มีมูลค่ารวมกันเกินกว่า 1 ล้านบาท)

บริษัทจัดการขอสงวนสิทธิเพิ่มเติม หรือเปลี่ยนแปลงชนิดหน่วยลงทุนข้างต้นในภายหลังได้ โดยจะคำนึงถึงผลประโยชน์ของผู้ถือหน่วยลงทุนเป็นสำคัญ ซึ่งบริษัทจัดการจะแจ้งให้ผู้ถือหน่วยลงทุนทราบถึงการเปลี่ยนแปลงดังกล่าวล่วงหน้าอย่างน้อย 1 วันก่อนการเปลี่ยนแปลง โดย

จะประกาศผ่านทางเว็บไซต์ของบริษัทจัดการและเว็บไซต์ของผู้สนับสนุนการขายหรือรับซื้อคืนหน่วยลงทุน (ถ้ามี) ซึ่งการดำเนินการดังกล่าวข้างต้น บริษัทจัดการจะคำนึงถึงประโยชน์ของกองทุนและผู้ถือหน่วยลงทุนเป็นสำคัญ

ทั้งนี้ กองทุนมีการแบ่งชนิดของหน่วยลงทุนตามชนิด ดังนั้น มูลค่าหน่วยลงทุนแต่ละชนิดอาจมีมูลค่าไม่เท่ากัน มูลค่าทรัพย์สินสุทธิของแต่ละชนิดหน่วยลงทุนรวมกันจะเท่ากับมูลค่าทรัพย์สินสุทธิของกองทุนรวม ซึ่งผลประโยชน์ที่เกิดจากการลงทุนจะถือเป็นประโยชน์ของกองทุนรวม และจะถูกปันส่วนตามสัดส่วนมูลค่าทรัพย์สินสุทธิของหน่วยลงทุนแต่ละชนิด

ผู้ลงทุนสามารถดูรายละเอียดวิธีการคำนวณมูลค่าทรัพย์สินสุทธิแยกตามรายชนิดของหน่วยลงทุนได้ที่ www.scbam.com

ลักษณะที่สำคัญของกองทุนรวม

กองทุนรวมนี้เหมาะสมกับเงินลงทุนของผู้ลงทุนที่ต้องการกระจายการลงทุนไปยังหลักทรัพย์ในต่างประเทศ โดยสามารถรับความเสี่ยงที่เกี่ยวข้องกับการลงทุนในต่างประเทศได้ รวมถึงสามารถยอมรับความผันผวนของมูลค่าหน่วยลงทุนและผลตอบแทนได้ในบางช่วงของการลงทุน

อัตราส่วนการลงทุนในสัญญาซื้อขายล่วงหน้าที่มีได้มีวัตถุประสงค์เพื่อลดความเสี่ยง

กองทุนรวมลงทุนหรือมีไว้ซึ่งสัญญาซื้อขายล่วงหน้าที่มีได้มีวัตถุประสงค์เพื่อลดความเสี่ยงโดยจำกัด net exposure ที่เกิดจากการลงทุนใน derivatives ไม่เกิน 100% ของมูลค่าทรัพย์สินสุทธิของกองทุน

ผลกระทบทางลบที่มากที่สุดจากการลงทุนในสัญญาซื้อขายล่วงหน้าที่มีได้มีวัตถุประสงค์เพื่อลดความเสี่ยงต่อเงินลงทุนของกองทุนรวม

การลงทุนหรือมีไว้ซึ่งสัญญาซื้อขายล่วงหน้าที่มีได้มีวัตถุประสงค์เพื่อลดความเสี่ยงหากราคา หลักทรัพย์อ้างอิงมีความผันผวนมาก การขาดทุนจะไม่เกินมูลค่าทรัพย์สินสุทธิทั้งหมดของกองทุนโดยคล้ายคลึงกับการลงทุนในหลักทรัพย์จริง

ผลตอบแทนที่ผู้ลงทุนจะได้จากเงินลงทุน

ผู้ลงทุนมีโอกาสที่จะได้รับกำไรจากมูลค่าหน่วยลงทุนที่เพิ่มขึ้น (ส่วนเกินทุน) จากการลงทุนในหุ้นต่างประเทศ

จำนวนเงินทุนโครงการล่าสุด

30,000 ล้านบาท

รอบระยะเวลาบัญชี

วันที่สิ้นสุดรอบบัญชี : เดือนกุมภาพันธ์

ปัจจัยที่มีผลกระทบต่อเงินลงทุนของผู้ลงทุน

1. การเปลี่ยนแปลงราคาหน่วยลงทุนของกองทุน “BGF Asian Growth Leaders Fund” ซึ่งเกิดจากการเปลี่ยนแปลงของราคาหลักทรัพย์ที่กองทุน “BlackRock Global Funds” ลงทุน ซึ่งอาจทำให้ผู้ลงทุนไม่ได้รับเงินลงทุนคืนเท่าที่คาดหวัง โดยการเปลี่ยนแปลงของราคาดังกล่าวอาจเนื่องมาจากผลการดำเนินงานของบริษัทผู้ออกหลักทรัพย์เองหรือการเคลื่อนไหวของดัชนีตลาดหลักทรัพย์ต่างประเทศที่ได้รับผลกระทบจากการเปลี่ยนแปลงของสถานะเศรษฐกิจโดยรวม
2. เนื่องจากกองทุนรวมต่างประเทศที่กองทุนจะไปลงทุนนั้น จัดทะเบียนจัดตั้งขึ้นในประเทศ (ประเทศลักเซมเบิร์ก) จึงต้องปฏิบัติตามหลักเกณฑ์และกฎหมายที่เกี่ยวข้องของประเทศนั้น ๆ ซึ่งอาจแตกต่างไปจากหลักเกณฑ์และกฎหมายที่เกี่ยวข้องในการจัดตั้งกองทุนรวมของประเทศไทย
3. ความผันผวนของอัตราแลกเปลี่ยนเงินตราต่างประเทศ จะมีผลให้มูลค่าหน่วยลงทุนของกองทุนเปิดไทยพาณิชย์ เอเชียน อีเมอร์จิง มาร์เก็ต ฟันด์ เปลี่ยนแปลง ซึ่งอาจทำให้เงินต้นและผลตอบแทนในรูปเงินบาทผันผวนตามไปด้วย

การเลื่อนกำหนดเวลาชำระค่าขายคืนหน่วยลงทุน

บริษัทจัดการจะเลื่อนกำหนดการชำระเงินค่าขายคืนหน่วยลงทุนแก่ผู้ถือหน่วยลงทุนที่มีคำสั่งขายคืนหน่วยลงทุนของกองทุนเปิดไว้แล้วได้เฉพาะในกรณีที่กำหนดไว้ ซึ่งต้องไม่เกินกว่ากรณีดังต่อไปนี้



(1) บริษัทจัดการพิจารณาแล้ว มีความเชื่อโดยสุจริตและสมเหตุสมผลว่าเป็นกรณีที่เข้าเหตุใดเหตุหนึ่งดังนี้ โดยได้รับความเห็นชอบของผู้ดูแลผลประโยชน์แล้ว

(ก) มีเหตุจำเป็นทำให้ไม่สามารถจำหน่าย จ่ายโอน หลักทรัพย์หรือทรัพย์สินของกองทุนรวมเปิดได้อย่างสมเหตุสมผล

(ข) มีเหตุที่ทำให้กองทุนรวมไม่ได้รับชำระเงินจากหลักทรัพย์หรือทรัพย์สินที่ลงทุนไว้ตามกำหนดเวลาปกติ ซึ่งเหตุดังกล่าวอยู่นอกเหนือการควบคุมของบริษัทจัดการ

(2) ผู้ถือหน่วยลงทุนมีคำสั่งขายคืนหน่วยลงทุนก่อนหรือในช่วงระยะเวลาที่บริษัทจัดการพบว่าราคาซื้อขายคืนหน่วยลงทุนของกองทุนรวมเปิดไม่ถูกต้องโดยมีมูลค่าตั้งแต่ 1 สตางค์ขึ้นไป และคิดเป็นอัตราตั้งแต่ร้อยละ 0.5 ของมูลค่าหรือราคาที่ถูกต้อง และผู้ดูแลผลประโยชน์ยังไม่ได้รับรองข้อมูลในรายงานการแก้ไขราคาขายอันหลังและรายงานการชดเชยราคา

ทั้งนี้ การเลื่อนกำหนดชำระเงินค่าขายคืนข้างต้น บริษัทจัดการจะดำเนินการตามที่ระบุในรายละเอียดโครงการและหลักเกณฑ์ที่สำนักงานคณะกรรมการ ก.ล.ต. กำหนด

การไม่ขายหรือไม่รับซื้อคืนหน่วยลงทุนตามคำสั่งที่รับไว้แล้ว

การไม่ขายไม่รับซื้อคืนไม่เปลี่ยนแปลงหน่วยลงทุนตามสั่ง บริษัทจัดการจะปฏิบัติตามประกาศสำนักงานคณะกรรมการกำกับหลักทรัพย์และตลาดหลักทรัพย์ ที่ สน. 9/2564 เรื่อง หลักเกณฑ์ เงื่อนไข และวิธีการจัดการกองทุนรวมเพื่อผู้ลงทุนทั่วไป กองทุนรวมเพื่อผู้ลงทุนที่มีรายจ่ายย่อย และกองทุนรวมเพื่อผู้ลงทุนประเภทสถาบัน และประกาศคณะกรรมการกำกับตลาดทุนที่ ทน. 11/2564 เรื่อง หลักเกณฑ์การจัดการกองทุนรวมเพื่อผู้ลงทุนทั่วไป กองทุนรวมเพื่อผู้ลงทุนที่มีรายจ่ายย่อย กองทุนรวมเพื่อผู้ลงทุนประเภทสถาบัน และกองทุนส่วนบุคคล

การหยุดรับคำสั่งซื้อหรือขายคืนหน่วยลงทุน

เพื่อคุ้มครองประโยชน์ของผู้ถือหน่วยลงทุน หรือในกรณีที่มีความจำเป็นเพื่อรักษาเสถียรภาพทางเศรษฐกิจและการเงินของประเทศ หรือเพื่อรักษาเสถียรภาพในระบบตลาดการเงิน บริษัทจัดการจะหยุดรับคำสั่งซื้อหรือ คำสั่งขายคืนหน่วยลงทุนของกองทุนเปิดได้เป็นการชั่วคราวตามระยะเวลาที่สำนักงานคณะกรรมการ ก.ล.ต. ประกาศ ทั้งนี้ ไม่เกิน 20 วันทำการติดต่อกัน เว้นแต่จะได้รับความเห็นชอบจากคณะกรรมการ ก.ล.ต. ให้ขยายระยะเวลาหยุดรับคำสั่งซื้อหรือคำสั่งขายคืนหน่วยลงทุนออกไปได้

ช่องทางที่ผู้ถือหน่วยลงทุนจะทราบข้อมูลเกี่ยวกับ NAV มูลค่าหน่วยลงทุนและราคาขายและรับซื้อคืนหน่วยลงทุน

บริษัทจัดการจะประกาศมูลค่าทรัพย์สินสุทธิ มูลค่าหน่วยลงทุน และราคาหน่วยลงทุน ใน Website ของบริษัทจัดการ: www.scbam.com หรืออื่น ๆ (ถ้ามี) ทุกวันทำการ

ช่องทางที่ผู้ลงทุนสามารถทราบข้อมูลเพิ่มเติมเกี่ยวกับกองทุนรวมนี้

- บริษัทหลักทรัพย์จัดการกองทุน ไทยพาณิชย์ จำกัด
ที่อยู่ : ไทยพาณิชย์ ปาร์ค พลาซ่า อาคาร 1 ชั้น 7 - 8
เลขที่ 18 ถนนรัชดาภิเษก แขวงจตุจักร เขตจตุจักร กรุงเทพฯ 10900
โทรศัพท์ โทร 0-2777-7777
Website : www.scbam.com
 - ธนาคารไทยพาณิชย์ จำกัด (มหาชน) ทุกสาขา
 - Call Center 0-2777-7777
 - ผู้สนับสนุนการขายหรือรับซื้อคืนหน่วยลงทุนที่ได้รับการแต่งตั้งจากบริษัทจัดการ
- ทั้งนี้ บริษัทอาจพิจารณาเพิ่มเติม/เปลี่ยนแปลงช่องทางทราบข้อมูลเพิ่มเติมในภายหลังได้



ปัจจัยความเสี่ยงของกองทุนรวม

1. ความเสี่ยงจากการผันผวนของอัตราแลกเปลี่ยนเงินตราต่างประเทศ (Exchange rate risk)

คือ ความเสี่ยงจากการผันผวนของอัตราแลกเปลี่ยนเงินตราต่างประเทศ การลงทุนในตราสารต่างประเทศที่มีสกุลเงินแตกต่างไปจากสกุลเงินที่ระดมทุนจากผู้ถือหน่วยลงทุน อัตราผลตอบแทนจากการลงทุนดังกล่าวจะขึ้นอยู่กับเปลี่ยนแปลงของอัตราแลกเปลี่ยนในช่วงเวลานั้น ๆ ด้วย โดยอัตราแลกเปลี่ยนอาจเพิ่มขึ้นหรือลดลงเมื่อเปรียบเทียบกับอัตราที่ลงทุนเริ่มแรก ซึ่งอาจมีผลทำให้ตัวเลขรายงานมูลค่าหน่วยลงทุนผันผวน และอาจเกิดกำไรหรือขาดทุนจากการลงทุนได้

กองทุนเปิดไทยพาณิชย์ เอเซียเนอเมอรัลจิ้ง มาร์เก็ต ฟันด์ ซึ่งเน้นลงทุนในหน่วยลงทุนของกองทุนรวมต่างประเทศที่จดทะเบียนจัดตั้งขึ้นในประเทศหลักเซมเบิร์ก มีนโยบายการลงทุนในตราสารทุน (Equity fund) และใช้สกุลเงินดอลลาร์สหรัฐฯ (USD) ซึ่งอาจส่งผลให้การลงทุนอาจต้องประสบกับความผันผวนของอัตราแลกเปลี่ยนในขณะนั้น รวมถึงการรับผลตอบแทนในรูปแบบบาทผันผวนตามไปด้วย อนึ่ง กองทุนเปิดไทยพาณิชย์ เอเซียเนอเมอรัลจิ้ง มาร์เก็ต ฟันด์ อาจพิจารณาใช้เครื่องมือป้องกันความเสี่ยงด้านอัตราแลกเปลี่ยนตามดุลยพินิจและความเหมาะสม โดยจะใช้การวิเคราะห์ทางเศรษฐกิจและการเงินมหภาค เพื่อคาดการณ์ทิศทางอัตราแลกเปลี่ยน เช่น อาจเข้าทำธุรกรรมการซื้อขายสัญญาซื้อขายล่วงหน้าเพื่อป้องกันความเสี่ยงดังกล่าว โดยอาจไม่สามารถลดความเสี่ยงด้านอัตราแลกเปลี่ยนได้ทั้งหมด และอาจมีต้นทุนอยู่บ้าง ซึ่งจะทำให้ผลตอบแทนของกองทุนโดยรวมลดลงเล็กน้อย จากความเสี่ยงด้านต้นทุนที่เพิ่ม

2. ความเสี่ยงที่เกิดจากสภาวะโดยรวมของตลาด (Market risk)

คือ ความเสี่ยงที่เกิดจากปัจจัยทางด้านเศรษฐกิจ สังคม การเมือง และกฎหมาย รวมทั้งปัจจัยอื่นๆ ที่มีอยู่เฉพาะในแต่ละประเทศ ซึ่งปัจจัยเหล่านี้อาจมีผลต่อราคาหลักทรัพย์หรือตราสารที่เกี่ยวข้องกับการลงทุนของกองทุนรวมต่างประเทศลงทุนได้

กองทุนเปิดไทยพาณิชย์ เอเซียเนอเมอรัลจิ้ง มาร์เก็ต ฟันด์ ลงทุนในหน่วยลงทุนของกองทุนต่างประเทศที่มีนโยบายลงทุนในตราสารทุน (Equity fund) หรือหุ้นต่างประเทศซึ่งมีปัจจัยพื้นฐานดีและมีแนวโน้มการเจริญเติบโตในอนาคตในตลาดหลักทรัพย์ต่างประเทศของประเทศในแถบภูมิภาคเอเชีย (Asia region) ซึ่งอาจได้รับผลกระทบจากความผันผวนของราคาหลักทรัพย์ในต่างประเทศนั้น ๆ โดยสะท้อนให้เห็นจากดัชนีตลาดหลักทรัพย์ต่างประเทศดังกล่าว อย่างไรก็ตาม บริษัทจัดการจะติดตามสถานการณ์การเปลี่ยนแปลงทางเศรษฐกิจ สังคม การเมือง และกฎหมาย รวมทั้งปัจจัยอื่นๆ ที่อาจมีผลกระทบต่อหลักทรัพย์ในตลาดหลักทรัพย์ในกลุ่มประเทศในแถบเอเชียที่กองทุนลงทุนอย่างใกล้ชิด ซึ่งสอดคล้องกับการบริหารความเสี่ยงประเภทนี้ของกองทุนหลักที่มีวิธีการติดตาม/ตรวจสอบการระบวงการลงทุนอย่างสม่ำเสมอ โดยให้ความสำคัญกับกระบวนการลงทุนที่ใช้การวิเคราะห์ปัจจัยพื้นฐานของหุ้น/หลักทรัพย์นั้น ๆ เป็นหลัก (Bottom-up Approach) ส่งผลให้ความเสี่ยง Market risk ของกองทุนอาจปรับลดลงได้

3. ความเสี่ยงของประเทศที่ไปลงทุน (Country risk)

คือ ความเสี่ยงในเรื่องของเสถียรภาพและรวมถึงการเปลี่ยนแปลงทางเศรษฐกิจ การเมือง การเงิน ตลอดจนภาวะตลาดเงิน ตลาดทุนของประเทศต่าง ๆ ที่กองทุนลงทุน

กองทุนเปิดไทยพาณิชย์ เอเซียเนอเมอรัลจิ้ง มาร์เก็ต ฟันด์ เป็นกองทุนที่ลงทุนในหน่วยลงทุนของกองทุนรวมต่างประเทศซึ่งจดทะเบียนจัดตั้งขึ้นในต่างประเทศหลักเซมเบิร์ก กองทุนอาจได้รับผลกระทบหากมีการเปลี่ยนแปลงทางการเมือง ข้อกำหนด กฎเกณฑ์หรือนโยบายต่าง ๆ ของรัฐบาลในการบริหารประเทศ อาทิ นโยบายทางการเงินเรื่องข้อจำกัดของการเคลื่อนย้ายเงินตราต่างประเทศ เข้า-ออกโดยเสรี หลักเกณฑ์และกฎหมายที่เกี่ยวข้องในการจัดตั้งกองทุนรวมที่อาจแตกต่างจากหลักเกณฑ์และกฎหมายที่เกี่ยวข้องในการจัดตั้งกองทุนรวมของประเทศไทย เป็นต้น ทั้งนี้ ในการพิจารณาลงทุนบริษัทจัดการจะติดตามสถานการณ์การเปลี่ยนแปลงทางการเมือง ภาวะเศรษฐกิจ ภาวะตลาดเงิน ตลาดทุน ตลอดจนปัจจัยพื้นฐานต่าง ๆ ของประเทศที่กองทุนลงทุนอย่างใกล้ชิด เพื่อประเมินความเสี่ยงจากการลงทุนในประเทศนั้น ๆ ซึ่งอาจช่วยลดความเสี่ยงในส่วนของ Country risk ลงได้บ้าง



4. ความเสี่ยงจากการขาดสภาพคล่องของหลักทรัพย์ (Liquidity risk)

คือ ความเสี่ยงจากการที่เกิดจากการที่กองทุนไม่สามารถซื้อขายหลักทรัพย์หรือตราสารที่ถือครองอยู่ในราคาที่เหมาะสมและภายในระยะเวลาอันสมควรได้ เนื่องจากโอกาสในการซื้อขายหลักทรัพย์หรือตราสารมีจำกัด

กองทุนเปิดไทยพาณิชย์ เอเชียน อีเมอรัจ့် มาร์เก็ต ฟันด์ ลงทุนในหลักทรัพย์หรือตราสารที่มีสภาพคล่อง กล่าวคือเน้นลงทุนในหน่วยลงทุนของกองทุนรวมต่างประเทศที่มีนโยบายการลงทุนในตราสารแห่งทุน (Equity fund) ได้แก่ หุ้นหรือหลักทรัพย์ในตลาดหลักทรัพย์ของประเทศในแถบภูมิภาคเอเชีย (Asian region) ส่วนที่เหลือจากการลงทุนในกองทุนรวมต่างประเทศ บริษัทจัดการพิจารณาการลงทุนในหรือมีไว้ซึ่งตราสารแห่งทุน ตราสารแห่งหนี้ ตราสารกึ่งหนี้กึ่งทุน และ/หรือเงินฝาก และ/หรือบัตรเงินฝากทั้งในประเทศและ/หรือต่างประเทศ ประกอบกับแนวทางในการบริหารความเสี่ยงของกองทุน บริษัทจัดการได้กำหนดให้มีการขายคืนหน่วยลงทุนได้ในทุกวันทำการ โดยมีการติดตามและประมาณการณียอดการขายคืนหน่วยลงทุนของผู้ถือหน่วยลงทุนอย่างต่อเนื่อง ทำให้บริษัทจัดการสามารถสำรองเงินไว้ในจำนวนที่เหมาะสมและเพียงพอเพื่อรองรับการขายคืนหน่วยลงทุนดังกล่าว จึงทำให้ความเสี่ยงด้านสภาพคล่องต่ำ

5. ความเสี่ยงที่เกิดจากการได้รับชำระเงินค่าขายคืนหน่วยลงทุนกองทุนรวมต่างประเทศล่าช้า

คือ ความเสี่ยงที่เกิดจากวันหยุดทำการของประเทศที่กองทุนลงทุนหรือประเทศที่เกี่ยวข้องกับการลงทุนอาจหยุดไม่ตรงกับวันหยุดทำการของประเทศไทย ทำให้กองทุนอาจได้รับชำระเงินค่าขายคืนหน่วยลงทุนจากกองทุนรวมต่างประเทศที่กองทุนลงทุนล่าช้า และส่งผลกระทบต่อ การชำระเงินค่าขายคืนหน่วยลงทุนให้กับผู้ถือหน่วยลงทุนในประเทศ

กองทุนเปิดไทยพาณิชย์ เอเชียน อีเมอรัจ့် มาร์เก็ต ฟันด์ เป็นกองทุนที่ลงทุนในหน่วยลงทุนของกองทุนรวมต่างประเทศซึ่งจดทะเบียนจัดตั้งขึ้นในประเทศหลักเซมเบิร์ก อาจเกิดปัญหาอันเกิดจากวันหยุดทำการของประเทศที่กองทุนลงทุน คือประเทศหลักเซมเบิร์ก หรือประเทศที่เกี่ยวข้องกับการลงทุน (ถ้ามี) มีวันหยุดทำการไม่ตรงกับวันหยุดทำการของประเทศไทย กองทุนจึงอาจประสบปัญหาความล่าช้าในการชำระเงินค่าขายคืนหน่วยลงทุนให้กับผู้ถือหน่วยลงทุน โดยบริษัทจัดการจะชำระเงินค่าขายคืนหน่วยลงทุนดังกล่าวให้กับผู้ถือหน่วยลงทุนภายใน 5 วันทำการ นับแต่วันทำการรับซื้อคืนหน่วยลงทุน (t+5) ทั้งนี้ วันทำการข้างต้น หมายถึง 1. วันทำการของบริษัทจัดการหรือผู้สนับสนุนการขายหรือรับซื้อคืนหน่วยลงทุน และ 2. วันทำการของประเทศที่กองทุนหลักลงทุนอยู่ คือประเทศหลักเซมเบิร์ก และ 3. วันทำการของประเทศที่เกี่ยวข้องกับการลงทุน (ถ้ามี)

เครื่องมือบริหารความเสี่ยงด้านสภาพคล่องของกองทุนรวม

กองทุนมีเครื่องมือบริหารความเสี่ยงสภาพคล่องของกองทุนรวม ดังนี้

เครื่องมือการกำหนดให้ผู้ลงทุนเป็นผู้รับภาระค่าใช้จ่าย

- ค่าธรรมเนียมการขายคืนที่ไม่เป็นไปตามปริมาณหรือระยะเวลาที่กำหนด (liquidity fee) :

กองทุนรวม feeder fund และ fund of funds เมื่อกองทุนปลายทางมีการใช้ liquidity fee บริษัทจัดการจะพิจารณาดำเนินการให้สอดคล้องกับกองทุนปลายทาง

รายละเอียดเพิ่มเติม :

กองทุนปลายทางสามารถเรียกเก็บค่าธรรมเนียมการขายคืนที่ไม่เป็นไปตามปริมาณหรือระยะเวลาที่กำหนด (liquidity fee) ได้ (ถ้ามี)

ผู้ลงทุนสามารถศึกษารายละเอียดเพิ่มเติมได้จากหนังสือชี้ชวนของกองทุนปลายทาง

ในกรณีที่กองทุนปลายทางมีการเปลี่ยนแปลงหรือเพิ่มเติมเครื่องมือบริหารความเสี่ยงสภาพคล่องข้างต้น หรือมีการเปลี่ยนแปลงกองทุนปลายทางใหม่ บริษัทจัดการขอพิจารณาใช้เครื่องมือดังกล่าวตามที่กองทุนปลายทางกำหนด ทั้งนี้ บริษัทจัดการอาจกำหนดเงื่อนไขหรือหลักเกณฑ์ในการใช้เครื่องมือที่แตกต่างไปจากเครื่องมือของกองทุนปลายทางรวมถึงอาจพิจารณาเปลี่ยนแปลงหรือเพิ่มเติมเครื่องมือบริหารความเสี่ยงสภาพคล่องได้ตามดุลยพินิจของบริษัทจัดการและอาจพิจารณาใช้เครื่องมือบริหารความเสี่ยงสภาพคล่องมากกว่าหนึ่งเครื่องมือเพื่อให้สอดคล้องตามความเหมาะสมของสถานการณ์ ซึ่งจะอยู่ภายใต้หลักเกณฑ์ที่สำนักงาน ก.ล.ต. และหรือสมาคมบริษัทจัดการลงทุน และหรือหน่วยงานที่มีอำนาจอื่นกำหนด

- การปรับมูลค่าทรัพย์สินสุทธิด้วยสูตรการคำนวณที่สะท้อนต้นทุนในการซื้อขายทรัพย์สินของกองทุนรวม (swing pricing) :
กองทุนรวมทั่วไป

อัตราสูงสุดไม่เกินร้อยละ : 2.00 ของมูลค่าหน่วยลงทุน

ด้วยวิธีปฏิบัติ : Partial swing pricing

รายละเอียดเพิ่มเติม :

หลักเกณฑ์และเงื่อนไข

1. swing factor มีหลักการในการพิจารณาเป็นไปตามนโยบายและแนวทางที่บริษัทจัดการกำหนด โดยพิจารณาปัจจัยต่างๆที่เกี่ยวข้องได้แก่

- 1) มีความผันผวนในตลาดซื้อขายทรัพย์สิน
- 2) สภาพคล่องของตลาดทรัพย์สินลดลงจากภาวะปกติ
- 3) สภาพคล่องของกองทุนรวมผิดปกติ
- 4) หรือประเมินว่าสภาพคล่องของกองทุนรวมจะไม่สอดคล้องกับปริมาณการไถ่ถอนของกองทุนรวม
- 5) หรือปัจจัยอื่น ๆ ที่นอกเหนือการควบคุมของบริษัทจัดการ เช่น ตลาดซื้อขายทรัพย์สินที่เกี่ยวข้องกับการลงทุนกองทุนซึ่งบริษัทจัดการอาจพิจารณาใช้ข้อมูลประมาณการภายใต้ข้อเท็จจริงที่มีอยู่และหรือสมมติฐานและหรือการประเมินจากปัจจัยที่เกี่ยวข้องเท่าที่สามารถทำได้ เพื่อให้สามารถดำเนินการได้ภายในเวลาและเงื่อนไข ณ ขณะนั้น ๆ

2. การกำหนด Swing Thresholds มีหลักการในการพิจารณาเป็นไปตามนโยบายและแนวทางที่บริษัทจัดการกำหนด โดยพิจารณาปัจจัยต่างๆที่เกี่ยวข้องได้แก่

- 1) มีความผันผวนในตลาดซื้อขายทรัพย์สิน
- 2) สภาพคล่องของตลาดทรัพย์สินลดลงจากภาวะปกติ
- 3) สภาพคล่องของกองทุนรวมผิดปกติ
- 4) หรือประเมินว่าสภาพคล่องของกองทุนรวมจะไม่สอดคล้องกับปริมาณการไถ่ถอนของกองทุนรวม
- 5) หรือปัจจัยอื่น ๆ ที่นอกเหนือการควบคุมของบริษัทจัดการ เช่น ตลาดซื้อขายทรัพย์สินที่เกี่ยวข้องกับการลงทุนกองทุนซึ่งบริษัทจัดการอาจพิจารณาใช้ข้อมูลประมาณการภายใต้ข้อเท็จจริงที่มีอยู่และหรือสมมติฐานและหรือการประเมินจากปัจจัยที่เกี่ยวข้องเท่าที่สามารถทำได้ เพื่อให้สามารถดำเนินการได้ภายในเวลาและเงื่อนไข ณ ขณะนั้น ๆ

3. ณ ขณะใดขณะหนึ่ง บริษัทจัดการ จะไม่ใช่ Swing Pricing พร้อมกับ Anti-dilution levies – ADL แต่

สามารถเข้าร่วมกับเครื่องมือในการบริหารความเสี่ยงสภาพคล่องอื่นได้

4. ในกรณีที่เป็นการขายในรูปแบบ omnibus account บริษัทจะดำเนินการตามข้อมูลที่ได้รับจากผู้สนับสนุนการขายและรับซื้อคืนเท่าที่สามารถทำได้ (best effort) ภายใต้สถานการณ์และข้อจำกัดในขณะนั้น

การพิจารณาใช้เครื่องมือ

1. บริษัทจัดการอาจใช้ Swing Pricing ที่แตกต่างกันได้ในแต่ละวันทำการที่มีการใช้เครื่องมือนี้
2. ในกรณีที่บริษัทจัดการพิจารณาใช้ partial swing pricing จะเป็นการใช้เฉพาะวันทำการซื้อขายใดที่สัดส่วนของมูลค่าซื้อขายหน่วยลงทุนสุทธิของกองทุน เทียบกับมูลค่าทรัพย์สินสุทธิทั้งหมดของกองทุน มีค่าเกินกว่า swing threshold ที่บริษัทจัดการกำหนด โดยที่มูลค่าซื้อขายหน่วยลงทุนสุทธิของกองทุน คำนวณจากมูลค่าการซื้อหน่วยลงทุน (subscription) บวกมูลค่าการสับเปลี่ยนหน่วยลงทุนเข้า (switch in) หักด้วยมูลค่าการขายคืนหน่วยลงทุน (redemption) และหักด้วยมูลค่าการสับเปลี่ยนหน่วยลงทุนออก (switch out) ทั้งนี้ รายละเอียดวิธีการคำนวณเป็นไปตามวิธีที่บริษัทจัดการกำหนด

ข้อสงวนสิทธิ

1. ในกรณีที่กองทุนมีการแบ่งชนิดหน่วยลงทุน บริษัทจัดการขอสงวนสิทธิที่จะนำข้อมูลของหน่วยลงทุนทุกชนิดมาใช้ในการพิจารณาและหรือตัดสินใจเรื่องต่าง ๆ ที่เกี่ยวข้องกับการใช้เครื่องมือ Swing Pricing ในวันทำการนั้น
2. บริษัทจัดการขอสงวนสิทธิที่จะปรับเพิ่มหรือลดอัตรา swing factor ที่เกิดขึ้นจริง ได้ตามที่บริษัทจัดการเห็นสมควร ซึ่งจะปรับเพิ่มไม่เกินอัตราสูงสุดที่ระบุไว้ในโครงการ
3. บริษัทจัดการขอสงวนสิทธิที่จะนำค่าซื้อหน่วยลงทุนที่ชำระด้วยเช็ค รวมเข้าเป็นยอดซื้อหน่วยลงทุนในวันทำการที่มีการใช้เครื่องมือ swing pricing และบริษัทจัดการจะนำยอดซื้อหน่วยลงทุนดังกล่าวไปใช้ในการพิจารณาและหรือตัดสินใจเรื่องต่าง ๆ ที่เกี่ยวข้องกับการใช้เครื่องมือ swing pricing ในวันทำการนั้น ทั้งนี้บริษัทจัดการขอสงวนสิทธิที่จะไม่เปลี่ยนแปลงการดำเนินการใด ๆ ที่ได้ดำเนินการหรือตัดสินใจไปแล้วที่เกี่ยวข้องกับการใช้เครื่องมือ swing pricing ในวันทำการนั้น แม้หากภายหลังปรากฏว่าเช็คค่าซื้อหน่วยลงทุนทั้งหมดหรือบางส่วนในวันทำการนั้นไม่สามารถเรียกเก็บเงินได้และรายการซื้อหน่วยลงทุนที่ชำระด้วยเช็คที่เรียกเก็บไม่ได้นั้น ไม่ได้รับการจัดสรรหน่วยลงทุน
4. บริษัทจัดการขอสงวนสิทธิที่จะเปลี่ยนแปลงแนวทางการดำเนินการระหว่างการใช้เครื่องมือ เช่น การยกเลิกก่อนระยะเวลาที่กำหนด การประกาศใช้เครื่องมืออื่นแทนและหรือเพิ่มเติม เป็นต้น ซึ่งจะอยู่ภายใต้หลักเกณฑ์ที่สำนักงาน ก.ล.ต. และหรือสมาคมบริษัทจัดการลงทุน และหรือหน่วยงานที่มีอำนาจอื่นกำหนด

กองทุนรวม feeder fund และ fund of funds เมื่อกองทุนปลายทางมีการใช้ swing pricing บริษัทจัดการจะพิจารณาดำเนินการให้สอดคล้องกับกองทุนปลายทาง

รายละเอียดเพิ่มเติม :

กองทุนปลายทางสามารถปรับมูลค่าทรัพย์สินสุทธิด้วยสูตรการคำนวณที่สะท้อนต้นทุนในการซื้อขายทรัพย์สินของกองทุนรวม (swing pricing) ได้ (ถ้ามี)

ผู้ลงทุนสามารถศึกษารายละเอียดเพิ่มเติมได้จากหนังสือชี้ชวนของกองทุนปลายทาง

ในกรณีที่กองทุนปลายทางมีการเปลี่ยนแปลงหรือเพิ่มเติมเครื่องมือบริหารความเสี่ยงสภาพคล่องข้างต้น หรือมีการเปลี่ยนแปลงกองทุนปลายทางใหม่ บริษัทจัดการขอพิจารณาใช้เครื่องมือดังกล่าวตามที่กองทุนปลายทางกำหนด ทั้งนี้ บริษัทจัดการอาจกำหนดเงื่อนไขหรือหลักเกณฑ์ในการใช้เครื่องมือที่แตกต่างไปจากเครื่องมือของกองทุนปลายทางรวมถึงอาจพิจารณาเปลี่ยนแปลงหรือเพิ่มเติมเครื่องมือบริหารความเสี่ยงสภาพคล่องได้ตามดุลยพินิจของบริษัทจัดการและอาจพิจารณาใช้เครื่องมือบริหารความเสี่ยงสภาพคล่องมากกว่าหนึ่งเครื่องมือเพื่อให้สอดคล้องตามความเหมาะสมของสถานการณ์ ซึ่งจะอยู่ภายใต้หลักเกณฑ์ที่สำนักงาน ก.ล.ต. และหรือสมาคมบริษัทจัดการลงทุน และหรือหน่วยงานที่มีอำนาจอื่นกำหนด

- ค่าธรรมเนียมการซื้อขายหน่วยลงทุนที่สะท้อนต้นทุนในการซื้อขายทรัพย์สินของกองทุนรวม (Anti-Dilution Levies – ADLs) :

กองทุนรวมทั่วไป

อัตราสูงสุดไม่เกินร้อยละ : 2.00 ของมูลค่าหน่วยลงทุน

รายละเอียดเพิ่มเติม :

หลักเกณฑ์และเงื่อนไข

1. บริษัทจัดการจะพิจารณาเรียกเก็บ ADLs โดยมีหลักการในการพิจารณาเป็นไปตามนโยบายและแนวทางที่บริษัทจัดการกำหนด ซึ่งจะอยู่ภายใต้กฎระเบียบและหรือประกาศและหรือแนวทางปฏิบัติของสำนักงาน ก.ล.ต. และหรือสมาคมบริษัทจัดการลงทุนและหรือหน่วยงานที่มีอำนาจอื่น ทั้งนี้ การกำหนด ADLs factor จะคำนึงถึงปัจจัยที่เกี่ยวข้องโดยพิจารณาปัจจัยต่างๆที่เกี่ยวข้อง ได้แก่

- 1) มีความผันผวนในตลาดซื้อขายทรัพย์สิน
- 2) สภาพคล่องของตลาดทรัพย์สินลดลงจากภาวะปกติ
- 3) สภาพคล่องของกองทุนรวมผิดปกติ



- 4) หรือประเมินว่าสภาพคล่องของกองทุนรวมจะไม่สอดคล้องกับปริมาณการไถ่ถอนของกองทุนรวม
 - 5) หรือปัจจัยอื่น ๆ ที่นอกเหนือการควบคุมของบริษัทจัดการ เช่น ตลาดซื้อขายทรัพย์สินที่เกี่ยวข้องกับการลงทุนกองทุนซึ่งบริษัทจัดการอาจพิจารณาใช้ข้อมูลประมาณการภายใต้ข้อเท็จจริงที่มีอยู่และหรือสมมติฐานและหรือการประเมินจากปัจจัยที่เกี่ยวข้องเท่าที่สามารถทำได้ เพื่อให้สามารถดำเนินการได้ภายในเวลาและเงื่อนไข ณ ขณะนั้น ๆ
2. การกำหนด ADLs threshold มีหลักการในการพิจารณาเป็นไปตามนโยบายและแนวทางที่บริษัทจัดการกำหนด ซึ่งบริษัทจัดการจะคำนึงถึงปัจจัยที่เกี่ยวข้องกับสภาพคล่องของกองทุน โดยพิจารณาปัจจัยต่างๆที่เกี่ยวข้อง ได้แก่
- 1) มีความผันผวนในตลาดซื้อขายทรัพย์สิน
 - 2) สภาพคล่องของตลาดทรัพย์สินลดลงจากภาวะปกติ
 - 3) สภาพคล่องของกองทุนรวมผิดปกติ
 - 4) หรือประเมินว่าสภาพคล่องของกองทุนรวมจะไม่สอดคล้องกับปริมาณการไถ่ถอนของกองทุนรวม
 - 5) หรือปัจจัยอื่น ๆ ที่นอกเหนือการควบคุมของบริษัทจัดการ เช่น ตลาดซื้อขายทรัพย์สินที่เกี่ยวข้องกับการลงทุนกองทุนซึ่งบริษัทจัดการอาจพิจารณาใช้ข้อมูลประมาณการภายใต้ข้อเท็จจริงที่มีอยู่และหรือสมมติฐานและหรือการประเมินจากปัจจัยที่เกี่ยวข้องเท่าที่สามารถทำได้ เพื่อให้สามารถดำเนินการได้ภายในเวลาและเงื่อนไข ณ ขณะนั้น ๆ
3. ณ ขณะใดขณะหนึ่ง บริษัทจัดการ จะไม่ใช่ ADLs พร้อมกับ Swing Pricing แต่สามารถใช้ร่วมกับเครื่องมือในการบริหารความเสี่ยงสภาพคล่องอื่นได้
4. ในกรณีที่ที่เป็นรายการในรูปแบบ omnibus account บริษัทจะดำเนินการตามข้อมูลที่ได้รับจากผู้สนับสนุนการขายและรับซื้อคืนเท่าที่สามารถทำได้ (best effort) ภายใต้สถานการณ์และข้อจำกัดในขณะนั้น

การพิจารณาใช้เครื่องมือ

1. บริษัทจัดการอาจเรียกเก็บ ADLs ที่แตกต่างกันในแต่ละวันทำการที่มีการใช้เครื่องมือนี้
2. บริษัทจัดการอาจพิจารณาเรียกเก็บ ADLs โดยจะเป็นการใช้เฉพาะวันทำการซื้อขายใดที่สัดส่วนของมูลค่าซื้อขายหน่วยลงทุนสุทธิของกองทุน เทียบกับมูลค่าทรัพย์สินสุทธิทั้งหมดของกองทุน มีค่าเกินกว่า ADLs threshold ที่บริษัทจัดการกำหนด โดยที่มูลค่าซื้อขายหน่วยลงทุนสุทธิของกองทุน คำนวณจากมูลค่าการซื้อหน่วยลงทุน (subscription) บวกมูลค่าการสับเปลี่ยนหน่วยลงทุนเข้า (switch in) หักด้วยมูลค่าการขายคืนหน่วยลงทุน (redemption) และหักด้วยมูลค่าการสับเปลี่ยนหน่วยลงทุนออก (switch out) ทั้งนี้ รายละเอียดวิธีการคำนวณเป็นไปตามวิธีที่บริษัทจัดการกำหนด
3. บริษัทจัดการกำหนด ADLs Threshold โดยใช้ข้อมูลดังต่อไปนี้
 - (1) มูลค่าการซื้อหน่วยลงทุนและสับเปลี่ยนเข้า มากกว่ามูลค่าการขายคืนหน่วยลงทุนและสับเปลี่ยนออก
 - (2) มูลค่าการซื้อหน่วยลงทุนและสับเปลี่ยนเข้า น้อยกว่ามูลค่าการขายคืนหน่วยลงทุนและสับเปลี่ยนออก
 ซึ่งบริษัทจัดการอาจพิจารณากำหนด (1) และ (2) ในระดับที่ต่างกัน
4. ในกรณีที่มีการใช้เครื่องมือ ADLs นี้ ADLs ที่เรียกเก็บได้จะนำกลับเข้ากองทุน อย่างไรก็ตามการใช้เครื่องมือนี้มีวัตถุประสงค์เพื่อบรรเทาผลกระทบทางลบที่อาจเกิดขึ้นกับผู้ถือหน่วยที่ยังคงลงทุนในกองทุนต่อไป เครื่องมือนี้ไม่ได้มีวัตถุประสงค์เพื่อสร้างผลตอบแทนให้กองทุนแต่อย่างใด

ขอสงวนสิทธิ

1. ในกรณีที่กองทุนมีการแบ่งชนิดหน่วยลงทุน บริษัทจัดการขอสงวนสิทธิที่จะนำข้อมูลของหน่วยลงทุนทุกชนิดมาใช้ในการพิจารณาและหรือตัดสินใจเรื่องต่าง ๆ ที่เกี่ยวข้องกับการใช้เครื่องมือ ADLs ในวันทำการนั้น
2. บริษัทจัดการขอสงวนสิทธิที่จะนำค่าซื้อหน่วยลงทุนที่ชำระเงินด้วยเช็ค รวมเข้าเป็นยอดซื้อหน่วยลงทุนในวันทำการที่มีการใช้เครื่องมือ ADLs และบริษัทจัดการจะนำยอดซื้อหน่วยลงทุนดังกล่าวไปใช้ในการพิจารณาและหรือตัดสินใจเรื่องต่าง ๆ ที่เกี่ยวข้องกับการใช้เครื่องมือ

ADLs ในวันทำการนั้น ทั้งนี้บริษัทจัดการขอสงวนสิทธิที่จะไม่เปลี่ยนแปลงการดำเนินการใด ๆ ที่ได้ดำเนินการหรือตัดสินใจไปแล้วที่เกี่ยวข้องกับการใช้เครื่องมือ ADLs ในวันทำการนั้น แม้หากภายหลังปรากฏว่าเช็คค่าซื้อหน่วยลงทุนทั้งหมดหรือบางส่วนของวันทำการนั้นไม่สามารถเรียกเก็บเงินได้และรายการซื้อหน่วยลงทุนที่ชำระด้วยเช็คที่เรียกเก็บไม่ได้นั้น ไม่ได้ได้รับการจัดสรรหน่วยลงทุน

3. บริษัทจัดการขอสงวนสิทธิที่จะเรียกเก็บ Anti-dilution levies – ADLs จากผู้ที่ทำรายการซื้อหน่วยลงทุนและสับเปลี่ยนหน่วยลงทุนเข้าหรือขายคืนหน่วยลงทุนและสับเปลี่ยนหน่วยลงทุนออก เพียงฝั่งใดฝั่งหนึ่งที่เกิน ADLs threshold ที่บริษัทกำหนดไว้ รวมถึงบริษัทจัดการขอสงวนสิทธิที่จะพิจารณากำหนดอัตราเรียกเก็บ ADLs ที่แตกต่างกันได้ และขอสงวนสิทธิที่จะมีข้อกำหนดเพิ่มเติมในการเรียกเก็บเฉพาะรายที่ทำรายการซื้อหน่วยลงทุนและสับเปลี่ยนหน่วยลงทุนเข้า หรือขายคืนหน่วยลงทุนและสับเปลี่ยนหน่วยลงทุนออกในปริมาณมากตามแนวทางที่บริษัทจัดการจะกำหนดได้

4. บริษัทจัดการขอสงวนสิทธิที่จะปรับเพิ่มหรือลดอัตรา ADLs ที่เรียกเก็บ ซึ่งจะปรับเพิ่มไม่เกินอัตราสูงสุดที่ระบุไว้ในโครงการ โดยบริษัทจัดการจะเปิดเผยทางเว็บไซต์ของบริษัทจัดการและในหนังสือชี้ชวนส่วนข้อมูลกองทุนรวมหรือผ่านทางช่องทางอื่นที่บริษัทจัดการกำหนด

5. บริษัทจัดการขอสงวนสิทธิที่จะเปลี่ยนแปลงแนวทางดำเนินการระหว่างการใช้เครื่องมือ เช่น การยกเลิกก่อนระยะเวลาที่กำหนด การประกาศใช้เครื่องมืออื่นแทนและหรือเพิ่มเติม เป็นต้น ซึ่งจะอยู่ภายใต้หลักเกณฑ์ที่สำนักงาน ก.ล.ต. และหรือสมาคมบริษัทจัดการลงทุนและหรือหน่วยงานที่มีอำนาจอื่นกำหนด

กองทุนรวม feeder fund และ fund of funds เมื่อกองทุนปลายทางมีการใช้ ADLs บริษัทจัดการจะพิจารณาดำเนินการให้สอดคล้องกับกองทุนปลายทาง

รายละเอียดเพิ่มเติม :

กองทุนปลายทางอาจเรียกเก็บค่าธรรมเนียมการซื้อขายหน่วยลงทุนที่สะท้อนต้นทุนในการซื้อขายทรัพย์สินของกองทุนรวม (Anti-Dilution Levies - ADLs) ได้ (ถ้ามี)

ผู้ลงทุนสามารถศึกษารายละเอียดเพิ่มเติมได้จากหนังสือชี้ชวนของกองทุนปลายทาง

ในกรณีที่กองทุนปลายทางมีการเปลี่ยนแปลงหรือเพิ่มเติมเครื่องมือบริหารความเสี่ยงสภาพคล่องข้างต้น หรือมีการเปลี่ยนแปลงกองทุนปลายทางใหม่ บริษัทจัดการขอพิจารณาใช้เครื่องมือดังกล่าวตามที่กองทุนปลายทางกำหนด ทั้งนี้ บริษัทจัดการอาจกำหนดเงื่อนไขหรือหลักเกณฑ์ในการใช้เครื่องมือที่แตกต่างไปจากเครื่องมือของกองทุนปลายทางรวมถึงอาจพิจารณาเปลี่ยนแปลงหรือเพิ่มเติมเครื่องมือบริหารความเสี่ยงสภาพคล่องได้ตามดุลยพินิจของบริษัทจัดการและอาจพิจารณาใช้เครื่องมือบริหารความเสี่ยงสภาพคล่องมากกว่าหนึ่งเครื่องมือเพื่อให้สอดคล้องตามความเหมาะสมของสถานการณ์ ซึ่งจะอยู่ภายใต้หลักเกณฑ์ที่สำนักงาน ก.ล.ต. และหรือสมาคมบริษัทจัดการลงทุนและหรือหน่วยงานที่มีอำนาจอื่นกำหนด

การกำหนดเงื่อนไขหรือข้อจำกัดในการรับคำสั่งขายคืนหน่วยลงทุน

- ระยะเวลาที่ต้องแจ้งล่วงหน้าก่อนการขายคืนหน่วยลงทุน (notice period) :

กองทุนรวม feeder fund และ fund of funds เมื่อกองทุนปลายทางมีการใช้ notice period บริษัทจัดการจะพิจารณาดำเนินการให้สอดคล้องกับกองทุนปลายทาง

รายละเอียดเพิ่มเติม :

กองทุนปลายทางสามารถกำหนดเงื่อนไขระยะเวลาที่ต้องแจ้งล่วงหน้าก่อนการขายคืนหน่วยลงทุน (notice period) ได้ (ถ้ามี)

ผู้ลงทุนสามารถศึกษารายละเอียดเพิ่มเติมได้จากหนังสือชี้ชวนของกองทุนปลายทาง

ในกรณีที่กองทุนปลายทางมีการเปลี่ยนแปลงหรือเพิ่มเติมเครื่องมือบริหารความเสี่ยงสภาพคล่องข้างต้น หรือมีการเปลี่ยนแปลงกองทุนปลายทางใหม่ บริษัทจัดการขอพิจารณาใช้เครื่องมือดังกล่าวตามที่กองทุนปลายทางกำหนด ทั้งนี้ บริษัทจัดการอาจกำหนดเงื่อนไขหรือหลักเกณฑ์ในการใช้เครื่องมือที่แตกต่างไปจากเครื่องมือของกองทุนปลายทางรวมถึงอาจพิจารณาเปลี่ยนแปลงหรือเพิ่มเติมเครื่องมือบริหารความเสี่ยงสภาพคล่องได้ตามดุลยพินิจของบริษัทจัดการและอาจพิจารณาใช้เครื่องมือบริหารความเสี่ยงสภาพคล่องมากกว่าหนึ่งเครื่องมือ



เพื่อให้สอดคล้องตามความเหมาะสมของสถานการณ์ ซึ่งจะอยู่ภายใต้หลักเกณฑ์ที่สำนักงาน ก.ล.ต. และหรือสมาคมบริษัทจัดการลงทุน และหรือหน่วยงานที่มีอำนาจอื่นกำหนด

- เพดานการขายคืนหน่วยลงทุน (redemption gate) :

กองทุนรวมทั่วไป

เพดานการขายคืนหน่วยลงทุนไม่ต่ำกว่าร้อยละ : 5.00 ของมูลค่าทรัพย์สินสุทธิของกองทุนรวม

โดยบริษัทจัดการจะใช้เพดานการขายคืนหน่วยลงทุนไม่เกิน : 7 วันทำการ

ในทุกรอบเวลา : 30 วัน

รายละเอียดเพิ่มเติม

หลักเกณฑ์และเงื่อนไข

1. บริษัทจัดการจะกำหนด Gate period ตามรายละเอียดวิธีการคำนวณที่บริษัทจัดการกำหนด และ/หรือ เมื่อบริษัทจัดการกองทุนพิจารณาเห็นสมควร

2. ในกรณีที่บริษัทจัดการกำหนดเงื่อนไขเพื่อบ่งชี้สถานการณ์ที่ไม่ปกติด้วย Gate threshold ในกรณีดังกล่าว Redemption Gate จะใช้เฉพาะวันทำการซื้อขายใดที่ สัดส่วนของมูลค่าซื้อขายหน่วยลงทุนสุทธิของกองทุน เทียบกับ มูลค่าทรัพย์สินสุทธิทั้งหมดของกองทุน มีค่าเท่ากับหรือมากกว่า Gate threshold ที่บริษัทจัดการกำหนด โดยที่ มูลค่าซื้อขายหน่วยลงทุนสุทธิของกองทุน คำนวณจาก มูลค่าการซื้อหน่วยลงทุน (subscription) บวก มูลค่าการสับเปลี่ยนหน่วยลงทุนเข้า (switch in) หักด้วยมูลค่าการขายคืนหน่วยลงทุน (redemption) และ หักด้วยมูลค่าการสับเปลี่ยนหน่วยลงทุนออก (switch out)

3. บริษัทจัดการจะพิจารณากำหนดวิธีการรับซื้อคืนหน่วยลงทุนตาม Redemption Gate โดยการเฉลี่ยตามสัดส่วน (pro-rata basis) ของคำสั่งรับซื้อคืนหน่วยลงทุนและสับเปลี่ยนออก ณ วันที่ใช้ Redemption Gate

สำหรับคำสั่งรับซื้อคืนหน่วยลงทุนและสับเปลี่ยนออกส่วนที่เหลือ บริษัทจัดการจะนำไปทำการขายในวันทำการรับซื้อคืนหน่วยลงทุนถัดไป รวมกับคำสั่งรับซื้อคืนหน่วยลงทุนและสับเปลี่ยนออกใหม่ตามสัดส่วน (pro-rata basis) โดยไม่มีการจัดลำดับก่อน-หลังของคำสั่งรับซื้อคืนหน่วยลงทุน

4. บริษัทจัดการอาจพิจารณากำหนด Redemption Gate และ gate period ในแต่ละครั้งแตกต่างกันได้ แต่ Redemption Gate จะไม่ต่ำกว่า Redemption Gate ขั้นต่ำ และ gate period จะไม่มากกว่าระดับเพดานที่ระบุไว้ในโครงการ

5. บริษัทจัดการจะทำการรับซื้อคืนหน่วยลงทุนและสับเปลี่ยนออก ไม่เกิน Redemption Gate ตามราคาซื้อคืนหน่วยลงทุน ณ วันทำการรับซื้อคืนหน่วยลงทุน ทั้งนี้ เว้นแต่กรณีที่กองทุนมีสภาพคล่องเพียงพอ บริษัทจัดการขอสงวนสิทธิที่จะรับซื้อคืนหน่วยลงทุนหรือสับเปลี่ยนหน่วยลงทุนเกินกว่า Redemption Gate ที่ประกาศใช้

6. บริษัทจัดการจะแจ้งให้ผู้ถือหน่วยลงทุนทราบเมื่อมีการใช้ Redemption gate โดยไม่ชักช้า

7. ในกรณีที่มีการใช้เครื่องมือ Redemption Gate นี้ บริษัทจัดการอาจใช้ร่วมกับเครื่องมือในการบริหารความเสี่ยงสภาพคล่องอื่นได้

8. ในกรณีที่เป็นการขายในรูปแบบ omnibus account บริษัทจะดำเนินการตามข้อมูลที่ได้รับจากผู้สนับสนุนการขายและรับซื้อคืนเท่าที่สามารถทำได้ (best effort) ภายใต้สถานการณ์และข้อจำกัดในขณะนั้น

การพิจารณาใช้เครื่องมือ

1. Redemption Gate ที่แตกต่างกันในแต่ละวันทำการที่มีการใช้เครื่องมือนี้

2. บริษัทจัดการอาจพิจารณาใช้ Redemption Gate เฉพาะกรณีที่เกิดสถานการณ์ไม่ปกติ หรือประเมินว่าสถานการณ์อาจจะไม่ปกติ โดยบริษัทจัดการอาจกำหนดเงื่อนไขเพื่อบ่งชี้สถานการณ์ที่ไม่ปกติด้วย Gate threshold ได้ โดยพิจารณาปัจจัยต่าง ๆ ดังต่อไปนี้

1) มีความผันผวนในตลาดซื้อขายทรัพย์สิน

2) สภาพคล่องของตลาดทรัพย์สินลดลงจากภาวะปกติ

3) สภาพคล่องของกองทุนรวมผิดปกติ หรือประเมินว่าสภาพคล่องของกองทุนรวมจะไม่สอดคล้องกับปริมาณการไถ่ถอนของกองทุนรวม

4) เกิดการไถ่ถอนผิดปกติ

5) เกิดการไถ่ถอนมากกว่า Redemption Gate ที่กำหนดไว้

6) หรือปัจจัยอื่น ๆ ที่นอกเหนือการควบคุมของบริษัทจัดการ เช่น ตลาดซื้อขายทรัพย์สินที่เกี่ยวข้องกับการลงทุนกองทุน
ขอสงวนสิทธิ์

1. บริษัทจัดการขอสงวนสิทธิ์ที่จะปรับเพิ่มหรือลดอัตรา Gate threshold ตามที่บริษัทจัดการเห็นสมควร โดยจะปรับลดไม่ต่ำกว่า Redemption Gate ขั้นต่ำที่ระบุในโครงการ ทั้งนี้ รายละเอียดวิธีการคำนวณเป็นไปตามวิธีที่บริษัทจัดการกำหนด

2. บริษัทจัดการขอสงวนสิทธิ์ที่จะรับซื้อคืนหน่วยลงทุนหรือสับเปลี่ยนหน่วยลงทุนเกินกว่า Redemption Gate ที่ประกาศใช้

3. บริษัทจัดการขอสงวนสิทธิ์ที่จะเปลี่ยนแปลงแนวทางดำเนินการระหว่างการทำ Redemption Gate ได้แก่ การยกเลิก Redemption Gate ก่อนระยะเวลาที่กำหนด การใช้เครื่องมืออื่นแทน Redemption Gate เป็นต้น (ถ้ามี) ทั้งนี้ ในกรณีที่ไม่สามารถชำระค่าขายคืนหน่วยลงทุนในส่วนที่เหลือได้ บริษัทจัดการอาจพิจารณายกเลิกคำสั่งขายคืนหน่วยลงทุนทั้งหมดที่ค้างอยู่ในรายการ และแจ้งผู้ถือหน่วยลงทุนที่ถูกยกเลิกคำสั่งโดยไม่ชักช้า

4. ในกรณีที่กองทุนมีการแบ่งชนิดหน่วยลงทุน บริษัทจัดการขอสงวนสิทธิ์ที่จะนำข้อมูลของหน่วยลงทุนทุกชนิดมาใช้ในการพิจารณาและหรือตัดสินใจเรื่องต่าง ๆ ที่เกี่ยวข้องกับการใช้เครื่องมือ Redemption Gate ในวันทำการนั้น

5. การขายคืนหน่วยลงทุน เมื่อกองทุนมีการกำหนด Redemption Gate เงินลงทุนในส่วนที่รอการจัดสรรใหม่ อาจเกิดกรณีที่มูลค่าหน่วยลงทุนลดต่ำลง จนทำให้เงินลงทุนที่เหลืออยู่ในกองทุนต่ำกว่ามูลค่าคงเหลือขั้นต่ำของกองทุน อาจทำให้จำนวนเงินลงทุนคงเหลือดังกล่าวถูกขายคืนออกมาด้วย

6. การสับเปลี่ยนหน่วยลงทุนจากกองทุนต้นทางไปยังกองทุนปลายทาง เมื่อกองทุนมีการกำหนด Redemption Gate อาจเกิดกรณีดังนี้

- หากเกิดกรณีเงินลงทุนจากกองทุนต้นทางถูก Redemption Gate จนลดต่ำกว่ามูลค่าขั้นต่ำการซื้อหน่วยลงทุนของกองทุนปลายทาง อาจทำให้ผู้ถือหน่วยลงทุนไม่สามารถลงทุนในกองทุนปลายทางได้

- หากกองทุนปลายทางเป็นกองทุนที่เสนอขายช่วง IPO เงินลงทุนจากกองทุนต้นทางที่ถูก Redemption Gate อาจมีมูลค่าต่ำกว่ามูลค่าขั้นต่ำการซื้อหน่วยลงทุนของกองทุนปลายทาง หรืออาจถูกเลื่อนไปจนถึงสิ้นสุดช่วงเวลา IPO ซึ่งอาจทำให้ผู้ถือหน่วยลงทุนไม่สามารถลงทุนในกองทุนปลายทางได้

- ในกรณีที่ในวันหยุดทำการของกองทุนปลายทาง เงินลงทุนในส่วนที่จัดสรรใหม่อาจไม่สามารถสับเปลี่ยนเข้ากองทุนปลายทางได้

ทั้งนี้ ในกรณีที่ไม่สามารถสับเปลี่ยนเข้ากองทุนปลายทางได้ บริษัทจัดการขอสงวนสิทธิ์ยกเลิกรายการหรือนำเงินลงทุนดังกล่าวชำระคืนให้ผู้ถือหน่วยลงทุนโดยการโอนเข้าบัญชีธนาคาร หรือออกเป็นเช็คขีดคร่อมส่งจ่ายชื่อผู้ถือหน่วยลงทุนตามที่ผู้ถือหน่วยลงทุนได้แจ้งความประสงค์ไว้

บริษัทจัดการขอสงวนสิทธิ์ให้ผู้ถือหน่วยลงทุนสามารถยกเลิกคำสั่งขายคืนหน่วยลงทุนส่วนที่เหลือได้ตามดุลยพินิจของบริษัทจัดการ

บริษัทจัดการขอสงวนสิทธิ์กำหนดมูลค่าขั้นต่ำในการสั่งซื้อหรือขายคืนหน่วยลงทุน หรือมูลค่าหน่วยลงทุนคงเหลือในบัญชีขั้นต่ำน้อยกว่าที่ระบุไว้ในหนังสือชี้ชวนได้ เพื่อรองรับการกำหนดเพดานการขายคืนหน่วยลงทุน (Redemption Gate) โดยขึ้นอยู่กับดุลยพินิจของบริษัทจัดการ

กองทุนรวม feeder fund และ fund of funds เมื่อกองทุนปลายทางมีการใช้ redemption gate บริษัทจัดการจะพิจารณาดำเนินการให้สอดคล้องกับกองทุนปลายทาง

รายละเอียดเพิ่มเติม :

กองทุนปลายทางสามารถกำหนดข้อจำกัดเพดานการขายคืนหน่วยลงทุน (redemption gate) ได้ (ถ้ามี)

ผู้ลงทุนสามารถศึกษารายละเอียดเพิ่มเติมได้จากหนังสือชี้ชวนของกองทุนปลายทาง

ในกรณีที่กองทุนปลายทางมีการเปลี่ยนแปลงหรือเพิ่มเติมเครื่องมือบริหารความเสี่ยงสภาพคล่องข้างต้น หรือมีการเปลี่ยนแปลงกองทุนปลายทางใหม่ บริษัทจัดการขอพิจารณาใช้เครื่องมือดังกล่าวตามที่กองทุนปลายทางกำหนด ทั้งนี้ บริษัทจัดการอาจกำหนดเงื่อนไขหรือหลักเกณฑ์ในการใช้เครื่องมือที่แตกต่างไปจากเครื่องมือของกองทุนปลายทางรวมถึงอาจพิจารณาเปลี่ยนแปลงหรือเพิ่มเติมเครื่องมือบริหารความเสี่ยงสภาพคล่องได้ตามดุลยพินิจของบริษัทจัดการและอาจพิจารณาใช้เครื่องมือบริหารความเสี่ยงสภาพคล่องมากกว่าหนึ่งเครื่องมือเพื่อให้สอดคล้องตามความเหมาะสมของสถานการณ์ ซึ่งจะอยู่ภายใต้หลักเกณฑ์ที่สำนักงาน ก.ล.ต. และหรือสมาคมบริษัทจัดการลงทุน และหรือหน่วยงานที่มีอำนาจอื่นกำหนด

การดำเนินการในกรณีที่ผู้ออกตราสารหนี้หรือลูกหนี้ตามสิทธิเรียกร้องผิดนัดชำระหนี้ หรือตราสารที่ลงทุนประสบปัญหาขาดสภาพคล่องหรือไม่สามารถจำหน่ายได้ด้วยราคาที่เหมาะสมผล (side pocket)

บริษัทจัดการกองทุนรวมจะปฏิบัติตามประกาศสำนักงานคณะกรรมการกำกับหลักทรัพย์และตลาดหลักทรัพย์ ที่ ส.น. 9/2564 เรื่อง หลักเกณฑ์ เงื่อนไข และวิธีการจัดการกองทุนรวมเพื่อผู้ลงทุนทั่วไป กองทุนรวมเพื่อผู้ลงทุนที่มีใช้รายย่อย และกองทุนรวมเพื่อผู้ลงทุนประเภทสถาบัน

การไม่ขายหรือไม่รับซื้อคืนหน่วยลงทุนตามคำสั่งที่รับไว้หรือจะหยุดรับคำสั่งซื้อหรือคำสั่งขายคืนหน่วยลงทุน (suspension of dealings)

บริษัทจัดการกองทุนรวมสามารถดำเนินการได้สูงสุดไม่เกิน: 1 วันทำการ

เว้นแต่จะได้รับการผ่อนผันเวลาดังกล่าวจากสำนักงาน ก.ล.ต. โดยบริษัทจัดการกองทุนรวมพิจารณาแล้ว มีความเชื่อโดยสุจริตและสมเหตุสมผลว่า จำเป็นต้องระงับการซื้อขายหน่วยลงทุนโดยได้รับความเห็นชอบจากผู้ดูแลผลประโยชน์ กรณีเกิดเหตุตามประกาศคณะกรรมการกำกับหลักทรัพย์ และตลาดหลักทรัพย์กำหนด

บริษัทจัดการกองทุนรวมจะไม่ขายหรือไม่รับซื้อคืนหน่วยลงทุนตามคำสั่งที่รับไว้แล้วหรือจะหยุดรับคำสั่งซื้อหรือคำสั่งขายคืนหน่วยลงทุน (suspension of dealings) ได้ด้วยเหตุอื่นใดดังต่อไปนี้ ซึ่งไม่เกินกว่ากรณีที่ประกาศคณะกรรมการกำกับหลักทรัพย์และตลาดหลักทรัพย์กำหนด

1. เป็นการไม่ขายหน่วยลงทุนตามคำสั่งซื้อหน่วยลงทุนที่รับไว้แล้ว หรือเป็นการหยุดรับคำสั่งซื้อหน่วยลงทุนแก่ผู้ลงทุนเฉพาะราย เนื่องจากปรากฏข้อเท็จจริงดังนี้

(ก) บริษัทจัดการกองทุนรวมมีเหตุอันควรสงสัยว่าผู้ลงทุนรายนั้น ๆ มีส่วนเกี่ยวข้องกับการกระทำความผิดอย่างใดอย่างหนึ่งดังนี้

(1) การกระทำที่เป็นความผิดมูลฐานหรือความผิดฐานฟอกเงินตามกฎหมายเกี่ยวกับการป้องกันและปราบปรามการฟอกเงินไม่ว่าจะเป็นกฎหมายไทย หรือกฎหมายต่างประเทศ

(2) การให้การสนับสนุนทางการเงินแก่การก่อการร้าย

(3) การกระทำที่เป็นการปฏิบัติตามคำสั่งเกี่ยวกับการยึดหรืออายัดทรัพย์สินโดยบุคคลผู้มีอำนาจตามกฎหมาย

(ข) บริษัทจัดการกองทุนรวมไม่สามารถดำเนินการรู้จักลูกค้า และตรวจสอบเพื่อทราบข้อเท็จจริงเกี่ยวกับลูกค้าได้ในสาระสำคัญ

2. อยู่ในช่วงดำเนินการเปลี่ยนให้บริษัทจัดการกองทุนรวมรายอื่นเข้าบริหารจัดการกองทุนรวมภายใต้การจัดการของตนอันเนื่องมาจากการที่บริษัทจัดการกองทุนรวมรายเดิมไม่สามารถดำรงความเพียงพอของเงินกองทุนได้ตามประกาศคณะกรรมการกำกับหลักทรัพย์และตลาดหลักทรัพย์ ว่าด้วยการดำรงเงินกองทุนของผู้ประกอบธุรกิจจัดการกองทุนรวม การจัดการกองทุนส่วนบุคคล การเป็นนายหน้าซื้อขายหลักทรัพย์และการค้าหลักทรัพย์ และการจัดจำหน่ายหลักทรัพย์ที่เป็นหน่วยลงทุน และการเป็นผู้จัดการเงินลงทุนสัญญาซื้อขายล่วงหน้า ซึ่งให้กระทำได้ไม่เกิน 3 วันทำการ



สิทธิและข้อจำกัดของผู้ถือหน่วยลงทุน

สิทธิในการขายคืนหน่วยลงทุน

ผู้ถือหน่วยลงทุนสามารถขายคืนหน่วยลงทุนให้แก่บริษัทจัดการ โดยผ่านผู้สนับสนุนการขายหรือรับซื้อคืนหน่วยลงทุนที่บริษัทจัดการแต่งตั้ง (ถ้ามี) ทั้งนี้ ให้เป็นไปตามหนังสือชี้ชวนส่วนโครงการ ข้อ "การรับซื้อคืนหน่วยลงทุน" ทั้งนี้ สิทธิของผู้ถือหน่วยลงทุนจะเกิดขึ้นต่อเมื่อนายทะเบียนหน่วยลงทุนได้บันทึกข้อมูลลงในทะเบียนผู้ถือหน่วยลงทุนแล้ว

สำหรับหน่วยลงทุนชนิดรับซื้อคืนอัตโนมัติ ผู้ถือหน่วยลงทุนไม่สามารถยกเลิกความเห็นชอบให้ส่งขายคืนหน่วยลงทุนอัตโนมัติได้ เว้นแต่บริษัทจัดการเห็นว่าเหมาะสมและอนุญาตเป็นกรณีพิเศษสำหรับผู้ถือหน่วยลงทุนทุกราย

สิทธิในการลงมติเพื่อแก้ไขเพิ่มเติมโครงการจัดการลงทุนหรือแก้ไขวิธีจัดการ

หากผู้ถือหน่วยลงทุนถือหน่วยลงทุนเกินกว่า 1 ใน 3 ของจำนวนหน่วยลงทุนที่จำหน่ายได้แล้วทั้งหมดของกองทุนรวม บริษัทจัดการกองทุนรวมจะไม่นับคะแนนเสียงส่วนที่เกินดังกล่าว เว้นแต่เป็นกรณีกองทุนรวมที่มีการแบ่งชนิดหน่วยลงทุนและหน่วยลงทุนชนิดดังกล่าวมีผู้ถือหน่วยลงทุนเพียงรายเดียว จะนับคะแนนเสียงของผู้ถือหน่วยลงทุนดังกล่าวได้เต็มตามจำนวนที่ถืออยู่

วิธีการโอนหน่วยลงทุน และข้อจำกัดการโอนหน่วยลงทุน

1. ผู้ถือหน่วยลงทุนสามารถโอนหน่วยลงทุนได้ในกรณีดังต่อไปนี้

(ก) การโอนหน่วยลงทุนให้บิดา มารดา บุตร และคู่สมรสของผู้ถือหน่วยลงทุน

(ข) การโอนหน่วยลงทุนตามคำสั่งศาลหรือโดยผลของกฎหมาย (ซึ่งไม่รวมถึงกรณีที่ผู้ลงทุนที่เป็นบุคคลธรรมดาตั้งแต่ 2 คนขึ้นไปแต่ไม่เกิน 4 คน ถือหน่วยลงทุนร่วมกันและปรากฏว่าผู้ลงทุนบางคนหรือทั้งหมดเสียชีวิต เว้นแต่ศาลจะมีคำสั่งเป็นอย่างอื่น)

(ค) การโอนหน่วยลงทุนในกรณีพิเศษอื่น ๆ ที่บริษัทจัดการเห็นสมควรและอนุมัติให้โอนได้

ทั้งนี้ ผู้โอนและผู้รับโอนจะต้องมายื่นคำขอโอนหน่วยลงทุนด้วยตนเองที่สำนักงานทะเบียนหน่วยลงทุน ในกรณีที่ผู้รับโอนยังไม่ได้เป็นผู้ใช้บริการกองทุนกับบริษัทจัดการ ผู้รับโอนจะต้องกรอกรายละเอียดในใบคำขอใช้บริการกองทุนและยื่นต่อนายทะเบียนหน่วยลงทุนพร้อมคำขอโอนหน่วยลงทุน และชำระค่าธรรมเนียมการโอนตามหัวข้อค่าธรรมเนียมการโอนหน่วยลงทุนที่ระบุไว้ในรายละเอียดโครงการ (ถ้ามี)

นายทะเบียนหน่วยลงทุนจะบันทึกข้อมูลการโอนหน่วยลงทุน และออกไปยืนยันการโอนหน่วยลงทุน พร้อมหนังสือรับรองสิทธิในหน่วยลงทุนให้ผู้รับโอนหน่วยลงทุน และออกไปยืนยันการโอนหน่วยลงทุนให้แก่ผู้โอนหน่วยลงทุนภายใน 7 วันนับตั้งแต่วันที่นายทะเบียนหน่วยลงทุนได้รับคำขอโอนหน่วยลงทุน

ทั้งนี้ สิทธิของผู้ถือหน่วยลงทุนจะเกิดขึ้นต่อเมื่อนายทะเบียนหน่วยลงทุนได้บันทึกข้อมูลลงในทะเบียนผู้ถือหน่วยลงทุนเรียบร้อยแล้ว

2. เพื่อประโยชน์สูงสุดของการบริหารจัดการกองทุน การรับลงทะเบียนการโอนหน่วยลงทุนของกองทุน ให้อยู่ในดุลยพินิจของบริษัทจัดการ แต่เพียงผู้เดียว โดยบริษัทจัดการขอสงวนสิทธิที่จะรับ/ปฏิเสธที่จะลงทะเบียนการโอนหน่วยลงทุนของกองทุนให้แก่บุคคลใดก็ได้ โดยบุคคลที่บริษัทจัดการมีวัตถุประสงค์ที่จะไม่รับลงทะเบียนการโอนหน่วยลงทุนของกองทุนให้ นั้น รวมถึงแต่ไม่จำกัดเพียง พลเมืองสหรัฐอเมริกา ผู้ที่มีถิ่นฐานอยู่ในสหรัฐอเมริกา บุคคลซึ่งปกติมีถิ่นที่อยู่ในสหรัฐอเมริกา รวมถึงกองทัพสันติของบุคคลดังกล่าว และบริษัทหรือห้างหุ้นส่วนซึ่งจัดให้มีขึ้นและดำเนินกิจกรรมในสหรัฐอเมริกา

3. บริษัทจัดการขอสงวนสิทธิปฏิเสธการลงทะเบียนโอนหน่วยลงทุนของผู้ลงทุน หากการลงทะเบียนโอนหน่วยลงทุนดังกล่าวขัดกับหลักเกณฑ์ของสำนักงานคณะกรรมการ ก.ล.ต. หรือ มีผลกระทบต่อการบริหารจัดการกองทุน โดยบริษัทจัดการจะคำนึงถึงประโยชน์ของผู้ถือหน่วยลงทุนเป็นสำคัญ

การออกและส่งมอบหลักฐานแสดงสิทธิในหน่วยลงทุน

บริษัทจัดการหรือนายทะเบียนจะออกเอกสารแสดงสิทธิในหน่วยลงทุนให้กับผู้ถือหน่วยลงทุนทุกครั้งที่มีผู้ถือหน่วยลงทุนมีการทำรายการซื้อหรือขายคืนหรือสับเปลี่ยนหน่วยลงทุน เพื่อเป็นการยืนยันการทำรายการซื้อหรือขายคืนหรือสับเปลี่ยนหน่วยลงทุนของผู้ถือหน่วยลงทุน โดยในกรณีที่เป็นการสั่งซื้อในระหว่างช่วงการเสนอขายครั้งแรก นายทะเบียนหน่วยลงทุน ซึ่งได้รับมอบหมายจากบริษัทจัดการจะจัดส่งหนังสือรับรองแสดงสิทธิในหน่วยลงทุนไปยืนยันการซื้อหน่วยลงทุนพร้อมใบเสร็จรับเงินและใบกำกับภาษีสำหรับค่าธรรมเนียมการขายหน่วยลงทุน



(ถ้ามี) ให้แก่ผู้สั่งซื้อหน่วยลงทุนโดยทางไปรษณีย์อิเล็กทรอนิกส์ (E-Mail) (ถ้ามี) หรือโดยทางไปรษณีย์ในกรณีที่ไม่มีระบุที่อยู่ไปรษณีย์อิเล็กทรอนิกส์ (E-Mail Address) ตามที่อยู่ระบุไว้ในใบคำขอใช้บริการกองทุนภายใน 7 วันทำการนับแต่วันจดทะเบียนกองทุน ส่วนในกรณีการทำรายการภายหลังช่วงเสนอขายครั้งแรก นายทะเบียนหน่วยลงทุนและ/หรือผู้สนับสนุนการขายหรือรับซื้อคืนหน่วยลงทุน ซึ่งได้รับมอบหมายจากบริษัทจัดการจะจัดส่งเอกสารแสดงสิทธิในหน่วยลงทุนพร้อมใบยืนยันการทำรายการดังกล่าว ใบกำกับภาษีสำหรับค่าธรรมเนียมการขาย/รับซื้อคืน/สับเปลี่ยนหน่วยลงทุน (ถ้ามี) และ/หรือใบเสร็จรับเงิน ให้แก่ผู้ถือหน่วยลงทุนทางไปรษณีย์อิเล็กทรอนิกส์ (E-Mail) (ถ้ามี) หรือโดยทางไปรษณีย์ในกรณีที่ไม่มีระบุที่อยู่ไปรษณีย์อิเล็กทรอนิกส์ (E-Mail Address) ตามที่อยู่ระบุไว้ในใบคำขอใช้บริการกองทุนภายใน 7 วันทำการนับแต่วันคำนวณมูลค่าทรัพย์สิน มูลค่าหน่วยลงทุน ราคาขายและราคารับซื้อคืนหน่วยลงทุนของวันทำการซื้อขายหน่วยลงทุน ทั้งนี้ เว้นแต่บริษัทจัดการจะอนุญาตดำเนินการเป็นอย่างอื่น

ช่องทางและวิธีการที่ผู้ถือหน่วยลงทุนสามารถตรวจสอบแนวทางการใช้สิทธิออกเสียงและการดำเนินการใช้สิทธิออกเสียงของบริษัทจัดการในหลักทรัพย์ของบริษัทใด ๆ ที่กองทุนรวมลงทุน

ผู้ลงทุนสามารถตรวจสอบดูแนวทางในการใช้สิทธิออกเสียง และดำเนินการใช้สิทธิออกเสียงได้โดยบริษัทจัดการจะทำการตีประกาศ ณ ที่ทำการของบริษัทจัดการ หรือประกาศในเว็บไซต์ของบริษัทจัดการ

ช่องทางและวิธีการร้องเรียนของผู้ลงทุน และนโยบายการระงับข้อพิพาทโดยกระบวนการอนุญาโตตุลาการ ตลอดจนวิธีเข้าสู่กระบวนการดังกล่าวของกองทุนรวม

ผู้ถือหน่วยลงทุนสามารถนำส่งข้อร้องเรียนมาได้ที่

- บริษัทหลักทรัพย์จัดการกองทุน ไทยพาณิชย์ จำกัด ฝ่ายลูกค้าสัมพันธ์ โทร.0-2777-7777
- สำนักงานคณะกรรมการ ก.ล.ต. (Help Center) โทร.0-2263-6000
- ผู้ดูแลผลประโยชน์ : ธนาคารกสิกรไทย จำกัด (มหาชน) โทร. 0-2470-1962 / 0-2470-1523 โทรสาร 0-2470-1996-7

การระงับข้อพิพาทโดยกระบวนการอนุญาโตตุลาการ

ในกรณีที่บริษัทจัดการกองทุนรวมฝ่าฝืนหรือไม่ปฏิบัติตามหลักเกณฑ์เกี่ยวกับการอนุมัติให้จัดตั้งกองทุนรวม และการฝ่าฝืนหรือการไม่ปฏิบัติตามนั้นก่อให้เกิดความเสียหายแก่กองทุนรวมหรือผู้ลงทุน บริษัทจัดการกองทุนรวมจะแก้ไขเยียวยาความเสียหายโดยไม่ชักช้า โดยในกรณีที่เกิดข้อพิพาทระหว่างบริษัทจัดการกองทุนรวมและผู้ลงทุน บริษัทจัดการกองทุนรวมยินยอมให้นำข้อพิพาทเข้าสู่การพิจารณาของอนุญาโตตุลาการ

ภูมิลาเนาเพื่อการวางทรัพย์ สำหรับผู้ถือหน่วยลงทุนทุกรายที่ไม่มีภูมิลาเนาในประเทศไทย (ถ้ามี)

ในกรณีที่ผู้ถือหน่วยลงทุนไม่มีภูมิลาเนาในประเทศไทยและไม่ได้แจ้งไว้เป็นอย่างอื่น บริษัทจัดการจะอ้างอิงที่อยู่ของบริษัทจัดการเป็นภูมิลาเนาเพื่อการวางทรัพย์ในกรณีที่ต้องมีการวางทรัพย์

บุคคลที่เกี่ยวข้องกับการดำเนินการของกองทุนรวม

ข้อมูลเกี่ยวกับบริษัทจัดการกองทุนรวม

บริษัทหลักทรัพย์จัดการกองทุน ไทยพาณิชย์ จำกัด จัดตั้งขึ้นเมื่อวันที่ 18 มีนาคม พ.ศ. 2535 เป็นบริษัทในเครือธนาคารไทยพาณิชย์ที่ได้รับใบอนุญาตจากกระทรวงการคลังให้ประกอบธุรกิจหลักทรัพย์ประเภทธุรกิจการจัดการกองทุนรวม กองทุนสำรองเลี้ยงชีพ และกองทุนส่วนบุคคล ปัจจุบันบริษัทจัดการ มีกองทุนรวมภายใต้การบริหารจัดการจำนวนทั้งหมด 564 กองทุน และมูลค่าทรัพย์สินสุทธิของกองทุนรวมเท่ากับ 1,071,819,635,868.68 บาท (ข้อมูล ณ วันที่ 28 กุมภาพันธ์ 2568)

- รายชื่อคณะกรรมการจัดการ

1. นายณรงค์ศักดิ์ ปลอดมีชัย	ประธานเจ้าหน้าที่บริหาร
2. นางนันทมนัส เปี่ยมทิพย์มนัส	Chief Investment Officer
3. นางสาวพินแก้ว ทราภัยแก้ว	Chief Marketing Officer
4. นางปิ่นสุตา ภูวิภาดารวรรณ	Chief Operating Officer

5. นางสาวจรัสรักรักษ์ วัฒนสิงหะ	Executive Director กลุ่มจัดการลงทุนตราสารทุน
6. ดร.พูนศักดิ์ โฉ่หิ์สุนทร	Executive Director กลุ่มจัดการลงทุน Machine Learning
7. นางสาวมยุรา ถิ่นธนาสาร	Executive Director กลุ่มจัดการลงทุนตราสารหนี้
8. นายภาคสุนาท จิตมั่นชัยธรรม	Executive Director กลุ่มจัดสรรสินทรัพย์และกองทุนต่างประเทศ
9. นายวโรฤทธิ์ จีระชน	Executive Director กลุ่มวิเคราะห์การลงทุน
10. นางสาวกตัญชลี คุ้มความดี	Executive Director กลุ่มธุรกิจลูกค้าบุคคลและสถาบัน และ วิชาการ ผู้บริหารกลุ่มธุรกิจกองทุนสำรองเลี้ยงชีพ
11. นางสาวอรวิ อุดมพาณิชย์	Executive Director กลุ่มธุรกิจตัวแทนจำหน่าย
12. นางสาวศุภรัตน์ อารีวงศ์	Executive Director กลุ่มกลยุทธ์การตลาดและผลิตภัณฑ์การลงทุน
13. นายสมพงษ์ หิรัญขจรโรจน์	Executive Director กลุ่มบัญชีและปฏิบัติการกองทุน
14. นางสาวคุณากร จิรานุกรสกุล	Executive Director กลุ่มเทคโนโลยีสารสนเทศ
15. นางทิพาพรรณ ภัทรวิกกรม	Executive Director กลุ่มการลงทุนอสังหาริมทรัพย์และโครงสร้างพื้นฐาน
16. นางสาวนภารัตน์ กาญจนสมวงศ์	Executive Director กลุ่มทรัพยากรบุคคล
17. นายปราโมทย์ เล้าสมบุญณ์	Executive Director กลุ่มบริหารความเสี่ยง กำกับและควบคุม
18. นางสาวธีมาพร ปัญญาสมบัติ	Executive Director กลุ่มกลยุทธ์และวางแผน

● รายชื่อคณะกรรมการบริษัท

1. นางกิตติยา ไตรณะเกษม	ประธานกรรมการบริษัท
2. นางสาวลินี ว่างตาล	กรรมการ
3. ดร.ยรรยง ไทยเจริญ	กรรมการ
4. นายชลิตติ เนื่องจำนงค์	กรรมการ
5. นายณรงค์ศักดิ์ ปลอดมีชัย	กรรมการ
6. นายปฏิภาณ เลิศประเสริฐศิริ	กรรมการ
7. นายวิฑูรย์ พรสกุลวานิช	กรรมการ

รายชื่อคณะกรรมการการลงทุน

1. นายณรงค์ศักดิ์ ปลอดมีชัย
2. นางนันทมนัส เปี่ยมทิพย์มนัส
3. นางสาวจรัสรักรักษ์ วัฒนสิงหะ
4. ดร.พูนศักดิ์ โฉ่หิ์สุนทร
5. นางสาวมยุรา ถิ่นธนาสาร
6. นายภาคสุนาท จิตมั่นชัยธรรม
7. นายวโรฤทธิ์ จีระชน
8. นางสาวจากรุภัทร ทองลงยา
9. นายณัฐดนัย ประทานพรทิพย์
10. นายสถิตย์พงษ์ จันทระจิรวงศ์
11. นายไพริชน นิตยานุภาพ
12. นายพีรวิชัย ลัมเดชาพันธ์
13. นายเอกลักษณ์ กระแสเดียว
14. นายวรุณ บุญรำลึกถนอม

15. นายวิจักขณ์ ณ เชียงใหม่
16. นางวิไล ชยางคเสน
17. นายธนัฐภัทร สุขศรีสวัสดิ์
18. นางสาวอิสริยา ภักดิ์ไทย
19. นายปิยะภัทร ภัทรภูวดล
20. นางสาวศศิทิพย์ สดแสงจันทร์

รายชื่อผู้จัดการกองทุน ประวัติการศึกษา และประสบการณ์การทำงานที่เกี่ยวข้องกับการบริหารจัดการกองทุนรวม

กลุ่มจัดสรรสินทรัพย์และกองทุนต่างประเทศ

ลำดับ	ชื่อ-สกุล	หน้าที่และความรับผิดชอบ	วุฒิการศึกษา	ประสบการณ์ทำงาน
1	นายภคสุนาท จิตมันชัยธรรม	บริหารกองทุน	<ul style="list-style-type: none"> - ปริญญาโท สาขาการเงิน จุฬาลงกรณ์มหาวิทยาลัย - ปริญญาตรี สาขาเศรษฐศาสตร์ มหาวิทยาลัยธรรมศาสตร์ - คุณวุฒิพิเศษ CFA / FRM 	<ul style="list-style-type: none"> - Executive Director กลุ่มจัดสรรสินทรัพย์และกองทุนต่างประเทศ บลจ. ไทยพาณิชย์ - Director ฝ่ายการลงทุนผ่านกองทุนต่างประเทศ กลุ่มจัดสรรสินทรัพย์และกองทุนต่างประเทศ บลจ. ไทยพาณิชย์ - ผู้อำนวยการฝ่ายอาวุโส ฝ่ายการลงทุนต่างประเทศ บลจ. แลนด์ แอนด์ เฮ้าส์ - ผู้อำนวยการฝ่ายอาวุโส ฝ่ายการลงทุน บลจ.ทหารไทย - ผู้อำนวยการฝ่าย ฝ่ายจัดสรรสินทรัพย์และกลยุทธ์การลงทุน บลจ. ไทยพาณิชย์ - หัวหน้าส่วน ผู้บริหารงาน ฝ่ายการลงทุนในตราสารทุน ธนาคารกรุงไทย จำกัด (มหาชน)
2	นายวิจักขณ์ ณ เชียงใหม่	บริหารกองทุน	<ul style="list-style-type: none"> - ปริญญาโท Applied Finance The University of Queensland - ปริญญาตรี วิศวกรรมศาสตร์ สาขา อิเล็กทรอนิกส์ KMITL - คุณวุฒิพิเศษ CFA Level I Fund Manager License 	<ul style="list-style-type: none"> - Director ฝ่ายการลงทุนผ่านกองทุนต่างประเทศ บลจ. ไทยพาณิชย์ - Associate Director ฝ่ายจัดสรรสินทรัพย์การลงทุน บลจ. ไทยพาณิชย์ - Fund Manager ฝ่ายการลงทุนต่างประเทศ บลจ.ยูโอบี ประเทศไทย - Fund Manager ฝ่ายการลงทุนต่างประเทศ บลจ.ไทยพาณิชย์
3	นางสาวปาลิดา เครือโสภณ	บริหารกองทุน	<ul style="list-style-type: none"> - ปริญญาโท บริหารธุรกิจ จุฬาลงกรณ์มหาวิทยาลัย (หลักสูตรนานาชาติ) 	<ul style="list-style-type: none"> - Associate Director ฝ่ายการลงทุนผ่านกองทุนต่างประเทศ บลจ. ไทยพาณิชย์

ลำดับ	ชื่อ-สกุล	หน้าที่และความรับผิดชอบ	วุฒิการศึกษา	ประสบการณ์ทำงาน
			<ul style="list-style-type: none"> - ปริญญาตรี เศรษฐศาสตร์ มหาวิทยาลัยธรรมศาสตร์ (หลักสูตรนานาชาติ) - คุณวุฒิพิเศษ CFA Level I 	<ul style="list-style-type: none"> - Senior Associate ฝ่ายการลงทุนผ่านกองทุนต่างประเทศ บลจ. ไทยพาณิชย์ - ผู้จัดการกองทุน กองทุนต่างประเทศ บลจ. ทหารไทย - ผู้ช่วยผู้จัดการกองทุน กองทุนต่างประเทศ บลจ. ทหารไทย - เจ้าหน้าที่ฝ่ายกลยุทธ์และวางแผนการลงทุน ธนาคารซีไอเอ็มบีไทย จำกัด (มหาชน)
4	นางสาววันวิมล ดิณรัตน์สกุลชัย	บริหารกองทุน	<ul style="list-style-type: none"> - ปริญญาโท การจัดการการลงทุน ICMA Centre, University of Reading - ปริญญาตรี เศรษฐศาสตร์ จุฬาลงกรณ์มหาวิทยาลัย - คุณวุฒิพิเศษ CFA Level III, Fund Manager License 	<ul style="list-style-type: none"> - Associate Director ฝ่ายการลงทุนผ่านกองทุนต่างประเทศ บลจ. ไทยพาณิชย์ จำกัด - Manager ฝ่ายลงทุน บริษัท เอฟดับบลิวดี ประกันชีวิต จำกัด (มหาชน) - Assistant Manager ฝ่ายลงทุน บริษัท เอฟดับบลิวดี ประกันชีวิต จำกัด (มหาชน) - Fund Manager ฝ่ายจัดการลงทุนตราสารหนี้ต่างประเทศ บลจ. เอ็มเอฟซี - Assistant Fund Manager, ฝ่ายจัดการลงทุนตราสารหนี้ต่างประเทศ บลจ. เอ็มเอฟซี - นักวิเคราะห์หนี้สินเชิงรุกค้าบรรษัทธนกิจ ธนาคารกสิกรไทย
5	นางสาวกันตธีร์ ปธานราชภูรี	บริหารกองทุน	<ul style="list-style-type: none"> - ปริญญาโท เศรษฐศาสตร์ธุรกิจ มหาวิทยาลัยธรรมศาสตร์ - ปริญญาตรี เศรษฐศาสตร์ มหาวิทยาลัยธรรมศาสตร์ - คุณวุฒิพิเศษ CFA Level 1, CFP Module 1, CFP Module 2, Single license 	<ul style="list-style-type: none"> - Senior Associate ฝ่ายการลงทุนผ่านกองทุนต่างประเทศ บลจ. ไทยพาณิชย์ - ผู้จัดการกองทุน บลจ. ทาลิส - ผู้ช่วยผู้จัดการกองทุน ฝ่ายการลงทุนต่างประเทศ บลจ. ทหารไทย - เจ้าหน้าที่แนะนำการลงทุน ฝ่ายการลงทุนต่างประเทศ บล.ทีเอสโก้
6	นายณันพิชา จุงศิริวัฒน์	บริหารกองทุน	<ul style="list-style-type: none"> - ปริญญาโท สาขา Mathematical Trading and Finance, Cass Business School - ปริญญาโท สาขาบริหารการเงิน มหาวิทยาลัยธรรมศาสตร์ - ปริญญาตรี สาขาบริหารธุรกิจ มหาวิทยาลัยธรรมศาสตร์ - คุณวุฒิพิเศษ CFA 	<ul style="list-style-type: none"> - Associate Director ฝ่ายการลงทุนผ่านกองทุนต่างประเทศ บลจ. ไทยพาณิชย์ - ผู้ช่วยผู้อำนวยการ ฝ่ายการลงทุนบริษัทหลักทรัพย์จัดการกองทุน ดาโอ จำกัด - ผู้ช่วยผู้อำนวยการ ฝ่ายวิเคราะห์หลักทรัพย์ บริษัทหลักทรัพย์ ฟินันเซีย ไซรัส จำกัด

ลำดับ	ชื่อ-สกุล	หน้าที่และความรับผิดชอบ	วุฒิการศึกษา	ประสบการณ์ทำงาน
				-พนักงานอาวุโส ฝ่ายกองทุนส่วนบุคคล บริษัทหลักทรัพย์ ฟิลลิป แคปปิตอล จำกัด

หมายเหตุ : ข้อมูล ณ วันที่ 4 เมษายน 2568

รายชื่อผู้สนับสนุนการขายหรือรับซื้อคืนหน่วยลงทุน นายทะเบียนหน่วยลงทุน และผู้ดูแลผลประโยชน์

ผู้สนับสนุนการขายหรือรับซื้อคืนหน่วยลงทุน

ผู้สนับสนุนการขายหรือรับซื้อคืนหน่วยลงทุน		เบอร์โทรศัพท์
1	ธนาคารไทยพาณิชย์ จำกัด (มหาชน)	0-2777-7777
2	บริษัทหลักทรัพย์ เกียรตินาคินภัทร จำกัด (มหาชน)	0-2305-9000
3	บริษัทหลักทรัพย์ กรุงศรี จำกัด (มหาชน)	0-2659-7000
4	บริษัทหลักทรัพย์ เคจีไอ (ประเทศไทย) จำกัด (มหาชน)	0-2658-8888
5	บริษัทหลักทรัพย์ อินโนเวสต์ เอกซ์ จำกัด	0-2949-1999
6	บริษัทหลักทรัพย์ ฟินันเซีย ไซรัส จำกัด (มหาชน)	0-2646-9650
7	บริษัทหลักทรัพย์ ดีบีเอส วิคเคอร์ส (ประเทศไทย) จำกัด	0-2857-7000
8	บริษัทหลักทรัพย์ ไอ วี โกลบอล จำกัด (มหาชน)	0-2658-5800
9	บริษัทหลักทรัพย์จัดการกองทุน เมอร์ซัน พาร์ทเนอร์ จำกัด	0-2660-6677
10	ธนาคารทีสโก จำกัด (มหาชน)	0-2633-6000
11	บริษัทหลักทรัพย์ ซีจีเอส-ซีไอเอ็มบี (ประเทศไทย) จำกัด	0-2761-9100
12	บริษัทหลักทรัพย์ บัวหลวง จำกัด (มหาชน)	0-2618-1111
13	บริษัทหลักทรัพย์ เอเชีย พลัส จำกัด (มหาชน)	0-2680-1234
14	บริษัท แรบบิท ประกันชีวิต จำกัด (มหาชน)	0-2648-3600
15	บริษัทหลักทรัพย์ ดาโอ (ประเทศไทย) จำกัด (มหาชน)	0-2648-1777
16	บริษัทหลักทรัพย์ ยูโอบี เคย์เสียน (ประเทศไทย) จำกัด (มหาชน)	0-2659-8000
17	ธนาคารไอซีบีซี (ไทย) จำกัด (มหาชน)	02-629-5588
18	บริษัท ฮั่วเซ่งเฮง โกลด์ ฟิวเจอร์ส จำกัด	0-2223-2288
19	บริษัทหลักทรัพย์ ไอร่า จำกัด (มหาชน)	0-2080-2888
20	บริษัทหลักทรัพย์ โกลเบล็ก จำกัด	0-2672-5999
21	บริษัทหลักทรัพย์ อาร์เอชบี (ประเทศไทย) จำกัด (มหาชน)	0-2088-9999
22	บริษัทหลักทรัพย์ แลนด์ แอนด์ เฮาส์ จำกัด (มหาชน)	0-2352-5131-4
23	บริษัทหลักทรัพย์ หยวนต้า (ประเทศไทย) จำกัด	0-2009-8000
24	บริษัทหลักทรัพย์ ทรินิตี้ จำกัด	0-2343-9532-33
25	บริษัทหลักทรัพย์ เวลธ์ เมจิก จำกัด	0-2861-5508
26	บริษัท หลักทรัพย์จัดการกองทุน จัสท์ จำกัด	0-2207-2100
27	บริษัทหลักทรัพย์นายหน้าซื้อขายหน่วยลงทุน เวลท์ รีพับลิค จำกัด	0-2266-6697
28	บริษัทหลักทรัพย์ ธนชาติ จำกัด (มหาชน)	0-2056-8888
29	บริษัทหลักทรัพย์ พาย จำกัด (มหาชน)	0-2205-7000
30	บริษัทหลักทรัพย์ ปียอนด์ จำกัด (มหาชน)	0-2820-0000

ผู้สนับสนุนการขายหรือรับซื้อคืนหน่วยลงทุน		เบอร์โทรศัพท์
31	บริษัทหลักทรัพย์ ฟิลลิป (ประเทศไทย) จำกัด (มหาชน)	0-2635-1700
32	บริษัทหลักทรัพย์ กรุงไทย เอ็กซ์สปริง จำกัด	0-2695-5000
33	บริษัทหลักทรัพย์ เมย์แบงก์ (ประเทศไทย) จำกัด (มหาชน)	0-2658-6300
34	ธนาคารออมสิน	0-2614-9999
35	บริษัท หลักทรัพย์นายหน้าซื้อขายหน่วยลงทุน โรโบเวลท์ จำกัด	0-2026-6222
36	บริษัทหลักทรัพย์เอสบีไอ ไทย ออนไลน์ จำกัด	0-2018-8666
37	บริษัทหลักทรัพย์ เมอร์ซัน พาร์ทเนอร์ จำกัด (มหาชน)	0-2117-7878
38	บริษัท เมืองไทยประกันชีวิต จำกัด (มหาชน)	0-2274-9400
39	บริษัทหลักทรัพย์ กลีกรไทย จำกัด (มหาชน)	0-2696-0011
40	บริษัทหลักทรัพย์นายหน้าซื้อขายหน่วยลงทุน แอสเซนด เวลธ์ จำกัด	1240 กด 8
41	บริษัทหลักทรัพย์นายหน้าซื้อขายหน่วยลงทุน เทรเซอร์วิสต์ จำกัด	0-2061-9621
42	บริษัทหลักทรัพย์ โพนี เวลธ์ ไซลูชั่น จำกัด	0-2095-8999
43	บริษัทหลักทรัพย์ เอเอสแอล จำกัด	0-2508-1567
44	บริษัทหลักทรัพย์ สยามเวลธ์ จำกัด	0-2430-6543 กด 0
45	บริษัทหลักทรัพย์ กรุงศรี พัฒนสิน จำกัด (มหาชน)	0-2638-5500 หรือ 0-2081-2500
46	บริษัท หลักทรัพย์นายหน้าซื้อขายหน่วยลงทุน ฟินโนมีนา จำกัด	0-2026-5100
47	บริษัทหลักทรัพย์ เคเคพี โดม จำกัด	081-846-3116
48	บริษัทหลักทรัพย์นายหน้าซื้อขายหน่วยลงทุน เวลธ์ คอนเซ็ปท์ จำกัด	0-2250-7907-9
49	บริษัทหลักทรัพย์จัดการกองทุน เอ็กซ์สปริง จำกัด	0-2030-3720
50	บริษัทหลักทรัพย์นายหน้าซื้อขายหน่วยลงทุน เวลธ์ เซอร์ติฟายด์ จำกัด	0-2026-6875
51	บริษัทหลักทรัพย์ บลูเบลล์ จำกัด	0-2249-2999
52	บริษัทหลักทรัพย์ ทิสโก้ จำกัด	0-2080-6000
53	ธนาคารยูโอบี (ไทย) จำกัด มหาชน	0-2343-3000

บริษัทจัดการอาจพิจารณาแต่งตั้งผู้สนับสนุนการขายหรือรับซื้อคืนรายอื่นเพิ่มเติมหรือเปลี่ยนแปลงได้ในภายหลัง

นายทะเบียนหน่วยลงทุน

ธนาคารไทยพาณิชย์ จำกัด (มหาชน) โทร. 02-795-1200-3, 02-795-6308-9

ผู้ดูแลผลประโยชน์

ธนาคารกสิกรไทย จำกัด (มหาชน) โทร. 0-2470-3207

“นอกจากหน้าที่ตามที่กำหนดไว้ในสัญญาแต่งตั้ง ผู้ดูแลผลประโยชน์ยังมีหน้าที่ตามกฎหมายในการรักษาผลประโยชน์ของผู้ถือหน่วยลงทุนด้วย”

ผู้สอบบัญชีของกองทุนรวม

บริษัท พีวี ออดิท จำกัด

นาย เทอดทอง เทพมังกร

นางสาว ชมภูณัฐ แซ่แต้

นาย ประวิทย์ วิวรรณธนาบุตร

นางสาว ชุติมา วงษ์ศรภาพันธุ์ชัย

นาย อุดม ธนรัตน์พงศ์



นางสาว รุฐาภัทร ลิ้มสกุล

นายบุญเกษม สารกลั่น

บริษัทจัดการอาจเพิ่มเติม ยกเลิก เปลี่ยนแปลงผู้สอบบัญชีในภายหลัง โดยผู้สอบบัญชีดังกล่าวต้องเป็นบุคคลที่ได้รับความเห็นชอบตามประกาศว่าด้วยการให้ความเห็นชอบผู้สอบบัญชี

ข้อมูลอื่นๆ

■ การซื้อขายหน่วยลงทุน

การเสนอขายหน่วยลงทุน

ผู้ลงทุนสามารถสั่งซื้อหน่วยลงทุนได้ “ทุกวันทำการซื้อขายหน่วยลงทุน*” ตั้งแต่เวลาเปิดทำการจนถึงเวลาที่บริษัทจัดการกำหนด โดยมีมูลค่าขั้นต่ำของการสั่งซื้อครั้งแรก และมูลค่าขั้นต่ำของการสั่งซื้อครั้งถัดไป ดังนี้

มูลค่าขั้นต่ำของการสั่งซื้อครั้งแรก

ชื่อย่อ	รายละเอียด
1. SCBAEM	1.00 บาท
2. SCBAEMR	1.00 บาท
3. SCBAEMD	1.00 บาท
4. SCBAEMP	1.00 บาท
5. SCBAEME	1.00 บาท

มูลค่าขั้นต่ำของการสั่งซื้อครั้งถัดไป

ชื่อย่อ	รายละเอียด
1. SCBAEM	1.00 บาท
2. SCBAEMR	1.00 บาท
3. SCBAEMD	1.00 บาท
4. SCBAEMP	1.00 บาท
5. SCBAEME	1.00 บาท

คำนวณเป็นหน่วยลงทุนได้ โดยนำจำนวนเงินที่สั่งซื้อหน่วยลงทุนหารด้วยราคาขายหน่วยลงทุน (มูลค่าหน่วยลงทุน บวกด้วยค่าธรรมเนียมการขายหน่วยลงทุน (ถ้ามี) และภาษีมูลค่าเพิ่ม ค่าใช้จ่ายในการซื้อหรือขายหลักทรัพย์ (ถ้ามี)) ยกตัวอย่าง เช่น หากค่าธรรมเนียมสำหรับการสั่งซื้อหน่วยลงทุนสำหรับช่วงการเสนอขายครั้งแรก เท่ากับร้อยละ 1.00 ของมูลค่าหน่วยลงทุน ราคาเสนอขายหน่วยลงทุนครั้งแรกเท่ากับ 10.1070 บาทต่อหน่วย โดยหากผู้ลงทุนสั่งซื้อหน่วยลงทุนของกองทุนเปิดไทยพาณิชย์ เอเชียน อีเมอร์จิง มาร์เก็ต ฟันด์ เท่ากับ 10,000 บาท ในช่วงการเสนอขาย ครั้งแรกดังกล่าว ผู้ลงทุนจะได้รับจำนวนหน่วยลงทุนเท่ากับ 989.4132 หน่วย (10,000/10.1070)

ผู้ลงทุนสามารถสั่งซื้อหน่วยลงทุนได้ที่

- ธนาคารไทยพาณิชย์ จำกัด (มหาชน) และสำนักงานสาขาทุกแห่ง เวลาเปิดทำการ – 15.00 น.
- Application SCB EASY APP เวลาเริ่มให้บริการ - 15.00 น
- บลจ. ไทยพาณิชย์ จำกัด โทร 0-2777-7777 เวลาเปิดทำการ – 15.00 น. และแอปพลิเคชัน SCBAM Fund Click เวลาเริ่มให้บริการ - 15.00 น.
- ผู้สนับสนุนการขายหรือรับซื้อคืนที่ได้รับการแต่งตั้งจากบริษัทจัดการ ซึ่งบริษัทจัดการอาจพิจารณาแต่งตั้งผู้สนับสนุนการขายหรือรับซื้อคืนรายอื่นเพิ่มเติมหรือเปลี่ยนแปลงได้ในภายหลัง

ทั้งนี้ วิธีการเสนอขายหน่วยลงทุน และราคาขายหน่วยลงทุน เป็นไปตามหลักเกณฑ์ เงื่อนไข และวิธีการ ที่บริษัทจัดการและผู้สนับสนุนการขายหรือรับซื้อคืนกำหนด

บริษัทจัดการอาจเพิ่มเติมหรือเปลี่ยนแปลงช่องทางการให้บริการข้างต้นในภายหลังได้ โดยจะประกาศผ่านเว็บไซต์ของบริษัทจัดการ และเว็บไซต์ของผู้สนับสนุนการขายหรือรับซื้อคืนหน่วยลงทุน (ถ้ามี) ให้ผู้ลงทุนทราบล่วงหน้าก่อนการเริ่มให้บริการ ซึ่งการดำเนินการดังกล่าว บริษัทจัดการจะคำนึงถึงประโยชน์ของกองทุนและผู้ถือหน่วยลงทุนเป็นสำคัญ

(ทั้งนี้ *วันทำการซื้อขายหน่วยลงทุนข้างต้น หมายถึง วันที่ตามปฏิทินที่เป็นวันทำการตามปกติของบริษัทจัดการ และ/หรือวันทำการของต่างประเทศที่กองทุนลงทุน และ/หรือวันทำการของกองทุนต่างประเทศที่กองทุนลงทุน และ/หรือประเทศที่เกี่ยวข้องกับการลงทุน หรือตามที่บริษัทจัดการประกาศกำหนดเพิ่มเติม)

สำหรับชนิดช่องทางอิเล็กทรอนิกส์ และชนิดเพื่อสิทธิประโยชน์ทางภาษีผ่านช่องทางอิเล็กทรอนิกส์*

บริษัทจัดการขอสงวนสิทธิที่จะปฏิเสธคำสั่งซื้อและ/หรือคำสั่งสับเปลี่ยนหน่วยลงทุนเข้า หากมูลค่าหน่วยลงทุนคงเหลือ มูลค่าการสั่งซื้อหน่วยลงทุนสุทธิ และมูลค่าการสับเปลี่ยนหน่วยลงทุนเข้าสุทธิของแต่ละบัญชีผู้ถือหน่วยลงทุนและ/หรือผู้ถือหน่วยลงทุนแต่ละราย ในทุกหน่วยลงทุนชนิดช่องทางอิเล็กทรอนิกส์ และทุกหน่วยลงทุนชนิดเพื่อสิทธิประโยชน์ทางภาษีผ่านช่องทางอิเล็กทรอนิกส์ มีมูลค่ารวมกันมากกว่าหนึ่งล้านบาท (มูลค่ารวมที่หนึ่ง) ทั้งนี้ สำหรับหน่วยลงทุนชนิดช่องทางอิเล็กทรอนิกส์ของกองทุนรวมเพื่อสิทธิประโยชน์ทางภาษี** และหน่วยลงทุนชนิดเพื่อสิทธิประโยชน์ทางภาษีผ่านช่องทางอิเล็กทรอนิกส์ อาจกำหนดมูลค่ารวมกันไม่เกินสามแสนบาท (มูลค่ารวมที่สอง) โดยมูลค่ารวมที่สองอาจนับแยกจากหรือรวมอยู่ในมูลค่ารวมที่หนึ่งก็ได้ ขึ้นอยู่กับบริษัทจัดการกำหนด

บริษัทจัดการขอสงวนสิทธิเปลี่ยนแปลงเงื่อนไขต่าง ๆ ในวรรคข้างต้นตามดุลยพินิจ โดยจะประกาศให้ผู้ถือหน่วยลงทุนทราบล่วงหน้าผ่านทางเว็บไซต์ของบริษัทจัดการ และเว็บไซต์ของผู้สนับสนุนการขายหรือรับซื้อคืนหน่วยลงทุนชนิดนี้ (ถ้ามี)

*หมายถึง ชนิดเพื่อการออมผ่านช่องทางอิเล็กทรอนิกส์ ชนิดไทยเพื่อความยั่งยืนผ่านช่องทางอิเล็กทรอนิกส์ และชนิดเพื่อสิทธิประโยชน์ทางภาษีผ่านช่องทางอิเล็กทรอนิกส์อื่นๆที่อาจมีขึ้นในอนาคต

**หมายถึง กองทุนรวมเพื่อการเลี้ยงชีพ และกองทุนรวมเพื่อสิทธิประโยชน์ทางภาษีอื่นๆที่อาจมีขึ้นในอนาคต

การจัดสรรหน่วยลงทุน

ผู้สั่งซื้อหน่วยลงทุนจะได้รับการจัดสรรหน่วยลงทุนตามที่สั่งซื้อหลังจากที่บริษัทจัดการได้รับชำระเงินค่าซื้อหน่วยลงทุนเต็มจำนวนแล้ว

ในกรณีที่การสั่งซื้อหน่วยลงทุนนั้นมีผลให้จำนวนหน่วยลงทุนของกองทุนรวมเกินกว่าจำนวนหน่วยลงทุนที่ได้รับอนุมัติให้จัดตั้งโครงการจัดการกองทุนรวมจากสำนักงานคณะกรรมการ ก.ล.ต. บริษัทจัดการจะจัดสรรหน่วยลงทุนโดยให้หลักการ "สั่งซื้อก่อน ได้ก่อน" ในกรณีที่สั่งซื้อพร้อมกันและมีหน่วยลงทุนไม่เพียงพอต่อการจัดสรร จะอยู่ในดุลยพินิจของบริษัทจัดการที่จะจัดสรรให้กับรายใดรายหนึ่งได้ ทั้งนี้ บริษัทจัดการสงวนสิทธิที่จะจัดสรรหรือไม่จัดสรรหน่วยลงทุนแต่บางส่วนหรือทั้งหมดก็ได้ โดยไม่จำเป็นต้องแจ้งให้ทราบล่วงหน้า

ในกรณีที่บริษัทจัดการพิจารณาเห็นว่าเป็นการรักษาผลประโยชน์ของกองทุน หรือของผู้ถือหน่วยลงทุน หรือชื่อเสียง ความรับผิดชอบทางกฎหมายของบริษัทจัดการ บริษัทจัดการขอสงวนสิทธิที่จะจัดสรรหรือไม่จัดสรรหน่วยลงทุนบางส่วนหรือทั้งหมดได้ โดยไม่จำเป็นต้องแจ้งให้ผู้สั่งซื้อหน่วยลงทุนทราบล่วงหน้า

การชำระเงินค่าซื้อหน่วยลงทุน

ผู้ลงทุนสามารถชำระเงินค่าซื้อหน่วยลงทุนของกองทุน โดยมีรายละเอียด ดังนี้

- กรณีผู้ลงทุนทำรายการผ่านธนาคารไทยพาณิชย์ จำกัด (มหาชน) และช่องทางที่ธนาคารกำหนด
 - ชำระเป็นเช็ค หรือดราฟต์ลงวันที่เดียวกับวันที่สั่งซื้อหน่วยลงทุนและขีดคร่อมเฉพาะส่งจ่ายในนาม "ธนาคารไทยพาณิชย์ จำกัด (มหาชน) เพื่อกองทุนเปิดของบริษัทหลักทรัพย์จัดการกองทุน ไทยพาณิชย์ จำกัด"
- กรณีผู้ลงทุนทำรายการผ่านบริษัทจัดการ หรือผู้สนับสนุนการขายหรือรับซื้อคืนหน่วยลงทุนรายอื่นที่ได้รับการแต่งตั้ง
 - นำเช็คหรือเงินสดเข้า "บัญชีซื้อกองทุน บลจ.ไทยพาณิชย์ จำกัด" โดยมีรายละเอียดธนาคารดังต่อไปนี้

ธนาคาร	เลขที่บัญชี
ธนาคารไทยพาณิชย์ จำกัด (มหาชน)	049-3-13640-2
ธนาคารกสิกรไทย จำกัด (มหาชน)	745-1-03912-6

ธนาคาร	เลขที่บัญชี
ธนาคารกรุงเทพ จำกัด (มหาชน)	129-3-16151-7
ธนาคารทหารไทยธนชาติ จำกัด (มหาชน)	001-1-53394-0
ธนาคารกรุงศรีอยุธยา จำกัด (มหาชน)	777-0-05844-9
ธนาคาร ยูโอบี จำกัด (มหาชน)	739-3-63018-7
ธนาคารกรุงไทย จำกัด (มหาชน)	039-6-03709-7
ธนาคารซีทีแบงก์ ประเทศไทย	080-0-35101-4
ธนาคารออมสิน	000-0-43238-5
ธนาคารทีสโกลี จำกัด (มหาชน)	0001-114-005054-9
ธนาคารเกียรตินาคิน จำกัด (มหาชน)	10-0000227-0
ธนาคารแลนด์ แอนด์ เฮาส์ จำกัด (มหาชน)	889-100822-9
ธนาคารไอซีบีซี (ไทย) จำกัด (มหาชน)	101-1-00545-8
ธนาคารฮ่องกงและเซี่ยงไฮ้แบงกิงคอร์ปอเรชัน จำกัด	014-7-67600-1
ธนาคาร ซีไอเอ็มบี ไทย	80-0026905-7

บริษัทจัดการอาจพิจารณาปรับชำระค่าซื้อหน่วยลงทุนด้วยวิธีการอื่นใดที่นอกเหนือจากที่กล่าวไว้ข้างต้นโดยบริษัทจัดการจะแจ้งให้ผู้ลงทุนทราบผ่านทางเว็บไซต์หรือช่องทางอื่นที่เหมาะสม

ข้อสงวนสิทธิ

- กรณีผู้ลงทุนที่เป็นบุคคลธรรมดา นั้น ผู้ลงทุนเพียงรายเดียวสามารถถือหน่วยลงทุนได้หรือผู้ลงทุนตั้งแต่ 2 คนขึ้นไปแต่ไม่เกิน 4 คน ก็สามารถถือหน่วยลงทุนร่วมกันได้แต่สำหรับกรณีผู้ลงทุนที่เป็นนิติบุคคลนั้น ผู้ลงทุนไม่สามารถถือหน่วยลงทุนร่วมกับผู้อื่นได้ ทั้งนี้ ตามหลักเกณฑ์ เงื่อนไขและวิธีการที่บริษัทจัดการกำหนด เว้นแต่บริษัทจัดการจะอนุญาตเป็นอย่างอื่น
- บริษัทจัดการขอสงวนสิทธิให้บริการบัญชีร่วมเฉพาะหน่วยลงทุนชนิดสะสมมูลค่า ชนิดรับซื้อคืนอัตโนมัติ และชนิดผู้ลงทุนกลุ่ม/บุคคลเท่านั้น สำหรับการเปิดให้บริการบัญชีร่วมแก่หน่วยลงทุนชนิดจ่ายปันผล ชนิดช่องทางอิเล็กทรอนิกส์ นั้น หากบริษัทจัดการจะเปิดให้บริการจะแจ้งให้ผู้ถือหน่วยลงทุนทราบล่วงหน้า โดยจะประกาศผ่านทางเว็บไซต์บริษัทจัดการ และเว็บไซต์ของผู้สนับสนุนการขายหรือรับซื้อคืนหน่วยลงทุน (ถ้ามี) รวมถึงบริษัทจัดการขอสงวนสิทธิยกเลิก เปลี่ยนแปลงการให้บริการบัญชีร่วมสำหรับแต่ละชนิดหน่วยลงทุนได้ภายหลัง โดยบริษัทจัดการจะแจ้งให้ผู้ถือหน่วยลงทุนทราบล่วงหน้า ซึ่งจะประกาศผ่านทางเว็บไซต์บริษัทจัดการ และเว็บไซต์ของผู้สนับสนุนการขายหรือรับซื้อคืนหน่วยลงทุน (ถ้ามี)
- บริษัทจัดการขอสงวนสิทธิปฏิเสธที่จะเสนอขายหน่วยลงทุนของกองทุนให้แก่ผู้ลงทุนที่เป็นบุคคลธรรมดาตั้งแต่ 2 คนขึ้นไปแต่ไม่เกิน 4 คน ถือหน่วยลงทุนร่วมกัน และปรากฏว่าผู้ลงทุนบางคนหรือทั้งหมดเสียชีวิต
- ผู้ลงทุนซื้อหน่วยลงทุนที่ได้ชำระเงินค่าซื้อหน่วยลงทุนแล้ว จะเพิกถอนการสั่งซื้อหน่วยลงทุน และขอคืนเงินค่าซื้อหน่วยลงทุนไม่ได้ เว้นแต่บริษัทจัดการจะอนุญาตเป็นอย่างอื่น ทั้งนี้ ขึ้นอยู่กับดุลยพินิจของบริษัทจัดการ
- บริษัทจัดการขอสงวนสิทธิในการเปลี่ยนแปลงวิธีการรับชำระเงินค่าซื้อหน่วยลงทุนในวันสุดท้ายของการเสนอขายหน่วยลงทุนครั้งแรก (IPO) อาทิ บริษัทจัดการอาจพิจารณาปรับชำระเงินค่าซื้อหน่วยลงทุนในวันดังกล่าวโดยการรับชำระเป็นเงินสด และ/หรือเงินโอน และ/หรือแคชเชียร์เช็ค เท่านั้น ทั้งนี้ขึ้นกับดุลยพินิจของบริษัทจัดการซึ่งการดำเนินการดังกล่าวบริษัทจัดการจะคำนึงถึงประโยชน์ของกองทุนและผู้ถือหน่วยลงทุนเป็นสำคัญ
- เพื่อประโยชน์สูงสุดของการบริหารจัดการกองทุน การเสนอขายหน่วยลงทุนของกองทุนให้อยู่ในดุลยพินิจของบริษัทจัดการแต่เพียงผู้เดียว โดยบริษัทจัดการขอสงวนสิทธิที่จะรับ/ปฏิเสธที่จะเสนอขายหน่วยลงทุนของกองทุนให้แก่บุคคลใดก็ได้ โดยบุคคลที่บริษัท



จัดการมีวัตถุประสงค์ที่จะไม่เสนอขายหน่วยลงทุนของกองทุนให้ฉัน รวมถึงแต่ไม่จำกัดเพียง พลเมืองสหรัฐอเมริกา ผู้ที่มีถิ่นฐานอยู่ในสหรัฐอเมริกา บุคคลซึ่งปกติมีถิ่นที่อยู่ในสหรัฐอเมริกา รวมถึงกองทัพสันของบุคคลดังกล่าว และบริษัทหรือห้างหุ้นส่วนซึ่งจัดให้มีขึ้นและดำเนินกิจกรรมในสหรัฐอเมริกา

- บริษัทจัดการขอสงวนสิทธิปฏิเสธคำสั่งซื้อหน่วยลงทุนของผู้ลงทุน หากการสั่งซื้อดังกล่าวขัดกับหลักเกณฑ์ของสำนักงานคณะกรรมการ ก.ล.ต. หรือ มีผลกระทบต่อการบริหารจัดการกองทุน หรือ ทำให้เกิดความเสียหายทางกฎหมายหรือต่อชื่อเสียงของบริษัทจัดการหรือกองทุน โดยบริษัทจัดการจะคำนึงถึงประโยชน์ของผู้ถือหน่วยลงทุนเป็นสำคัญ
- บริษัทจัดการขอสงวนสิทธิเปลี่ยนแปลงเวลาทำการสั่งซื้อหน่วยลงทุนได้ แต่ทั้งนี้จะไม่น้อยกว่าเวลา 12.00 น. ซึ่งบริษัทจัดการจะแจ้งให้ผู้ถือหน่วยลงทุนและผู้ลงทุนทั่วไปทราบถึงการเปลี่ยนแปลงดังกล่าวล่วงหน้าก่อนการเปลี่ยนแปลง โดยจะประกาศผ่านทางเว็บไซต์ของบริษัทจัดการ และเว็บไซต์ของผู้สนับสนุนการขายหรือรับซื้อคืนหน่วยลงทุน (ถ้ามี) ซึ่งการดำเนินการดังกล่าวบริษัทจัดการจะคำนึงถึงประโยชน์ของกองทุนและผู้ถือหน่วยลงทุนเป็นสำคัญ
- บริษัทจัดการขอสงวนสิทธิที่จะปิดรับคำสั่งซื้อหน่วยลงทุนชั่วคราว/ถาวรตามที่บริษัทจัดการเห็นสมควร ทั้งนี้ บริษัทจัดการจะแจ้งให้ผู้ลงทุนทราบล่วงหน้าไม่น้อยกว่า 3 วันทำการก่อนการใช้สิทธิปิดรับคำสั่งซื้อหน่วยลงทุน โดยจะประกาศผ่านทางเว็บไซต์ของบริษัทจัดการและเว็บไซต์ของผู้สนับสนุนการขายหรือรับซื้อคืนหน่วยลงทุน (ถ้ามี) และแจ้งให้สำนักงานคณะกรรมการ ก.ล.ต. ทราบ

วิธีการรับซื้อคืน

กรณีการรับซื้อคืนหน่วยลงทุนโดยอัตโนมัติ (เฉพาะหน่วยลงทุนชนิดรับซื้อคืนอัตโนมัติ)

- (1) บริษัทจัดการจะดำเนินการรับซื้อคืนหน่วยลงทุนโดยอัตโนมัติให้แก่ผู้ถือหน่วยลงทุนไม่เกินปีละ 12 ครั้ง โดยถือว่าบริษัทจัดการได้รับความเห็นชอบจากผู้ถือหน่วยลงทุนให้ส่งขายคืนหน่วยลงทุนและมอบหมายให้บริษัทจัดการดำเนินการรับซื้อคืนหน่วยลงทุนโดยอัตโนมัติแล้ว ทั้งนี้ การรับซื้อคืนหน่วยลงทุนโดยอัตโนมัติดังกล่าวจะทำให้จำนวนหน่วยลงทุนของผู้ถือหน่วยลงทุนแต่ละรายลดลง
- (2) การพิจารณาจำนวนเงินและการจ่ายเงินค่ารับซื้อคืนหน่วยลงทุนโดยอัตโนมัติจะขึ้นอยู่กับดุลยพินิจของบริษัทจัดการ ซึ่งบริษัทจัดการจะดำเนินการรับซื้อคืนหน่วยลงทุนโดยอัตโนมัติ จากผลตอบแทนจากการลงทุน และ/หรือเงินต้น
- (3) บริษัทจัดการจะรับซื้อคืนหน่วยลงทุนตาม (1) ข้างต้นโดยนำเงินของผู้ถือหน่วยลงทุนทุกรายไปลงทุนต่อยังกองทุนเปิดไทยพาณิชย์ตราสารหนี้ระยะสั้น (SCBSFF) หรือ กองทุนรวมตราสารหนี้/กองทุนรวมตลาดเงินที่บริษัทจัดการกำหนด หรือกองทุนรวมอื่นตามความประสงค์ของผู้ถือหน่วยลงทุน โดยกองทุนที่รองรับจะเป็นไปตามที่บริษัทจัดการกำหนด
- (4) บริษัทจัดการขอสงวนสิทธิในการดำเนินการรับซื้อคืนหน่วยลงทุนโดยอัตโนมัติให้ผู้ถือหน่วยลงทุนที่มีรายชื่อตามหลักฐานที่ปรากฏอยู่ในทะเบียนผู้ถือหน่วยลงทุนโดยขึ้นอยู่กับดุลยพินิจของบริษัทจัดการ
- (5) บริษัทจัดการจะใช้มูลค่าหน่วยลงทุนที่คำนวณได้ ณ สิ้นวันทำการรับซื้อคืนหน่วยลงทุนอัตโนมัติ เป็นเกณฑ์ในการคำนวณ ราคารับซื้อคืนหน่วยลงทุน

ในกรณีที่ผู้ถือหน่วยลงทุนส่งคำสั่งขายคืน/สับเปลี่ยนออกหน่วยลงทุนในวันทำการรับซื้อคืนอัตโนมัติ จนทำให้หน่วยลงทุนที่เหลืออยู่ไม่เพียงพอต่อการทำการรับซื้อคืนอัตโนมัติ บริษัทจัดการขอสงวนสิทธิที่จะทำการรับซื้อคืนอัตโนมัติหน่วยลงทุนคงเหลือทั้งหมด โดยถือว่าได้รับความยินยอมจากผู้ถือหน่วยลงทุนแล้ว

ทั้งนี้ บริษัทจัดการขอสงวนสิทธิที่จะไม่ดำเนินการรับซื้อคืนหน่วยลงทุนโดยอัตโนมัติในกรณีที่เกิดเหตุการณ์อย่างใดอย่างหนึ่งหรือหลายอย่างดังนี้

- (ก) กรณีที่ผู้ถือหน่วยลงทุนถูกคำสั่งยึดหรืออายัดหน่วยลงทุนโดยผู้ที่มีอำนาจตามกฎหมาย บริษัทจัดการจะไม่ดำเนินการรับซื้อคืนหน่วยลงทุนโดยอัตโนมัติ ทั้งนี้เฉพาะหน่วยลงทุนในส่วนที่ถูกคำสั่งยึดหรืออายัดดังกล่าวเท่านั้น
- (ข) กรณีที่หน่วยลงทุนของผู้ถือหน่วยลงทุนติดภาระจำนำอยู่ บริษัทจัดการจะไม่ดำเนินการรับซื้อคืนหน่วยลงทุนโดยอัตโนมัติ ทั้งนี้เฉพาะหน่วยลงทุนในส่วนที่ติดภาระจำนำดังกล่าวเท่านั้น
- (ค) กรณีที่บริษัทจัดการพิจารณาเห็นว่าไม่รับซื้อคืนหน่วยลงทุนโดยอัตโนมัติครั้งนั้นๆ เป็นประโยชน์ต่อผู้ถือหน่วยลงทุน



ผู้ถือหน่วยลงทุนไม่สามารถยกเลิกความเห็นชอบให้สั่งซื้อหน่วยลงทุนตาม (1) ข้างต้นได้ เว้นแต่บริษัทจัดการเห็นว่าเหมาะสมและอนุญาตเป็นกรณีพิเศษสำหรับผู้ถือหน่วยลงทุนทุกราย

ในกรณีวันที่กำหนดรับซื้อคืนหน่วยลงทุนนั้นตรงกับวันหยุดทำการของบริษัทจัดการ และ/หรือตรงกับวันหยุดของประเทศที่กองทุนลงทุน (กรณีที่มีการลงทุนในต่างประเทศ) หรือเป็นวันที่สำนักงานคณะกรรมการ ก.ล.ต. มีคำสั่งให้บริษัทจัดการหยุดรับคำสั่งซื้อหรือคำสั่งขายคืนหน่วยลงทุนของกองทุนเปิด บริษัทจัดการจะดำเนินการรับซื้อคืนหน่วยลงทุนในวันทำการถัดไป

กรณีรับซื้อคืนหน่วยลงทุนแบบดุลยพินิจของผู้ลงทุน

บริษัทจัดการเปิดรับคำสั่งขายคืนหน่วยลงทุนทุกวันทำการซื้อขายหน่วยลงทุน* ตั้งแต่เวลาเปิดทำการจนถึงเวลาที่บริษัทจัดการกำหนด ผู้ถือหน่วยลงทุนสามารถทำการขายคืน โดยมีมูลค่าขั้นต่ำของการสั่งซื้อขายคืน และมูลค่าหน่วยลงทุนคงเหลือในบัญชีขั้นต่ำ ดังนี้

มูลค่าขั้นต่ำของการสั่งซื้อขายคืน

มูลค่าขั้นต่ำของการสั่งซื้อขายคืน

ชื่อย่อ	รายละเอียด
1. SCBAEM	1.00 บาท
2. SCBAEMR	1.00 บาท
3. SCBAEMD	1.00 บาท
4. SCBAEMP	1.00 บาท
5. SCBAEME	1.00 บาท

มูลค่าหน่วยลงทุนคงเหลือในบัญชีขั้นต่ำ

ชื่อย่อ	รายละเอียด
1. SCBAEM	1.00 บาท
2. SCBAEMR	1.00 บาท
3. SCBAEMD	1.00 บาท
4. SCBAEMP	1.00 บาท
5. SCBAEME	1.00 บาท

ทั้งนี้ บริษัทจัดการจะชำระเงินค่าขายคืนหน่วยลงทุนภายใน 5 วันทำการนับแต่วันคำนวณมูลค่าทรัพย์สิน มูลค่าหน่วยลงทุน ราคาขายและราคาซื้อคืนหน่วยลงทุนของวันทำการรับซื้อคืนหน่วยลงทุน โดยมีให้ในวันหยุดทำการของผู้ประกอบธุรกิจการจัดการกองทุนต่างประเทศที่มีลักษณะในทางองเดียวกับธุรกิจการจัดการกองทุนต่างประเทศ และผู้ประกอบธุรกิจที่เกี่ยวข้องในต่างประเทศซึ่งจะส่งผลกระทบต่อชำระราคา ซึ่งบริษัทจัดการจะประกาศวันหยุดทำการในต่างประเทศผ่านทางเว็บไซต์บริษัทจัดการ และเว็บไซต์ของผู้สนับสนุนการขายหรือรับซื้อคืนหน่วยลงทุน (ถ้ามี) โดยการโอนเงินเข้าบัญชีเงินฝากของผู้ถือหน่วยลงทุนที่เปิดไว้กับธนาคารไทยพาณิชย์ จำกัด (มหาชน) หรือธนาคารพาณิชย์อื่น ตามเลขที่บัญชีที่ผู้ถือหน่วยลงทุนแจ้งไว้ในใบคำขอใช้บริการกองทุนหรือจัดตั้งเป็นเช็คขีดคร่อมเฉพาะสั่งจ่ายในนามผู้ถือหน่วยลงทุนทางไปรษณีย์ลงทะเบียน

ผู้ลงทุนสามารถสั่งซื้อหน่วยลงทุนได้ที่

- ธนาคารไทยพาณิชย์ จำกัด (มหาชน) และเฉพาะช่องทางที่ธนาคารกำหนด เวลาเปิดทำการ - 15.00 น.
- Application SCB EASY APP เวลาเริ่มให้บริการ - 15.00 น
- บลจ. ไทยพาณิชย์ จำกัด โทร. 0-2777-7777 เวลาเปิดทำการ – 15.00 น. และแอปพลิเคชัน SCBAM Fund Click เวลาเริ่มให้บริการ - 15.00 น.
- ผู้สนับสนุนการขายหรือรับซื้อคืนที่ได้รับการแต่งตั้งจากบริษัทจัดการ ซึ่งบริษัทจัดการอาจพิจารณาแต่งตั้งผู้สนับสนุนการขายหรือรับซื้อคืนรายอื่นเพิ่มเติมหรือเปลี่ยนแปลงได้ในภายหลัง



ทั้งนี้ วิธีการรับซื้อคืนหน่วยลงทุน และราคารับซื้อคืนหน่วยลงทุน เป็นไปตามหลักเกณฑ์ เงื่อนไข และวิธีการ ที่บริษัทจัดการและผู้สนับสนุนการขายหรือรับซื้อคืนกำหนด

(ทั้งนี้ * วันทำการซื้อขายหน่วยลงทุนข้างต้น หมายถึง วันที่ตามปฏิทินที่เป็นวันทำการตามปกติของบริษัทจัดการ และ/หรือวันทำการของต่างประเทศที่กองทุนลงทุน และ/หรือวันทำการของกองทุนต่างประเทศที่กองทุนลงทุน และ/หรือประเทศที่เกี่ยวข้องกับการลงทุน หรือตามที่บริษัทจัดการประกาศกำหนดเพิ่มเติม)

สำหรับการทำรายการผ่าน Application SCB EASY APP บริษัทจัดการจะถือหลักฐานในการทำรายการที่ปรากฏอยู่กับธนาคารไทยพาณิชย์ จำกัด (มหาชน) เป็นหลักฐานในการทำรายการที่สมบูรณ์ และใช้อ้างอิงได้ ผู้ถือหน่วยลงทุนจะเพิกถอนรายการสั่งขายคืนหน่วยลงทุนผ่าน Application SCB EASY APP ไม่ได้ หากได้ทำรายการจนเสร็จสมบูรณ์แล้วไม่ว่ากรณีใด ๆ ทั้งสิ้น ยกเว้นกรณีที่มีผู้ยืนยันได้ว่าเป็นความผิดพลาดที่เกิดจากระบบงานที่ให้บริการในเรื่องดังกล่าว โดยทางบริษัทจัดการจะดำเนินการสอบสวนข้อผิดพลาดและแก้ไขให้เสร็จสิ้นภายใน 30 วัน นับแต่วันที่ได้รับแจ้งจากผู้ถือหน่วยลงทุน ตามแนวทางที่ธนาคารแห่งประเทศไทยกำหนด เว้นแต่บริษัทจัดการจะพิจารณาผ่อนผันได้

การกำหนดเวลา และราคารับซื้อคืนหน่วยลงทุน

การทำรายการสั่งขายคืนหน่วยลงทุนภายในวันและเวลาทำการซื้อขายหน่วยลงทุนตามที่บริษัทจัดการกำหนด ให้ถือว่าเป็นรายการสั่งขายคืนหน่วยลงทุนของวันทำการซื้อขายหน่วยลงทุนตามที่บริษัทจัดการกำหนด ในราคารับซื้อคืนหน่วยลงทุนที่คำนวณได้ ณ สิ้นวันทำการซื้อขายหน่วยลงทุน ซึ่งเป็นราคาที่รับรองโดยผู้ดูแลผลประโยชน์แล้ว

การทำรายการสั่งขายคืนหน่วยลงทุนในวันทำการซื้อขายหน่วยลงทุนที่บริษัทจัดการกำหนด แต่เป็นรายการนอกเหนือจากช่วงเวลาของบริษัทจัดการกำหนด หรือการทำรายการในวันหยุดทำการ หรือวันทำการที่บริษัทจัดการไม่ได้กำหนดให้ในวันทำการซื้อขายหน่วยลงทุนให้ถือเป็นรายการสั่งขายคืนหน่วยลงทุนของวันทำการซื้อขายหน่วยลงทุนครั้งถัดไป ในราคารับซื้อคืนหน่วยลงทุนที่คำนวณได้ ณ สิ้นวันทำการซื้อขายหน่วยลงทุนครั้งถัดไปนั้น

บริษัทจัดการขอสงวนสิทธิ์ที่จะเปลี่ยนแปลงวันและเวลาทำการซื้อขายคืนหน่วยลงทุนได้ แต่จะไม่น้อยกว่าเวลา 12.00 น. ซึ่งบริษัทจัดการจะแจ้งให้ผู้ถือหน่วยลงทุนและผู้ลงทุนทั่วไปทราบถึงการเปลี่ยนแปลงดังกล่าวล่วงหน้าก่อนการเปลี่ยนแปลง โดยจะประกาศผ่านทางเว็บไซต์ของบริษัทจัดการ และเว็บไซต์ของผู้สนับสนุนการขายหรือรับซื้อคืนหน่วยลงทุน (ถ้ามี) ซึ่งการดำเนินการดังกล่าวบริษัทจัดการจะคำนึงถึงประโยชน์ของกองทุนและผู้ถือหน่วยลงทุนเป็นสำคัญ

บริษัทจัดการอาจเพิ่มเติม ยกเลิก เปลี่ยนแปลงวิธีการหรือเงื่อนไขการรับซื้อคืนหน่วยลงทุนและ/หรือความถี่ในการรับซื้อคืนหน่วยลงทุนภายหลังได้ ตามหลักเกณฑ์ เงื่อนไขและวิธีการที่บริษัทจัดการกำหนด โดยถือว่าได้รับความเห็นชอบจากผู้ถือหน่วยแล้ว ทั้งนี้ บริษัทจัดการจะประกาศผ่านทางเว็บไซต์ของบริษัทจัดการ และเว็บไซต์ของผู้สนับสนุนการขายหรือรับซื้อคืนหน่วยลงทุน (ถ้ามี) ให้ผู้ถือหน่วยลงทุนทราบล่วงหน้าอย่างน้อย 1 วันก่อนการเปลี่ยนแปลง ซึ่งการดำเนินการดังกล่าวบริษัทจัดการจะคำนึงถึงประโยชน์ของกองทุนและผู้ถือหน่วยลงทุนเป็นสำคัญ

■ การสงวนสิทธิ์ไม่ขายหน่วยลงทุน

บริษัทจัดการ และ/หรือ ผู้ที่ได้รับมอบหมายจากบริษัทจัดการ มีสิทธิปฏิเสธ และ/หรือ ระงับ และ/หรือ ยกเลิกการทำธุรกรรมของผู้ถือหน่วยลงทุนทั้งหมดหรือบางส่วนได้ตามที่เห็นสมควร โดยไม่จำเป็นต้องแจ้งให้ ผู้ถือหน่วยลงทุนทราบล่วงหน้า ในกรณีที่เกิดเหตุการณ์ใด เหตุการณ์หนึ่งหรือหลายเหตุการณ์ดังต่อไปนี้

(ก) ผู้สั่งซื้อหน่วยลงทุนกรอกรายละเอียดในใบคำขอใช้บริการกองทุน และ/หรือ ใบสั่งซื้อหน่วยลงทุน และ/หรือ แบบฟอร์มแสดงตนของผู้สั่งซื้อหน่วยลงทุน และ/หรือ เอกสารอื่นใดตามที่บริษัทจัดการกำหนด ไม่ครบถ้วนเพียงพอสำหรับการปฏิบัติตามกฎหมายว่าด้วยการป้องกันและปราบปรามการฟอกเงิน และ/หรือ ผู้สั่งซื้อหน่วยลงทุนไม่ยื่นเอกสารหรือหลักฐานใด ๆ ซึ่งมีรายละเอียดตามที่บริษัทจัดการกำหนด

(ข) บริษัทจัดการเห็นว่าการสั่งซื้อหน่วยลงทุนดังกล่าวอาจมีลักษณะเป็นการกระทำความผิดตามกฎหมายว่าด้วยการป้องกันและปราบปรามการฟอกเงิน และ/หรือ ใช้เป็นช่องทางในการฟอกเงิน และ/หรือ ใช้เป็นช่องทางในการสนับสนุนทางการเงินแก่การก่อการร้ายตามกฎหมายว่าด้วยการป้องกันและปราบปรามการฟอกเงิน หรืออาจมีลักษณะเป็นการหลีกเลี่ยงกฎหมายหรือขัดแย้งต่อกฎหมายต่าง ๆ

(ค) บริษัทจัดการเห็นว่า การสั่งซื้อหน่วยลงทุนดังกล่าวอาจมีผลกระทบต่อการลงทุนของกองทุนรวม ผู้สั่งซื้อหน่วยลงทุนรายอื่น หรือความน่าเชื่อถือหรือภาพลักษณ์ของธุรกิจจัดการลงทุน หรือชื่อเสียงของบริษัทจัดการ

(ง) บริษัทจัดการขอสงวนสิทธิปฏิเสธที่จะเสนอขายหน่วยลงทุนของกองทุนให้แก่ผู้ลงทุนที่เป็นบุคคลธรรมดาตั้งแต่ 2 คนขึ้นไปแต่ไม่เกิน 4 คนถือหน่วยลงทุนร่วมกัน และปรากฏว่าผู้ลงทุนบางคนหรือทั้งหมดเสียชีวิต

(ฉ) เพื่อประโยชน์สูงสุดของการบริหารจัดการกองทุนการเสนอขายหน่วยลงทุนของกองทุนหรือการสับเปลี่ยนหน่วยลงทุนของกองทุนให้อยู่ในดุลยพินิจของบริษัทจัดการแต่เพียงผู้เดียว โดยบริษัทจัดการขอสงวนสิทธิที่จะรับหรือปฏิเสธที่จะเสนอขายหน่วยลงทุนของกองทุนหรือการสับเปลี่ยนหน่วยลงทุนของกองทุนให้แก่บุคคลใดก็ได้ โดยบุคคลที่บริษัทจัดการมีวัตถุประสงค์ที่จะไม่เสนอขายหน่วยลงทุนของกองทุนหรือไม่สับเปลี่ยนหน่วยลงทุนของกองทุนให้ นั้น รวมถึงแต่ไม่จำกัดเพียง พลเมืองสหรัฐอเมริกา ผู้ที่มีถิ่นฐานอยู่ในสหรัฐอเมริกา บุคคลซึ่งปกติมีถิ่นที่อยู่ในสหรัฐอเมริกา รวมถึงกองทัพสันของบุคคลดังกล่าว และบริษัทหรือห้างหุ้นส่วนซึ่งจัดให้มีขึ้นและดำเนินกิจกรรมในสหรัฐอเมริกา

(ช) บริษัทจัดการขอสงวนสิทธิปฏิเสธคำสั่งซื้อหน่วยลงทุนของผู้ลงทุน หากการสั่งซื้อดังกล่าวขัดกับหลักเกณฑ์ของสำนักงานคณะกรรมการ ก.ล.ต. หรือ มีผลกระทบต่อการบริหารจัดการกองทุน หรือทำให้เกิดความเสี่ยงทางกฎหมายหรือต่อชื่อเสียงของบริษัทจัดการหรือกองทุน โดยบริษัทจัดการจะคำนึงถึงประโยชน์ของผู้ถือหน่วยลงทุนเป็นสำคัญ

การสับเปลี่ยนหน่วยลงทุน

ผู้ถือหน่วยลงทุนสามารถทำการสับเปลี่ยนหน่วยลงทุนเข้าและออกได้ ตามหลักเกณฑ์/เงื่อนไขที่บริษัทจัดการกำหนด เว้นแต่บริษัทจัดการจะอนุญาตเป็นอย่างอื่น โดยผู้ถือหน่วยสามารถติดต่อที่บริษัทจัดการหรือผู้สนับสนุนการขายหรือรับซื้อคืนหน่วยลงทุนที่ได้รับการแต่งตั้งจากบริษัทจัดการ (ถ้ามี) ซึ่งสามารถรับคำสั่งซื้อหรือขายหน่วยลงทุน หรือเป็นผู้ทำหน้าที่ในการเสนอขายและรับซื้อคืนหน่วยลงทุนของกองทุนหรือช่องทางให้บริการอื่นใดที่บริษัทจัดการกำหนด ตามกำหนดการและช่องทางที่สอดคล้องกับการทำรายการสั่งซื้อ และ/หรือขายคืนหน่วยลงทุน

ในกรณีที่เป็นการสับเปลี่ยนหน่วยลงทุนไปยังกองทุนรวมอื่นภายใต้การบริหารของบริษัทจัดการ (ถ้ามี) การลดจำนวนหน่วยลงทุนของกองทุนต้นทาง (ถ้ามี) ที่สับเปลี่ยนหน่วยลงทุนและการเพิ่มจำนวนหน่วยลงทุนของกองทุนปลายทาง (ถ้ามี) จะทำภายใน 4 วันทำการถัดจากวันที่ทำการซื้อขายหรือสับเปลี่ยนหน่วยลงทุนจำนวนนั้นหรือวันที่คำนวณราคารับซื้อคืนหน่วยลงทุนของวันทำการรับซื้อคืนหน่วยลงทุนนั้นได้แล้วแต่กรณี

ในกรณีที่เป็นการสับเปลี่ยนระหว่างชนิดหน่วยลงทุน (ถ้ามี) การลดจำนวนหน่วยลงทุนของชนิดหน่วยลงทุนต้นทางที่สับเปลี่ยนหน่วยลงทุนและการเพิ่มจำนวนหน่วยลงทุนของชนิดหน่วยลงทุนปลายทางจะทำภายในวันทำการถัดจากวันที่ทำการซื้อขายหรือสับเปลี่ยนหน่วยลงทุนจำนวนนั้น

ทั้งนี้ บริษัทจัดการยังไม่เปิดให้ผู้ถือหน่วยลงทุนทำรายการสับเปลี่ยนระหว่างชนิดหน่วยลงทุนภายในกองทุนเดียวกันได้ หากบริษัทจัดการเปิดให้บริการดังกล่าว บริษัทจัดการจะแจ้งให้ผู้ถือหน่วยลงทุนทราบล่วงหน้าอย่างน้อย 7 วัน โดยจะประกาศผ่านทางเว็บไซต์บริษัทจัดการและเว็บไซต์ของผู้สนับสนุนการขายหรือรับซื้อคืนหน่วยลงทุน (ถ้ามี)

ผู้ถือหน่วยลงทุนจะไม่สามารถเพิกถอนคำสั่งสับเปลี่ยนหน่วยลงทุน หากบริษัทจัดการได้ทำการสับเปลี่ยนหน่วยลงทุนเสร็จสมบูรณ์แล้ว เว้นแต่ได้รับความเห็นชอบจากบริษัทจัดการ

ราคาขายและรับซื้อคืนหน่วยลงทุนกรณีปรับเปลี่ยนหน่วยลงทุน

(ก) กรณีกองทุนต้นทาง การคำนวณราคาปรับเปลี่ยนหน่วยลงทุนจะใช้ราคาปรับซื้อคืนหน่วยลงทุน ณ สิ้นวันทำการซื้อขายที่บริษัทจัดการได้รับคำสั่งปรับเปลี่ยนหน่วยลงทุนและบริษัทจัดการได้ทำรายการปรับเปลี่ยนหน่วยลงทุนแล้ว ซึ่งเป็นราคาที่รับรองโดยผู้ดูแลผลประโยชน์แล้ว หักด้วยค่าธรรมเนียมที่เรียกเก็บจากผู้ถือหน่วยลงทุน (ถ้ามี)

(ข) กรณีกองทุนปลายทาง การคำนวณราคาปรับเปลี่ยนหน่วยลงทุนจะใช้ราคาขายหน่วยลงทุน ณ สิ้นวันทำการซื้อขายที่บริษัทจัดการกำหนด ทั้งนี้ วันทำการซื้อขายดังกล่าวจะเป็นวันทำการก่อนวันที่กองทุนได้รับเงินจากกองทุนต้นทาง ซึ่งเป็นราคาที่รับรองโดยผู้ดูแลผลประโยชน์แล้ว บวกด้วยค่าธรรมเนียมที่เรียกเก็บจากผู้ถือหน่วยลงทุน (ถ้ามี)

ในกรณีที่เป็นการปรับเปลี่ยนระหว่างชนิดหน่วยลงทุน (ถ้ามี)

(ก) กรณีหน่วยลงทุนต้นทาง การคำนวณราคาปรับเปลี่ยนหน่วยลงทุนจะใช้ราคาปรับซื้อคืนหน่วยลงทุนที่คำนวณได้ ณ สิ้นวันทำการที่มีการปรับเปลี่ยนหน่วยลงทุนนั้น ซึ่งเป็นราคาที่รับรองโดยผู้ดูแลผลประโยชน์แล้ว

(ข) กรณีหน่วยลงทุนปลายทาง การคำนวณราคาปรับเปลี่ยนหน่วยลงทุนจะใช้ราคาขายหน่วยลงทุนที่คำนวณได้ ณ สิ้นวันทำการที่มีการปรับเปลี่ยนหน่วยลงทุนนั้น ซึ่งเป็นราคาที่รับรองโดยผู้ดูแลผลประโยชน์แล้ว

บริษัทจัดการอาจเพิ่มเติมหรือเปลี่ยนแปลงวิธีการปรับเปลี่ยนหน่วยลงทุนได้ตามที่ระบุไว้ในหนังสือชี้ชวน โดยบริษัทจัดการจะประกาศผ่านทางเว็บไซต์ของบริษัทจัดการ และเว็บไซต์ของผู้สนับสนุนการขายหรือรับซื้อคืนหน่วยลงทุน (ถ้ามี) ให้ผู้ถือหน่วยลงทุนทราบล่วงหน้าไม่น้อยกว่า 1 วันทำการก่อนการเปลี่ยนแปลงการให้บริการดังกล่าว ซึ่งการดำเนินการดังกล่าวบริษัทจัดการจะคำนึงถึงประโยชน์ของกองทุนและผู้ถือหน่วยลงทุนเป็นสำคัญ

ข้อสงวนสิทธิ

บริษัทจัดการขอสงวนสิทธิปฏิเสธที่จะปรับเปลี่ยนหน่วยลงทุนของกองทุนให้แก่ผู้ลงทุนที่เป็นบุคคลธรรมดาตั้งแต่ 2 คนขึ้นไปแต่ไม่เกิน 4 คนถือหน่วยลงทุนร่วมกัน และปรากฏว่าผู้ลงทุนบางคนหรือทั้งหมดเสียชีวิต

เพื่อประโยชน์สูงสุดของการบริหารจัดการกองทุน การปรับเปลี่ยนหน่วยลงทุนของกองทุนให้อยู่ในดุลยพินิจของบริษัทจัดการแต่เพียงผู้เดียว โดยบริษัทจัดการขอสงวนสิทธิที่จะรับ/ปฏิเสธที่จะปรับเปลี่ยนหน่วยลงทุนของกองทุนให้แก่บุคคลใดก็ได้ โดยบุคคลที่บริษัทจัดการมีวัตถุประสงค์ที่จะไม่ปรับเปลี่ยนหน่วยลงทุนของกองทุนให้ นั้น รวมถึงแต่ไม่จำกัดเพียง พลเมืองสหรัฐอเมริกา ผู้ที่มีถิ่นฐานอยู่ในสหรัฐอเมริกา บุคคลซึ่งปกติมีถิ่นที่อยู่ในสหรัฐอเมริกา รวมถึงกองทรัสต์สินของบุคคลดังกล่าว และบริษัทหรือห้างหุ้นส่วนซึ่งจัดให้มีขึ้นและดำเนินกิจกรรมในสหรัฐอเมริกา

บริษัทจัดการขอสงวนสิทธิปฏิเสธคำสั่งปรับเปลี่ยนหน่วยลงทุนของผู้ลงทุน หากการปรับเปลี่ยนดังกล่าวขัดกับหลักเกณฑ์ของสำนักงานคณะกรรมการ ก.ล.ด. หรือ มีผลกระทบต่อการบริหารจัดการกองทุน หรือ ทำให้เกิดความเสียหายทางกฎหมายหรือต่อชื่อเสียงของบริษัทจัดการหรือกองทุน โดยบริษัทจัดการจะคำนึงถึงประโยชน์ของผู้ถือหน่วยลงทุนเป็นสำคัญ

บริษัทจัดการขอสงวนสิทธิที่จะปิดรับคำสั่งปรับเปลี่ยนหน่วยลงทุนเข้าชั่วคราว/ถาวร ตามที่บริษัทจัดการเห็นสมควร ทั้งนี้ บริษัทจัดการจะแจ้งให้ผู้ลงทุนทราบล่วงหน้าอย่างน้อย 3 วันทำการก่อนการใช้สิทธิปิดรับคำสั่งปรับเปลี่ยนหน่วยลงทุน โดยจะประกาศผ่านทางเว็บไซต์ของบริษัทจัดการ และเว็บไซต์ของผู้สนับสนุนการขายหรือรับซื้อคืนหน่วยลงทุน (ถ้ามี)

▪ **บริการข้อมูลกองทุนรวมให้ผู้ถือหน่วยลงทุน :**

บริษัทจัดการขอสงวนสิทธิในการปรับปรุง แก้ไขเปลี่ยนแปลง เพิ่มเติม รูปแบบการบริการ และ/หรือวิธีการ ในการนำเสนอ เผยแพร่ข้อมูลข่าวสาร รายงานต่าง ๆ และ/หรือหนังสือของบริษัทจัดการถึงผู้ลงทุน/ผู้ถือหน่วยลงทุน รวมถึงอาจจัดให้มีรูปแบบการตอบรับข้อมูลอื่น (ถ้ามี) เช่น ผ่านช่องทางอิเล็กทรอนิกส์ เป็นต้น โดยถือว่าได้รับความเห็นชอบจากผู้ถือหน่วยลงทุนแล้ว ซึ่งบริษัทจัดการจะแจ้งให้ผู้ลงทุนทราบล่วงหน้าอย่างน้อย 30 วันก่อนวันเริ่มดำเนินการปรับปรุงเปลี่ยนแปลง โดยจะประกาศผ่านทางเว็บไซต์ของบริษัทจัดการ และเว็บไซต์ของผู้สนับสนุนการขายหรือรับซื้อคืนหน่วยลงทุน (ถ้ามี) ซึ่งการดำเนินการเกี่ยวกับเรื่องดังกล่าวมีวัตถุประสงค์เพื่อลดระยะเวลา ค่าใช้จ่ายในการนำเสนอ และ/หรือค่าใช้จ่ายอื่นใดในลักษณะทำนองเดียวกันนี้ ซึ่งบริษัทจัดการได้คำนึงถึงประโยชน์ของกองทุนและผู้ถือหน่วยลงทุนโดยรวม

เป็นสิ่งสำคัญ ทั้งนี้ ในการนำส่งจดหมาย/หนังสือถึงผู้ถือหน่วยลงทุน อาทิ กรณีการแก้ไขโครงการ การขอมติ การเลิกโครงการกองทุนรวม บริษัทจัดการจะดำเนินการโดยเป็นไปตามหลักเกณฑ์ที่สำนักงานคณะกรรมการ ก.ล.ต. กำหนด และ/หรือประกาศที่มีการแก้ไขเพิ่มเติมในอนาคต

▪ **การรับผลประโยชน์ตอบแทนเนื่องจากการที่กองทุนให้บริการบุคคลอื่น (soft commission) :**

บริษัทจัดการอาจรับผลประโยชน์ตอบแทนเพื่อกองทุนจากบุคคลที่เป็นผู้ให้บริการ อันเนื่องมาจากการให้บริการของบุคคลดังกล่าวในการจัดการกองทุนได้ แต่ต้องเป็นไปตามหลักเกณฑ์ดังต่อไปนี้

- (1) ผลประโยชน์ตอบแทนที่ได้รับไว้นั้นต้องเป็นทรัพย์สินที่มีมูลค่าในทางเศรษฐกิจและต้องเกี่ยวกับบทบาทโดยตรงของความเป็นกองทุนตามกฎหมายว่าด้วยหลักทรัพย์และตลาดหลักทรัพย์ และ
- (2) ต้องไม่มีพฤติกรรมที่แสดงให้เห็นว่าบริษัทจัดการใช้บริการของบุคคลนั้นบ่อยครั้งเกินความจำเป็นเพื่อให้กองทุนได้รับประโยชน์จากบุคคลดังกล่าว (Churning)

ในการจัดสรรผลประโยชน์ตามวรรคหนึ่งให้แก่กองทุนที่อยู่ภายใต้การบริหารจัดการของบริษัทจัดการ บริษัทต้องกระทำด้วยความเป็นธรรมและคำนึงถึงลักษณะและประเภทหลักทรัพย์ที่อาจมีไว้ได้ของกองทุนนั้นด้วย

ในกรณีที่บริษัทจัดการมีการรับผลประโยชน์ตอบแทนเพื่อกองทุน บริษัทจัดการจะเปิดเผยข้อมูลเกี่ยวกับการรับผลประโยชน์ดังกล่าวไว้ในรายงานรอบปีบัญชีและรายงานรอบระยะเวลาหกเดือนด้วย

▪ **การปฏิบัติตามกฎหมายว่าด้วยการป้องกันและปราบปรามการฟอกเงิน และ/หรือกฎหมายต่าง ๆ :**

ผู้ถือหน่วยลงทุนมีหน้าที่ให้ความร่วมมือกับบริษัทจัดการ และ/หรือ ผู้ที่ได้รับมอบหมายจากบริษัทจัดการ ในการปฏิบัติตามหลักเกณฑ์เกี่ยวกับการรู้จักลูกค้า (Know Your Customer: KYC) และการตรวจสอบเพื่อทราบข้อเท็จจริงเกี่ยวกับลูกค้า (Customer Due Diligence: CDD) ซึ่งรวมถึงแต่ไม่จำกัดเฉพาะการให้ข้อมูล และ/หรือ จัดส่งเอกสารหรือหลักฐานใดให้แก่บริษัทจัดการ และ/หรือ ผู้ที่ได้รับมอบหมายจากบริษัทจัดการ เพื่อให้เป็นไปตามกฎหมายว่าด้วยการป้องกันและปราบปรามการฟอกเงิน และ/หรือกฎหมายต่างๆ

ทั้งนี้ บริษัทจัดการ และ/หรือ ผู้ที่ได้รับมอบหมายจากบริษัทจัดการ มีสิทธิปฏิเสธ และ/หรือ ระงับ และ/หรือ ยกเลิกการทำธุรกรรมของผู้ถือหน่วยลงทุนได้ตามที่เห็นสมควร โดยไม่จำเป็นต้องแจ้งให้ผู้ถือหน่วยลงทุนทราบล่วงหน้า ในกรณีที่เหตุการณ์ใดเหตุการณ์หนึ่งหรือหลายเหตุการณ์ดังต่อไปนี้

(ก) ผู้ถือหน่วยลงทุนไม่ให้ความร่วมมือในการให้ข้อมูล และ/หรือ จัดส่งเอกสารหรือหลักฐานใดให้แก่บริษัทจัดการ และ/หรือ ผู้ที่ได้รับมอบหมายจากบริษัทจัดการ ตามที่บริษัทจัดการกำหนด หรือให้ข้อมูล และ/หรือ จัดส่งเอกสารหรือหลักฐานใดให้แก่บริษัทจัดการ และ/หรือ ผู้ที่ได้รับมอบหมายจากบริษัทจัดการไม่ครบถ้วนเพียงพอสำหรับการปฏิบัติตามกฎหมายว่าด้วยการป้องกันและปราบปรามการฟอกเงินและ/หรือกฎหมายต่าง ๆ ทั้งนี้ ตามที่บริษัทจัดการกำหนด

(ข) บริษัทจัดการเห็นว่า การทำธุรกรรมของผู้ถือหน่วยลงทุนอาจมีลักษณะเป็นการกระทำความผิดตามกฎหมายว่าด้วยการป้องกันและปราบปรามการฟอกเงิน และ/หรือ ใช้เป็นช่องทางในการฟอกเงิน และ/หรือ ใช้เป็นช่องทางในการสนับสนุนทางการเงินแก่การก่อการร้ายตามกฎหมายว่าด้วยการป้องกันและปราบปรามการฟอกเงิน หรืออาจมีลักษณะเป็นการหลีกเลี่ยงกฎหมายหรือขัดแย้งต่อกฎหมายต่างๆ

(ค) บริษัทจัดการเห็นว่า การทำธุรกรรมของผู้ถือหน่วยลงทุนอาจมีผลกระทบต่อการลงทุนของกองทุนรวมผู้ถือหน่วยลงทุนรายอื่น หรือความน่าเชื่อถือหรือภาพลักษณ์ของธุรกิจจัดการลงทุน หรือชื่อเสียงของบริษัทจัดการ

นอกจากนี้ ผู้ถือหน่วยลงทุนตกลงยินยอมให้บริษัทจัดการ และ/หรือผู้ที่ได้รับมอบหมายจากบริษัทจัดการเปิดเผยข้อมูล และ/หรือจัดส่งเอกสารหรือหลักฐานใดของผู้ถือหน่วยลงทุนให้แก่หน่วยงานราชการ หรือหน่วยงานที่มีอำนาจกำกับดูแลตามกฎหมายต่างๆ หรือบุคคลอื่นใด เพื่อประโยชน์ในการปฏิบัติตามกฎหมายว่าด้วยการป้องกันและปราบปรามการฟอกเงิน และ/หรือกฎหมายต่างๆ

ทั้งนี้ คำว่า “กฎหมายว่าด้วยการป้องกันและปราบปรามการฟอกเงิน” หรือ คำว่า “กฎหมายต่างๆ” นั้น ให้ความหมายรวมถึงกฎหมายของประเทศต่างๆ ที่กองทุนรวมได้มีการลงทุนในประเทศนั้นๆ ด้วย



■ ข้อกำหนดเกี่ยวกับ FATCA และกฎหมายภาษีต่างประเทศในลักษณะเดียวกัน :

ในปี พ.ศ. 2553 ประเทศสหรัฐอเมริกาได้ออกกฎหมายที่เรียกว่า Foreign Account Tax Compliance Act (ซึ่งต่อไปจะเรียกว่า FATCA) โดยมีผลบังคับใช้วันที่ 1 กรกฎาคม พ.ศ. 2557 กฎหมายฉบับดังกล่าวกำหนดให้สถาบันการเงินที่ไม่ใช่สัญชาติอเมริกันนอกประเทศสหรัฐอเมริกา (Foreign Financial Institution หรือ FFI) รายงานข้อมูลเกี่ยวกับบัญชีของบุคคลที่อยู่บังคับต้องเสียภาษีให้กับประเทศสหรัฐอเมริกา (ซึ่งรวมถึงบุคคลธรรมดา/นิติบุคคล สัญชาติอเมริกัน ผู้ซึ่งมีถิ่นที่อยู่ถาวรในสหรัฐอเมริกา และผู้ซึ่งมีถิ่นที่อยู่ทางภาษีในสหรัฐอเมริกา) ซึ่งเปิดหรือมีไว้กับ FFI นั้น นอกจากนี้ยังปรากฏด้วยว่าในปัจจุบันมีรัฐบาลในหลายประเทศกำลังดำเนินการออกกฎหมายที่มีข้อกำหนดและหลักเกณฑ์ในลักษณะที่คล้ายคลึงกับ FATCA (ซึ่งต่อไปจะรวมเรียก FATCA และกฎหมายดังกล่าวว่า “กฎหมายต่างประเทศที่เกี่ยวข้อง”)

กองทุนรวมและบริษัทจัดการถือว่าเป็น FFI ตามบทนิยามของ FATCA ซึ่งถูกกำหนดให้ต้องเข้าผูกพันตนกับหน่วยงานสรรพากรของประเทศสหรัฐอเมริกาโดยมีหน้าที่ต้องรายงานข้อมูลและธุรกรรมทางการเงินของบุคคลสัญชาติอเมริกันและบุคคลที่มีลักษณะตามหลักเกณฑ์ที่ FATCA กำหนด หน้าที่ในการตรวจสอบข้อมูลลูกค้าเพื่อหาความสัมพันธ์ของลูกค้ากับประเทศสหรัฐอเมริกา และรวมถึงหน้าที่ในการกำหนดให้ลูกค้าบางประเภทต้องจัดทำเอกสารยืนยันตนตามหลักเกณฑ์ของ FATCA เป็นต้น

ภายใต้ข้อกำหนดของ FATCA หากกองทุนรวมใดไม่เข้าผูกพันตนเพื่อปฏิบัติตามหลักเกณฑ์ของ FATCA (กล่าวคือ มีสถานะเป็น Non-Participating Foreign Financial Institution หรือ NPFFI) กองทุนรวมนั้นจะได้รับผลกระทบที่สำคัญในสองกรณี คือ

(1) ต้องถูกหักเงินในอัตรา 30 % ของเงินที่กองทุนรวมจะได้รับจากรายได้ ผลประโยชน์หรือเงินจากการขายทรัพย์สินทางการเงินในประเทศสหรัฐอเมริกา (เงินลงทุนทางตรง) ซึ่งจะเริ่มต้นตั้งแต่วันที่ 1 กรกฎาคม พ.ศ. 2557 เป็นต้นไป และเงินลงทุนทางอ้อมในทรัพย์สินทางการเงินของประเทศสหรัฐอเมริกา (Pass-thru) ซึ่งอาจรวมถึงเงินฝากและเงินลงทุนกับสถาบันการเงินอื่นๆ นอกประเทศสหรัฐอเมริกา ซึ่งจะเริ่มต้นตั้งแต่ปี พ.ศ. 2560 เป็นต้นไป โดย FATCA กำหนดให้สถาบันการเงินของประเทศสหรัฐอเมริกาและ FFI ที่เข้าร่วมผูกพันตนตามข้อกำหนดของ FATCA (ซึ่งรวมถึงธนาคารและสถาบันการเงินในประเทศไทย ผู้รับฝากทรัพย์สิน ผู้สนับสนุนการขายและรับซื้อคืนหน่วยลงทุน) มีหน้าที่ดำเนินการหักเงิน ณ ที่จ่ายดังกล่าวก่อนชำระให้กับกองทุนรวมที่เป็น NPFFI

(2) ธนาคารและสถาบันการเงินทั้งในประเทศไทยและต่างประเทศรวมทั้งผู้ดูแลผลประโยชน์ ผู้รับฝากทรัพย์สิน และผู้สนับสนุนการขายและรับซื้อคืนหน่วยลงทุน ที่เข้าร่วมผูกพันตนตามข้อกำหนดของ FATCA อาจจะถูกปฏิเสธหรือระงับการทำธุรกรรมทางการเงินหรือยุติความสัมพันธ์ทางธุรกิจกับกองทุนรวมหรือบริษัทจัดการ ซึ่งอาจทำให้กองทุนรวมไม่สามารถดำเนินการลงทุนต่อไปได้ และ/หรือดำเนินการลงทุนได้อย่างไม่มีประสิทธิภาพ รวมถึงอาจทำให้ผู้ถือหน่วยลงทุนไม่สามารถทำรายการผ่านทางผู้สนับสนุนการขายและรับซื้อคืนหน่วยลงทุนได้อีกต่อไป

เพื่อให้บริษัทจัดการและกองทุนรวมได้รับผลกระทบในการดำเนินงานรวมทั้งเพื่อเป็นการรักษาประโยชน์ของผู้ถือหน่วยลงทุนโดยรวม บริษัทจัดการและกองทุนรวม (โดยบริษัทจัดการ) จึงเข้าผูกพันตนเพื่อปฏิบัติตามหลักเกณฑ์และข้อกำหนดของกฎหมายต่างประเทศที่เกี่ยวข้อง และเพื่อให้บริษัทจัดการและกองทุนรวมสามารถปฏิบัติตามภาวะผูกพันภายใต้ข้อกำหนดและหลักเกณฑ์ของกฎหมายต่างประเทศที่เกี่ยวข้องได้ บริษัทจัดการและกองทุนรวม (ซึ่งรวมทั้งผู้ที่เกี่ยวข้องกับการปฏิบัติงานของกองทุน เช่น ผู้ดูแลผลประโยชน์ ผู้รับฝากทรัพย์สิน และผู้สนับสนุนการขายและรับซื้อคืนหน่วยลงทุน) จึงขอสงวนสิทธิในการดำเนินการดังนี้

(1) ร้องขอให้ผู้ถือหน่วยลงทุนที่เข้าข่ายเป็นพลเมืองของประเทศสหรัฐอเมริกา (หรือเป็นบุคคลตามที่กฎหมายต่างประเทศที่เกี่ยวข้องกำหนด) ให้คำยินยอมบริษัทจัดการและกองทุนและตัวแทนในการนำส่งข้อมูล (เช่น ชื่อ ที่อยู่ เลขประจำตัวผู้เสียภาษีของสหรัฐอเมริกา จำนวนและมูลค่าหน่วยลงทุนคงเหลือ จำนวนเงินค่าขายคืนหน่วยลงทุนหรือเงินปันผลที่ได้รับ เป็นต้น) ที่มีอยู่ในบัญชีทั้งหมดของผู้ถือหน่วยลงทุนนั้นกับบริษัทจัดการ ให้กับหน่วยงานของรัฐทั้งในและต่างประเทศ ตามข้อกำหนดของกฎหมายต่างประเทศที่เกี่ยวข้อง

(2) ร้องขอให้ผู้ถือหน่วยลงทุนนำส่งข้อมูล เอกสาร และ/หรือคำยินยอม เพิ่มเติม เพื่อยืนยันหรือพิสูจน์ทราบความเกี่ยวข้องกับประเทศสหรัฐอเมริกา เช่น หนังสือแสดงการเสียสิทธิในสัญชาติอเมริกันหรือการให้ข้อมูลตามหัวข้อที่กำหนดไว้ในแบบฟอร์มของหน่วยงานสรรพากรของประเทศสหรัฐอเมริกา หรือการแจ้งปรับปรุงข้อมูลเมื่อข้อมูลที่เคยให้ไว้มีการเปลี่ยนแปลง เป็นต้น รวมถึงนำส่งหลักฐานเพื่อยืนยันการเข้าร่วมใน FATCA หรือกฎหมายต่างประเทศที่เกี่ยวข้อง (ในกรณีที่เป็นลูกค้าสถาบันการเงิน) ทั้งนี้ เป็นไปตามหลักเกณฑ์และข้อกำหนดของกฎหมายดังกล่าว



(3) ดำเนินการอื่นใดเพื่อให้สอดคล้องกับกฎหมายต่างประเทศที่เกี่ยวข้องเพื่อเป็นการป้องกันและลดผลกระทบที่จะเกิดต่อกองทุนหรือผู้ถือหน่วยลงทุนโดยรวม รวมทั้งเพื่อให้กองทุนหรือผู้ถือหน่วยลงทุนโดยรวมได้รับประโยชน์เพิ่มขึ้นหากมีการดำเนินการที่สอดคล้องกับกฎหมายต่างประเทศที่เกี่ยวข้องข้างต้น ในกรณีที่ผู้ถือหน่วยลงทุนปฏิเสธการดำเนินการหรือไม่แสดงเจตนาตอบรับภายในระยะเวลาที่บริษัทจัดการกำหนด บริษัทจัดการขอสงวนสิทธิในการดำเนินการอย่างใดอย่างหนึ่งหรือหลายอย่างดังต่อไปนี้ตามความจำเป็นและความเหมาะสม โดยถือว่าผู้ถือหน่วยลงทุนดังกล่าวรับทราบการดำเนินการตามที่บริษัทจัดการแจ้งนี้แล้ว และ/หรือได้ดำเนินการตามข้อตกลงที่ได้ระบุไว้ในคำขอเปิดบัญชี

- (1) ไม่รับคำสั่งซื้อ/สับเปลี่ยนโถง หน่วยลงทุนของผู้ถือหน่วยลงทุนดังกล่าว
- (2) ระบุหรือหยุดให้บริการ และดำเนินการคืนเงินลงทุนตามมูลค่าหน่วยลงทุนให้แก่ผู้ถือหน่วยลงทุนดังกล่าว
- (3) ดำเนินการหักเงิน ณ ที่จ่ายจากรายได้เงินลงทุน เงินปันผลและ/หรือเงินที่ชำระค่าขายคืนหน่วยลงทุนของผู้ถือหน่วยลงทุนรายนั้นได้ เพื่อให้สอดคล้องกับเกณฑ์และข้อกำหนดของกฎหมายต่างประเทศที่เกี่ยวข้อง ทั้งนี้ ต้องไม่ขัดกับกฎหมายของประเทศไทย
- (4) ดำเนินการอื่นใดอันเป็นการป้องกันหรือลดผลกระทบ หรือทำให้กองทุนหรือผู้ถือหน่วยลงทุนโดยรวมได้รับประโยชน์เพิ่มขึ้น หากมีการดำเนินการที่สอดคล้องกับกฎหมายต่างประเทศที่เกี่ยวข้องข้างต้น

การดำเนินการดังกล่าวถือเป็นความจำเป็น และเป็นการรักษาผลประโยชน์ของกองทุนโดยรวม เพราะเป็นการกระทำเพื่อหลีกเลี่ยงมิให้บริษัทจัดการและกองทุนมีการดำเนินการที่ไม่สอดคล้องข้อบังคับของ FATCA และกฎหมายต่างประเทศที่เกี่ยวข้องอันจะทำให้กองทุนอาจต้องถูกหัก ณ ที่จ่าย หรือถูกปิดบัญชีธนาคารตามที่กล่าวแล้วข้างต้น ซึ่งในทางปฏิบัติบริษัทจัดการจะเลือกดำเนินการเฉพาะผู้ถือหน่วยลงทุนที่เข้าข่ายเป็นพลเมืองของประเทศสหรัฐอเมริกา (หรือเป็นบุคคลตามที่กฎหมายต่างประเทศที่เกี่ยวข้องกำหนด) เท่านั้น

ทั้งนี้ ในกรณีที่กฎหมายไทยมีการแก้ไขเพิ่มเติมข้อกำหนดเพื่อรองรับการดำเนินการตามที่บริษัทจัดการได้สงวนสิทธิไว้ข้างต้น บริษัทจัดการ (รวมถึงผู้ที่เกี่ยวข้อง) จะดำเนินการตามข้อกำหนดของกฎหมายภายในประเทศ โดยอาจนำส่งข้อมูลของผู้ถือหน่วยลงทุนไปยังหน่วยงานหรือดำเนินการอื่นใดที่ราชการกำหนด โดยไม่จำเป็นต้องร้องขอต่อผู้ถือหน่วยลงทุน

- ในกรณีที่คณะกรรมการกำกับตลาดทุน และ/หรือสำนักงานคณะกรรมการ ก.ล.ต. แก้ไขเพิ่มเติมประกาศ กฎ เกณฑ์ ที่เกี่ยวข้องกับการลงทุนและ/หรือการจัดการกองทุน บริษัทจัดการขอสงวนสิทธิที่จะปรับปรุง/เปลี่ยนแปลงในเรื่องดังกล่าวข้างต้น เพื่อให้เป็นไปตามประกาศคณะกรรมการกำกับตลาดทุน และ/หรือประกาศสำนักงานคณะกรรมการ ก.ล.ต. ที่แก้ไขเพิ่มเติม ทั้งนี้ การปรับปรุง/เปลี่ยนแปลงดังกล่าวจะดำเนินการตามแนวทางที่ประกาศกำหนด และถือว่าได้รับมติเห็นชอบจากผู้ถือหน่วยลงทุนแล้ว

ตารางสรุปอัตราส่วนการลงทุนของกองทุนรวม

ส่วนที่ 1 : อัตราส่วนการลงทุนที่คำนวณตามผู้ออกหลักทรัพย์สินหรือคู่สัญญา (single entity limit)

ข้อ	ประเภททรัพย์สิน	อัตราส่วน (% ของ NAV)
1	ตราสารภาครัฐไทย	ไม่จำกัดอัตราส่วน
2	ตราสารภาครัฐต่างประเทศ	ไม่จำกัดอัตราส่วน
	2.1 กรณีมี credit rating อยู่ใน 2 อันดับแรกขึ้นไป	
	2.2 กรณีมี credit rating อยู่ในระดับ investment grade แต่ต่ำกว่า 2 อันดับแรก	ไม่เกิน 35%
3	หน่วย CIS ตามที่ระบุในส่วนรายละเอียดโครงการ ข้อ 3.13.1 ส่วนที่ 2 ข้อ 1 หรือ ข้อ 3.13.2 ส่วนที่ 2 ข้อ 1	ไม่จำกัดอัตราส่วน
4	เงินฝากหรือตราสารเทียบเท่าเงินฝากที่ผู้รับฝากหรือผู้ออกตราสารมีลักษณะอย่างใดอย่างหนึ่งดังนี้	ไม่เกิน 20%



ข้อ	ประเภททรัพย์สิน	อัตราส่วน (% ของ NAV)
	<p>4.1 มี credit rating อยู่ในระดับ investment grade</p> <p>4.2 เป็นธนาคารออมสิน ทั้งนี้ เฉพาะเงินฝากหรือตราสารที่รัฐบาลเป็นประกัน</p>	<p>หรือไม่เกิน 10% เมื่อเป็นการลงทุนในต่างประเทศหรือผู้มีภาวะผูกพันมีภูมิลำเนาอยู่ต่างประเทศ โดยเลือกใช้ credit rating แบบ national scale ซึ่งเป็นไปตามเกณฑ์ที่สำนักงานคณะกรรมการ ก.ล.ต. ประกาศกำหนด</p>
5	<p>ตราสารที่มีลักษณะครบถ้วนดังนี้</p> <p>5.1 เป็นตราสารหนี้ ตราสารกึ่งหนี้กึ่งทุน หรือ ศุภก ที่ผู้ออกจัดตั้งขึ้นตามกฎหมายไทย หรือสาขาของ ธพ. ต่างประเทศที่ได้รับอนุญาตให้ประกอบธุรกิจ ธพ. ในประเทศไทย</p> <p>5.2 เป็นตราสารที่มีลักษณะอย่างใดอย่างหนึ่งดังนี้</p> <p>5.2.1 ผู้ออกเป็นบริษัทจดทะเบียน</p> <p>5.2.2 ผู้ออกมีการเปิดเผยข้อมูลเป็นการทั่วไปโดยมีรายละเอียดตาม filing</p> <p>5.2.3 ในกรณีที่เป็ตราสารที่มีกำหนดวันชำระหนี้ ≤ 397 วัน นับแต่วันที่ลงทุน และไม่ได้มีลักษณะตาม 5.2.1 หรือ 5.2.2 ผู้มีภาวะผูกพันตามตราสารดังกล่าวต้องเป็นบุคคลดังนี้</p> <p>5.2.3.1 ธพ. บง. หรือ บค. ตามกฎหมายว่าด้วยธุรกิจสถาบันการเงิน</p> <p>5.2.3.2 ธนาคารออมสิน</p> <p>5.2.3.3 ธนาคารอาคารสงเคราะห์</p> <p>5.2.3.4 ธนาคารเพื่อการเกษตรและสหกรณ์การเกษตร</p> <p>5.2.3.5 บริษัทตลาดรองสินเชื่อที่อยู่อาศัย</p> <p>5.2.3.6 ธนาคารพัฒนาวิสาหกิจขนาดกลางและขนาดย่อมแห่งประเทศไทย</p> <p>5.2.3.7 ธนาคารเพื่อการส่งออกและนำเข้าแห่งประเทศไทย</p> <p>5.2.3.8 ธนาคารอิสลามแห่งประเทศไทย</p> <p>5.2.3.9 บล.</p> <p>5.3 เสนอขายในประเทศไทย</p> <p>5.4 มี credit rating อยู่ในระดับ investment grade</p> <p>5.5 ในกรณีที่เป็ตราสารที่มีกำหนดวันชำระหนี้ > 397 วัน นับแต่วันที่ลงทุน ต้องขึ้นทะเบียนหรืออยู่ในระบบของ regulated market</p>	<p>ไม่เกินอัตราดังนี้ แล้วแต่อัตราใดจะสูงกว่า</p> <p>(1) 10% หรือ</p> <p>(2) น้ำหนักของตราสารที่ลงทุนใน benchmark + 5%</p>
6	<p>ทรัพย์สินดังนี้</p> <p>6.1 ตราสารทุนที่จดทะเบียนซื้อขายในกระดานซื้อขายหลักทรัพย์สำหรับผู้ลงทุนทั่วไปของ SET หรือของตลาดซื้อขายหลักทรัพย์ต่างประเทศ (แต่ไม่รวมถึงตราสารทุนที่ผู้ออกตราสารอยู่ระหว่าง</p>	<p>รวมกันไม่เกินอัตราดังนี้ แล้วแต่อัตราใดจะสูงกว่า</p> <p>(1) 10% หรือ</p> <p>(2) น้ำหนักของทรัพย์สินที่ลงทุนใน benchmark + 5%</p>



ข้อ	ประเภททรัพย์สิน	อัตราส่วน (% ของ NAV)
	<p>ดำเนินการแก้ไขเหตุที่อาจทำให้มีการเพิกถอนการเป็นหลักทรัพย์ซื้อขายใน SET หรือในตลาดซื้อขายหลักทรัพย์ต่างประเทศ)</p> <p>6.2 ตราสารทุนที่ออกโดยบริษัทที่จัดตั้งขึ้นไม่ว่าตามกฎหมายไทยหรือกฎหมายต่างประเทศ ซึ่งหุ้นของบริษัทดังกล่าวซื้อขายในกระดานซื้อขายหลักทรัพย์สำหรับผู้ลงทุนทั่วไปของ SET หรือในตลาดซื้อขายหลักทรัพย์ต่างประเทศ (แต่ไม่รวมถึงบริษัทที่อยู่ระหว่างดำเนินการแก้ไขเหตุที่อาจทำให้มีการเพิกถอนหุ้นออกจากการซื้อขายใน SET หรือในตลาดซื้อขายหลักทรัพย์ต่างประเทศ)</p> <p>6.3 หุ้นที่อยู่ในระหว่าง IPO เพื่อการจดทะเบียนซื้อขายตาม 6.1</p> <p>6.4 ตราสารที่มีลักษณะครบถ้วนดังนี้</p> <p>6.4.1 เป็นตราสารหนี้ ตราสารกึ่งหนี้กึ่งทุน หรือศุภกที่ผู้ออกจัดตั้งขึ้นตามกฎหมายไทย และเสนอขายตราสารนั้นในต่างประเทศ หรือผู้ออกจัดตั้งขึ้นตามกฎหมายต่างประเทศ (แต่ไม่รวมสาขาของ ธพ. ต่างประเทศที่ได้รับอนุญาตให้ประกอบธุรกิจ ธพ. ในประเทศไทย) หรือเป็นตราสาร Basel III</p> <p>6.4.2 มี credit rating อยู่ในระดับ investment grade (กรณีเป็นการลงทุนในต่างประเทศหรือผู้มีภาระผูกพันมีภูมิลำเนาอยู่ต่างประเทศ สามารถเลือกใช้ credit rating แบบ national scale ซึ่งจะไปตามเกณฑ์ที่สำนักงานคณะกรรมการ ก.ล.ต. ประกาศกำหนด)</p> <p>6.4.3 เป็นตราสารที่มีลักษณะอย่างใดอย่างหนึ่ง ดังนี้</p> <p>6.4.3.1 ผู้ออกเป็นบริษัทจดทะเบียนใน SET หรือในตลาดซื้อขายหลักทรัพย์ต่างประเทศ</p> <p>6.4.3.2 ผู้ออกมีการเปิดเผยข้อมูลเป็นการทั่วไปโดยมีรายละเอียดตามแบบ filing</p> <p>6.4.3.3 ในกรณีที่ เป็นตราสารที่มีกำหนดวันชำระหนี้ ≤ 397 วัน นับแต่วันที่ลงทุน และไม่ได้มีลักษณะตาม 6.4.3.1 หรือ 6.4.3.2 ผู้มีภาระผูกพันตามตราสารดังกล่าวต้องเป็นบุคคลดังนี้</p> <p>6.4.3.3.1 บุคคลตามข้อ 5.2.3.1 – 5.2.3.9</p> <p>6.4.3.3.2 สถาบันการเงินระหว่างประเทศที่ประเทศไทยเป็นสมาชิก</p> <p>6.4.4.3.3 สถาบันการเงินต่างประเทศที่มีลักษณะทำนองเดียวกับบุคคลตามข้อ 6.4.3.3.1 – 6.4.3.3.2</p> <p>6.4.4 ในกรณีที่ เป็นตราสารที่มีกำหนดวันชำระหนี้ > 397 วัน นับแต่วันที่ลงทุน ต้องขึ้นทะเบียนหรืออยู่ในระบบของ regulated market</p> <p>6.5 DW ที่มี issuer rating อยู่ในระดับ investment grade</p>	



ข้อ	ประเภททรัพย์สิน	อัตราส่วน (% ของ NAV)
	<p>6.6 อุดหนุนครั้งนี้ ที่คู่สัญญา มี credit rating อยู่ในระดับ investment grade</p> <p>(กรณีเป็นการลงทุนในต่างประเทศที่คู่สัญญาในฐานะผู้มีภาระผูกพันมีภูมิลำเนาอยู่ต่างประเทศ สามารถเลือกใช้ credit rating แบบ national scale ซึ่งเป็นไปตามเกณฑ์ที่สำนักงานคณะกรรมการ ก.ล.ต. ประกาศกำหนด)</p> <p>6.6.1 reverse repo</p> <p>6.6.2 OTC derivatives</p> <p>6.7 หน่วย infra ที่มีลักษณะครบถ้วนดังนี้</p> <p>6.7.1 จัดทะเบียนซื้อขายหรืออยู่ในระหว่าง IPO เพื่อการจัดทะเบียนซื้อขายในกระดานซื้อขายหลักทรัพย์สำหรับผู้ลงทุนทั่วไปของ SET หรือของตลาดซื้อขายหลักทรัพย์ต่างประเทศ (แต่ไม่รวมถึงหน่วยดังกล่าวที่อยู่ระหว่างดำเนินการแก้ไขเหตุที่อาจทำให้มีการเพิกถอนหน่วยดังกล่าวจากการซื้อขายใน SET หรือในตลาดซื้อขายหลักทรัพย์ต่างประเทศ)</p> <p>6.7.2 เป็นหน่วยของกองทุนที่ไม่ได้มีลักษณะกระจายการลงทุนในกิจการโครงสร้างพื้นฐานอสังหาริมทรัพย์ หรือสิทธิการเช่าแล้วแต่กรณี (diversified fund) ตามแนวทางที่สำนักงานกำหนด</p> <p>6.8 หน่วย private equity ที่จัดทะเบียนซื้อขายหรืออยู่ในระหว่าง IPO เพื่อการจัดทะเบียนซื้อขายในกระดานซื้อขายหลักทรัพย์สำหรับผู้ลงทุนทั่วไปของ SET หรือของตลาดซื้อขายหลักทรัพย์ต่างประเทศ (แต่ไม่รวมถึงหน่วย private equity ที่อยู่ระหว่างดำเนินการแก้ไขเหตุที่อาจทำให้มีการเพิกถอนหน่วยดังกล่าวจากการซื้อขายใน SET หรือในตลาดซื้อขายหลักทรัพย์ต่างประเทศ)</p> <p>6.9 หน่วย CIS ตามที่ระบุในข้อ 3.13.1 ส่วนที่ 2 ข้อ 2 หรือ ข้อ 3.13.2 ส่วนที่ 2 ข้อ 2 ที่จัดทะเบียนซื้อขายหรืออยู่ในระหว่าง IPO เพื่อการจัดทะเบียนซื้อขายในกระดานซื้อขายหลักทรัพย์สำหรับผู้ลงทุนทั่วไปของ SET หรือของตลาดซื้อขายหลักทรัพย์ต่างประเทศ (แต่ไม่รวมถึงหน่วยดังกล่าวที่อยู่ระหว่างดำเนินการแก้ไขเหตุที่อาจทำให้มีการเพิกถอนหน่วยดังกล่าวจากการซื้อขายใน SET หรือในตลาดซื้อขายหลักทรัพย์ต่างประเทศ)</p>	
7	หน่วย infra ของกองทุนที่มีลักษณะกระจายการลงทุนในกิจการโครงสร้างพื้นฐาน อสังหาริมทรัพย์ หรือสิทธิการเช่า แล้วแต่กรณี	ไม่เกิน 20%

ข้อ	ประเภททรัพย์สิน	อัตราส่วน (% ของ NAV)
	(diversified fund) ตามแนวทางที่สำนักงานกำหนด และมีลักษณะตาม 6.7.1	
8	ทรัพย์สินอื่นนอกเหนือจากที่ระบุในข้อ 1 - ข้อ 7 (SIP)	<ul style="list-style-type: none"> - SCBAEM รวมกันไม่เกิน 5% - BGF Asian Growth Leaders Fund” ในหน่วยลงทุนชนิด (Class) “D2” (กองทุนหลัก) ไม่มีการระบุเกี่ยวกับ SIP ไว้ในหนังสือชี้ชวน

หมายเหตุ : ในกรณีเป็นทรัพย์สินดังนี้ ไม่มีข้อกำหนดเกี่ยวกับ single entity limit ของผู้รับฝาก ผู้ออกตราสารหรือคู่สัญญา แล้วแต่กรณี

1. เงินฝากหรือตราสารเทียบเท่าเงินฝากเพื่อการดำเนินงานของ MF
2. derivatives on organized exchange

ส่วนที่ 2 : อัตราส่วนการลงทุนที่คำนวณตามกลุ่มกิจการ (group limit)*

ข้อ	ประเภททรัพย์สิน	อัตราส่วน (% ของ NAV)
1	การลงทุนในทรัพย์สินของบริษัททุกบริษัทที่อยู่ในกลุ่มกิจการเดียวกันหรือการเข้าเป็นคู่สัญญาในธุรกรรมทางการเงินกับบริษัทดังกล่าว	<p>ไม่เกินอัตราใดอัตราหนึ่ง ดังนี้ แล้วแต่อัตราใดจะสูงกว่า</p> <p>(1) 25% หรือ</p> <p>(2) น้ำหนักของทรัพย์สินที่ลงทุนใน benchmark + 10%</p>

*หมายเหตุ : ในกรณีเป็นทรัพย์สินดังนี้ ไม่มีข้อกำหนดเกี่ยวกับ group limit

1. เงินฝากหรือตราสารเทียบเท่าเงินฝากเพื่อการดำเนินงานของ MF
2. derivatives on organized exchange

ส่วนที่ 3 : อัตราส่วนการลงทุนที่คำนวณตามประเภททรัพย์สิน (product limit)**

ข้อ	ประเภททรัพย์สิน	อัตราส่วน (% ของ NAV)
1	<p>ทรัพย์สินดังนี้</p> <p>1.1 B/E P/N ที่มีเงื่อนไขห้ามเปลี่ยนมือแต่ MF ได้ดำเนินการให้มีการรับโอนสิทธิเรียกร้องในตราสารได้ตามวิธีการที่กฎหมายกำหนด หรือมีเงื่อนไขให้ MF สามารถขายคืนผู้ออกตราสารได้</p> <p>1.2 เงินฝากหรือตราสารเทียบเท่าเงินฝากที่มีระยะเวลาการฝากเกิน 12 เดือน</p> <p>1.3 total SIP ตามข้อ 5 ของส่วนนี้</p> <p>(ข้อนี้ไม่ใช้กับการลงทุนของกองทุนรวมปิด และกองทุน buy & hold ที่ลงทุนใน B/E P/N เงินฝากหรือตราสารเทียบเท่าเงินฝาก ที่มีอายุไม่เกินอายุกองทุน หรือรอบการลงทุนของ MF หรือมีการลงทุนใน derivatives เพื่อให้ทรัพย์สินดังกล่าวมีอายุสอดคล้องกับอายุกองทุน)</p>	รวมกันไม่เกิน 25%
2	reverse repo	ไม่เกิน 25%



ข้อ	ประเภททรัพย์สิน	อัตราส่วน (% ของ NAV)
3	securities lending	ไม่เกิน 25%
4	ตราสารที่มีอันดับความน่าเชื่อถือที่ตัวตราสารและผู้ออกตราสารที่ต่ำกว่าที่สามารถลงทุนได้ (non-investment grade / unrated)	ไม่เกิน 20%
5	ตราสารดังนี้ (total SIP) 5.1 ทรัพย์สินตามข้อ 8 ใน ส่วนที่ 1 : อัตราส่วนการลงทุนที่คำนวณตามผู้ออกทรัพย์สินหรือ คู่สัญญา (single entity limit) 5.2 ตราสาร non-investment grade / unrated แต่ไม่รวมถึงตรา สารหนี้ ตราสารกึ่งหนี้กึ่งทุน ศูนย์ หรือตราสาร Basel III ที่มี ลักษณะครบถ้วน ดังนี้ 5.2.1 มีลักษณะตาม 6.4.3 และ 6.4.4 ของข้อ 6 ของส่วนที่ 1 : อัตราส่วนการลงทุนที่คำนวณตามผู้ออกทรัพย์สินหรือคู่สัญญา (single entity limit) 5.2.2 มี credit rating อยู่ในระดับต่ำกว่า investment grade หรือไม่มี credit rating	รวมกันไม่เกิน 15%
6	derivatives ดังนี้	
	6.1 การเข้าทำธุรกรรม derivatives ที่มีวัตถุประสงค์เพื่อการลด ความเสี่ยง (hedging)	ไม่เกินมูลค่าความเสี่ยงที่มีอยู่
	6.2 การเข้าทำธุรกรรม derivatives ที่มีไว้เพื่อการลดความเสี่ยง (non-hedging limit)	global exposure limit 6.2.1 กรณี MF ไม่มีการลงทุนแบบซับซ้อน ¹ จำกัด net exposure ที่เกิดจากการลงทุนใน derivatives โดย ต้องไม่เกิน 100% ของ NAV 6.2.2 กรณี MF มีการลงทุนแบบซับซ้อน ² จำกัด net exposure ที่เกิดจากการลงทุนใน derivatives โดย มูลค่าความเสียหายสูงสุด (value-at-risk : VaR) ของ MF ต้อง เป็นดังนี้ (1) absolute VaR ≤ 20% ของ NAV (2) relative VaR ≤ 2 เท่า ของ VaR ของ benchmark หมายเหตุ : “การลงทุนแบบซับซ้อน” หมายความว่า การลงทุน ในสัญญาซื้อขายล่วงหน้าที่มีกลยุทธ์แบบซับซ้อน (complex strategic investment) หรือ การลงทุนในสัญญาซื้อขาย ล่วงหน้าที่มีความซับซ้อน (exotic derivatives)
7	กองทุนรวมโครงสร้างพื้นฐาน	ไม่เกิน 20%
8	หน่วย CIS ที่จัดตั้งขึ้นตามกฎหมายไทย (โดยหน่วย CIS ดังกล่าว จะมีนโยบายสอดคล้องกับกองทุนรวม และไม่ทำให้ความเสี่ยงของ กองทุนรวมเปลี่ยนแปลงไปอย่างมีนัยสำคัญ)	ไม่จำกัดอัตราส่วน

** หมายเหตุ : สำหรับการลงทุนในเงินฝากหรือตราสารเทียบเท่าเงินฝากเพื่อการดำเนินงานของกองทุนไม่มีข้อกำหนดเกี่ยวกับ product limit

^{1,2}รายละเอียดของการคำนวณ ให้พิจารณาตามหลักเกณฑ์ที่สำนักงานประกาศกำหนด

ส่วนที่ 4 : อัตราส่วนการลงทุนที่คำนวณตามความมีส่วนได้ส่วนเสียในกิจการที่ลงทุน (concentration limit)

ข้อ	ประเภททรัพย์สิน	อัตราส่วน (% ของ NAV)
1	หุ้นของบริษัทรายใดรายหนึ่ง	ทุก MF รวมกันภายใต้การจัดการของ บลจ. รายเดียวกันต้องมีจำนวนหุ้นของบริษัทรวมกัน < 25% ของจำนวนสิทธิออกเสียงทั้งหมดของบริษัทนั้น (ไม่นับรวมการถือหุ้นของกองทุนอายุเกษียณ)
2	ตราสารหนี้ ตราสารกึ่งหนี้กึ่งทุน ตราสาร Basel III และศุภกของผู้ออกรายใดรายหนึ่ง (ไม่รวมถึงตราสารหนี้ภาครัฐไทยหรือตราสารหนี้ภาครัฐต่างประเทศ)	<p>2.1 ไม่เกิน 1 ใน 3 ของมูลค่าหนี้สินทางการเงิน (financial liability)¹ ของผู้ออกตราสารรายนั้น ตามที่เปิดเผยไว้ในงบการเงินสำหรับรอบระยะเวลาบัญชีล่าสุด ทั้งนี้ ในกรณีที่ผู้ออกตราสารมีหนี้สินทางการเงินที่ออกใหม่ก่อนครบรอบระยะเวลาบัญชีถัดไป และยังไม่ปรากฏในงบการเงินล่าสุด บลจ. อาจนำมูลค่าหนี้สินทางการเงินดังกล่าวมารวมกับมูลค่าหนี้สินทางการเงินตามงบการเงินล่าสุดด้วยก็ได้โดยข้อมูลหนี้สินทางการเงินนั้นจะต้องเป็นข้อมูลที่มีการเผยแพร่เป็นการทั่วไป และในกรณีที่ผู้ออกตราสารไม่มีหนี้สินทางการเงินตามที่เปิดเผยไว้ในงบการเงินสำหรับรอบระยะเวลาบัญชีล่าสุด? ให้ใช้</p> <p>อัตราส่วนไม่เกิน 1 ใน 3 ของมูลค่าการออกและเสนอขายตราสารตามข้อนี้ของผู้ออกรายนั้นเป็นรายครั้ง เว้นแต่ในกรณีที่ผู้ออกตราสารได้มีการยื่นแบบ filing ในลักษณะเป็นโครงการ (bond issuance program) ให้พิจารณาเป็นรายโครงการ</p> <p>2.2 ในกรณีที่กองทุนลงทุนในตราสารตามข้อนี้โดยเป็นตราสารที่ออกใหม่และมี credit rating อยู่ในระดับต่ำกว่า investment grade หรือไม่มี credit rating ให้บลจ. ลงทุนเพื่อกองทุนภายใต้การจัดการของ บลจ. รายเดียวกันรวมกันไม่เกิน 1 ใน 3 ของมูลค่าการออกและเสนอขายตราสารดังกล่าวเป็นรายครั้ง เว้นแต่กรณีที่ผู้ออกตราสารได้มีการยื่นแบบ filing ในลักษณะเป็นโครงการ (bond issuance program) ให้พิจารณาเป็นรายโครงการ</p> <p>(อัตราส่วนตาม 2.2 ไม่ใช้กับกรณีเป็นตราสารที่ออกโดยบุคคลดังนี้</p> <ol style="list-style-type: none"> 1. ธพ. บง. หรือ บค. ตามกฎหมายว่าด้วยธุรกิจสถาบันการเงิน 2. ธนาคารออมสิน 3. ธนาคารอาคารสงเคราะห์



ข้อ	ประเภททรัพย์สิน	อัตราส่วน (% ของ NAV)
		4. ธนาคารเพื่อการเกษตรและสหกรณ์การเกษตร 5. บริษัทตลาดรองสินค้าที่อยู่อาศัย 6. ธนาคารพัฒนาวิสาหกิจขนาดกลางและขนาดย่อมแห่งประเทศไทย 7. ธนาคารเพื่อการส่งออกและนำเข้าแห่งประเทศไทย 8. ธนาคารอิสลามแห่งประเทศไทย 9. บล. 10. สถาบันการเงินระหว่างประเทศที่ประเทศไทยเป็นสมาชิก 11. สถาบันการเงินต่างประเทศที่มีลักษณะทำนองเดียวกับบุคคลตาม 1.-9.)
3	หน่วย CIS ของกองทุนใดกองทุนหนึ่ง	- ไม่เกิน 1 ใน 3 ของจำนวนหน่วย CIS ทั้งหมดของ MF หรือกองทุน CIS ต่างประเทศ ที่ออกหน่วยนั้น - อัตราข้างต้นไม่ใช้กับการลงทุนในกรณีดังนี้ (1) การลงทุนในหน่วย CIS ของกองทุนที่มีลักษณะครบถ้วนดังนี้ โดยได้รับความเห็นชอบจากสำนักงาน (1.1) มีขนาดเล็ก (1.2) จัดตั้งขึ้นใหม่โดยมีอายุไม่เกิน 2 ปี (1.3) เสนอขายต่อผู้ลงทุนในวงกว้าง
4	หน่วย infra ของกองทุนใดกองทุนหนึ่ง	ไม่เกิน 1 ใน 3 ของจำนวนหน่วย infra ทั้งหมดของกองทุน infra ที่ออกหน่วยนั้น เว้นแต่เป็นหน่วย infra ของกองทุนที่มีลักษณะครบถ้วนดังนี้ โดยได้รับความเห็นชอบจากสำนักงาน (1) มีขนาดเล็ก (2) จัดตั้งขึ้นใหม่โดยมีอายุไม่เกิน 2 ปี (3) เสนอขายต่อผู้ลงทุนในวงกว้าง
5	หน่วย private equity	ไม่เกิน 1 ใน 3 ของจำนวนหน่วย private equity ทั้งหมดของกองทุน private equity

¹ หนี้สินทางการเงิน (financial liability) ให้พิจารณาตามมาตรฐานการบัญชีที่ผู้ออกตราสารดังกล่าวได้จัดทำงบการเงินตามมาตรฐานการบัญชีนั้น โดยเป็นมาตรฐานการรายงานทางการเงินที่กำหนดโดยคณะกรรมการกำหนดมาตรฐานการบัญชีตามกฎหมายว่าด้วยวิชาชีพบัญชีหรือมาตรฐานการรายงานทางการเงินที่เป็นที่ยอมรับในระดับสากล เช่น International Financial Reporting Standards (IFRS) หรือ United States Generally Accepted Accounting Principle (US GAAP) เป็นต้น

² รวมถึงกรณียังไม่ครบกำหนดการจัดทำงบการเงินในครั้งแรกของผู้ออกตราสาร

“ทั้งนี้ การคำนวณสัดส่วนตามนโยบายการลงทุนและอัตราส่วนการลงทุน ให้เป็นไปตามประกาศคณะกรรมการกำกับตลาดทุนว่าด้วยการลงทุนของกองทุน และ/หรือที่แก้ไขเพิ่มเติม”

ตารางเปรียบเทียบอัตราส่วนการลงทุนของทรัพย์สินที่กองทุนมุ่งเน้นลงทุนตามหลักเกณฑ์กองทุนไทยกับกองทุนหลัก

SCBAEMFUND	BGF Asian Growth Leaders Fund ในหน่วยลงทุนชนิด (Class) "D2"
<p>ประเภทกองทุนตามนโยบายการลงทุน : กองทุนรวมตราสารทุน (มีนโยบายการลงทุนที่จะส่งผลให้มี net exposure ในตราสารทุนโดยเฉลี่ยในรอบปีบัญชีไม่น้อยกว่าร้อยละ 80 ของมูลค่าทรัพย์สินสุทธิของกองทุน) กองทุนมีนโยบายลงทุนในหน่วยลงทุนของกองทุนรวมต่างประเทศเพียงกองทุนเดียว (Feeder Fund) โดยกองทุนมี net exposure ในหน่วยลงทุนของกองทุนรวมต่างประเทศดังกล่าวโดยเฉลี่ยในรอบปีบัญชีไม่น้อยกว่าร้อยละ 80 ของมูลค่าทรัพย์สินสุทธิของกองทุน และมีการลงทุนที่ส่งผลให้มี net exposure ที่เกี่ยวข้องกับความเสี่ยงต่างประเทศโดยเฉลี่ยในรอบปีบัญชีไม่น้อยกว่าร้อยละ 80 ของมูลค่าทรัพย์สินสุทธิของกองทุน</p>	<p>กองทุนพยายามที่จะเพิ่มผลตอบแทนสูงสุดจากการลงทุน โดยลงทุนอย่างน้อย 70% ของสินทรัพย์รวมในหลักทรัพย์ของ บริษัทที่จัดตั้งในหรือทำธุรกิจส่วนใหญ่ในเอเชีย ยกเว้น ประเทศญี่ปุ่น</p>



ตารางค่าธรรมเนียม เงินตอบแทน และค่าใช้จ่ายทั้งหมดที่เรียกเก็บจากกองทุนรวมและผู้ถือหน่วยลงทุน
ของรอบบัญชีตั้งแต่วันที่ 1 มีนาคม 2567 ถึงวันที่ 28 กุมภาพันธ์ 2568

รายการที่เรียกเก็บจากกองทุนรวม (ร้อยละของมูลค่าทรัพย์สินสุทธิ)	อัตราตาม โครงการ*	เรียกเก็บจริง* (28 กุมภาพันธ์ 2566)	เรียกเก็บจริง* (29 กุมภาพันธ์ 2567)	เรียกเก็บจริง* (28 กุมภาพันธ์ 2568)
1. ค่าธรรมเนียมและค่าใช้จ่ายรวมทั้งหมดที่ ประมาณการได้*****				
- ชนิดสะสมมูลค่า	ไม่เกิน 3.745	1.75	1.75	1.75
- ชนิดผู้ลงทุนกลุ่ม/บุคคล	ไม่เกิน 2.675	0.10	0.10	ยกเว้นไม่เรียกเก็บ
1.1 ค่าธรรมเนียมการจัดการ (Management fee)				
- ชนิดสะสมมูลค่า	ไม่เกิน 3.207	1.65	1.65	1.65
- ชนิดผู้ลงทุนกลุ่ม/บุคคล	ไม่เกิน 2.14	ยกเว้นไม่เรียกเก็บ	ยกเว้นไม่เรียกเก็บ	ยกเว้นไม่เรียกเก็บ
1.2 ค่าธรรมเนียมผู้ดูแลผลประโยชน์ (Trustee fee)	ไม่เกิน 0.0535	0.02	0.02	0.02
1.3 ค่าธรรมเนียมนายทะเบียน (Registrar fee)	ไม่เกิน 0.11	0.07	0.07	0.07
1.4 ค่าที่ปรึกษาการลงทุน (Advisory fee)	ไม่มี	ไม่มี	ไม่มี	ไม่มี
1.5 ค่าใช้จ่ายในการจัดให้มีผู้ประกัน (Cost of providing the insurance)	ไม่มี	ไม่มี	ไม่มี	ไม่มี
1.6 ค่าใช้จ่ายอื่น ๆ (Other expenses)**	ไม่เกิน 3.317	0.01	0.01	0.01
■ การโฆษณา ประชาสัมพันธ์ ในช่วงเสนอขาย หน่วยลงทุนครั้งแรก	ไม่เกิน 0.2675 ของจำนวนเงินทุน ของโครงการ	ไม่มี	ไม่มี	ไม่มี
■ การโฆษณา ประชาสัมพันธ์ ภายหลังเสนอขาย หน่วยลงทุนครั้งแรก	ไม่เกิน 0.2675***	ไม่มี	ไม่มี	ไม่มี
■ ค่าใช้จ่ายอื่น ๆ ****	ตามที่จ่ายจริง	0.01	0.01	0.01
2. ค่าธรรมเนียมและค่าใช้จ่ายที่ประมาณ การไม่ได้	ตามที่จ่ายจริง	ไม่มี	ไม่มี	ไม่มี
รวมค่าธรรมเนียมและค่าใช้จ่ายที่เรียกเก็บ จริงทั้งหมด*****				
- ชนิดสะสมมูลค่า	ไม่เกิน 3.745	1.75	1.75	1.75
- ชนิดผู้ลงทุนกลุ่ม/บุคคล	ไม่เกิน 2.675	0.10	0.10	ยกเว้นไม่เรียกเก็บ
ค่าใช้จ่ายในการซื้อขายหลักทรัพย์ (Trading cost)	ตามที่จ่ายจริง	ไม่มี	ไม่มี	ไม่มี

* ค่าธรรมเนียม / ค่าใช้จ่ายดังกล่าวได้รวมภาษีมูลค่าเพิ่มแล้ว

** เมื่อคำนวณรวมกับค่าธรรมเนียมหรือค่าใช้จ่ายต่างๆ ที่เรียกเก็บจริงจากกองทุนรวมตามข้อ 1.1 – 1.5 จะต้องไม่เกินค่าธรรมเนียมรวมของกองทุน

*** ทั้งนี้ ไม่เกินกว่าอัตราร้อยละ 0.2675 ของมูลค่าทรัพย์สินสุทธิของกองทุนรวมในแต่ละวัน

**** ค่าใช้จ่ายอื่นที่น้อยกว่าหรือเท่ากับร้อยละ 0.01 ของมูลค่าทรัพย์สินสุทธิ

***** ไม่รวมค่าภาษีเงินได้นิติบุคคลสำหรับเงินได้ตามมาตรา 40 (4) (ก) แห่งประมวลรัษฎากร

- ทั้งนี้ ในกรณีที่อัตราภาษีมูลค่าเพิ่ม ภาษีธุรกิจเฉพาะ หรือภาษีอื่นได้มีการเปลี่ยนแปลง บริษัทจัดการสงวนสิทธิในการปรับปรุงอัตราค่าธรรมเนียมและค่าใช้จ่ายทั้งหมดของกองทุนให้สอดคล้องกับการเปลี่ยนแปลงดังกล่าว และให้ถือว่าได้รับความเห็นชอบจากผู้ถือหน่วยลงทุนแล้ว

- บริษัทจัดการสงวนสิทธิที่จะเพิ่มค่าธรรมเนียมหรือค่าใช้จ่ายต่าง ๆ ดังกล่าวข้างต้นได้ไม่เกินร้อยละ 5 ของอัตราค่าธรรมเนียมหรือค่าใช้จ่าย ทั้งนี้ บริษัทจัดการจะแจ้งให้ผู้ลงทุนทราบล่วงหน้าไม่น้อยกว่า 60 วัน ก่อนการเรียกเก็บค่าธรรมเนียมหรือค่าใช้จ่ายที่เพิ่มขึ้นดังกล่าว

- ในกรณีที่กองทุนรวมต่างประเทศคืนเงินค่าธรรมเนียมการจัดการบางส่วนเพื่อเป็นค่าตอบแทนเนื่องจากการที่กองทุนนำเงินไปลงทุนในกองทุนรวมต่างประเทศนั้น (Loyalty Fee หรือ Rebate) บริษัทจัดการจะดำเนินการให้เงินจำนวนดังกล่าวตกเป็นทรัพย์สินของกองทุน

รายการที่เรียกเก็บจากผู้ซื้อหรือผู้ถือหน่วยลงทุน (ร้อยละของมูลค่าหน่วยลงทุน)	อัตราตาม โครงการ*	เรียกเก็บจริง* (28 กุมภาพันธ์ 2566)	เรียกเก็บจริง* (29 กุมภาพันธ์ 2567)	เรียกเก็บจริง* (28 กุมภาพันธ์ 2568)
ค่าธรรมเนียมการขาย (Front-End Fee)** - ชนิดสะสมมูลค่า - ชนิดผู้ลงทุนกลุ่ม/บุคคล	ไม่เกิน 3.21 ไม่เกิน 3.21	1.07 ยกเว้นไม่เรียกเก็บ	1.07 ยกเว้นไม่เรียกเก็บ	1.07 ยกเว้นไม่เรียกเก็บ
ค่าธรรมเนียมการรับซื้อคืน (Back-End Fee)** - ชนิดสะสมมูลค่า - ชนิดผู้ลงทุนกลุ่ม/บุคคล	ไม่มี ไม่มี	ไม่มี ไม่มี	ไม่มี ไม่มี	ไม่มี ไม่มี
ค่าธรรมเนียมการสับเปลี่ยนหน่วยลงทุน (Switching Fee)** (1) ค่าธรรมเนียมการสับเปลี่ยนหน่วยลงทุนเข้า (Switching In) - ชนิดสะสมมูลค่า - ชนิดผู้ลงทุนกลุ่ม/บุคคล	ไม่เกิน 3.21 ไม่เกิน 3.21	1.07 ยกเว้นไม่เรียกเก็บ	1.07 ยกเว้นไม่เรียกเก็บ	1.07 ยกเว้นไม่เรียกเก็บ
(2) ค่าธรรมเนียมการสับเปลี่ยนหน่วยลงทุนออก (Switching Out) - ชนิดสะสมมูลค่า - ชนิดผู้ลงทุนกลุ่ม/บุคคล	ไม่มี ไม่มี	ไม่มี ไม่มี	ไม่มี ไม่มี	ไม่มี ไม่มี
ค่าปรับกรณีขายคืนหน่วยลงทุนก่อนระยะเวลาถือ ครองที่กำหนดไว้ในโครงการ (Exit Fee)	ไม่มี	ไม่มี	ไม่มี	ไม่มี
ค่าใช้จ่ายในการซื้อหรือขายหลักทรัพย์ เมื่อมีการ สั่งซื้อหรือส่งขายหรือสับเปลี่ยนหน่วยลงทุน (เก็บเข้ากองทุน) (Brokerage Fee)***	ไม่มี	ไม่มี	ไม่มี	ไม่มี
ค่าธรรมเนียมการโอนหน่วยลงทุน	ในอัตรา 10 บาท ต่อหน่วยลงทุน 1,000 หน่วย	ในอัตรา 10 บาท ต่อหน่วยลงทุน 1,000 หน่วย	ในอัตรา 10 บาท ต่อหน่วยลงทุน 1,000 หน่วย	ในอัตรา 10 บาท ต่อหน่วยลงทุน 1,000 หน่วย
<p>* ค่าธรรมเนียม / ค่าใช้จ่ายดังกล่าวรวมภาษีมูลค่าเพิ่มแล้ว</p> <p>** ค่าธรรมเนียมการขาย / สับเปลี่ยนหน่วยลงทุนอาจเรียกเก็บจากผู้ซื้อหน่วยลงทุนแต่ละกลุ่มหรือแต่ละรายในอัตราที่ไม่เท่ากัน โดยบริษัทจัดการจะแจ้งรายละเอียดและหลักเกณฑ์ให้ทราบต่อไป</p> <p>*** ค่าธรรมเนียม / ค่าใช้จ่ายดังกล่าวไม่มีภาษีมูลค่าเพิ่ม</p> <p>- ทั้งนี้ ในกรณีที่อัตราภาษีมูลค่าเพิ่ม ภาษีธุรกิจเฉพาะ หรือภาษีอื่นใดมีการเปลี่ยนแปลง บริษัทจัดการสงวนสิทธิในการปรับปรุงอัตราค่าธรรมเนียมและค่าใช้จ่ายทั้งหมดของกองทุนให้สอดคล้องกับการเปลี่ยนแปลงดังกล่าว และให้ถือว่าได้รับความเห็นชอบจากผู้ถือหน่วยลงทุนแล้ว</p> <p>- บริษัทจัดการสงวนสิทธิที่จะเพิ่มค่าธรรมเนียมหรือค่าใช้จ่ายต่าง ๆ ดังกล่าวข้างต้นได้ไม่เกินร้อยละ 5 ของอัตราค่าธรรมเนียมหรือค่าใช้จ่าย ทั้งนี้บริษัทจัดการจะแจ้งให้ผู้ลงทุนทราบล่วงหน้าไม่น้อยกว่า 60 วัน ก่อนการเรียกเก็บค่าธรรมเนียมหรือค่าใช้จ่ายที่เพิ่มขึ้นดังกล่าว</p>				



รายละเอียดการลงทุน การกู้ยืมเงินและการก่อภาระผูกพัน
ณ วันที่ 28 กุมภาพันธ์ 2568

ชื่อหลักทรัพย์	มูลค่า ตามราคาตลาด (บาท)	ร้อยละของมูลค่า ทรัพย์สินสุทธิ (%)
หน่วยลงทุน	828,566,676.30	98.84%
หน่วยลงทุนต่างประเทศ	828,566,676.30	98.84%
BLACKROCK GLOBAL FUNDS - ASIAN GROWTH LEADERS (BGAGLD2LX)	828,566,676.30	98.84%
เงินฝากธนาคาร	21,993,202.52	2.62%
บมจ.ธนาคารกสิกรไทย(KBANK)	21,993,202.52	2.62%
สัญญาซื้อขายล่วงหน้า / FORWARD	(10,951,716.66)	(1.31%)
สัญญาซื้อขายล่วงหน้า/FORWARD(FWTHBUSD25307WH)	8,182,841.72	0.98%
สัญญาซื้อขายล่วงหน้า/FORWARD(FWUSDTHB25516OZ)	1,940,122.33	0.23%
สัญญาซื้อขายล่วงหน้า/FORWARD(FWUSDTHB25516AH)	1,000,974.21	0.12%
สัญญาซื้อขายล่วงหน้า/FORWARD(FWUSDTHB25516DV)	648,942.30	0.08%
สัญญาซื้อขายล่วงหน้า/FORWARD(FWUSDTHB25808AG)	412,423.90	0.05%
สัญญาซื้อขายล่วงหน้า/FORWARD(FWTHBUSD25307EY)	321,924.38	0.04%
สัญญาซื้อขายล่วงหน้า/FORWARD(FWTHBUSD25808Y)	265,296.45	0.03%
สัญญาซื้อขายล่วงหน้า/FORWARD(FWUSDTHB25307YM)	162,818.28	0.02%
สัญญาซื้อขายล่วงหน้า/FORWARD(FWUSDTHB25808SZ)	(30,630.15)	(0.00%)
สัญญาซื้อขายล่วงหน้า/FORWARD(FWTHBUSD25307HY)	(267,634.51)	(0.03%)
สัญญาซื้อขายล่วงหน้า/FORWARD(FWTHBUSD25307PM)	(380,124.72)	(0.05%)
สัญญาซื้อขายล่วงหน้า/FORWARD(FWUSDTHB25307UF)	(656,843.47)	(0.08%)
สัญญาซื้อขายล่วงหน้า/FORWARD(FWUSDTHB25919AV)	(7,898,806.88)	(0.94%)
สัญญาซื้อขายล่วงหน้า/FORWARD(FWUSDTHB25307II)	(14,653,020.50)	(1.75%)
หนี้สินอื่น	(1,289,969.13)	(0.15%)
มูลค่าทรัพย์สินสุทธิ	838,318,193.03	100.00%
มูลค่าหน่วยลงทุน (บาท)	10.3769	



รายงานสรุปเงินลงทุน
ณ วันที่ 28 กุมภาพันธ์ 2568

กลุ่มของตราสาร	มูลค่าตามราคาตลาด	%NAV
(ก) ตราสารภาครัฐ ได้แก่ ตัวแลกเปลี่ยน พันธบัตรรัฐบาล พันธบัตรธนาคารแห่งประเทศไทย พันธบัตร หรือตราสารแห่งหนึ่งที่กองทุนเพื่อการฟื้นฟูและพัฒนาาระบบสถาบันการเงิน หรือ กระทรวงการคลัง เป็นผู้ออก ผู้รับรอง ผู้รับอาวัล หรือผู้ค้ำประกัน	-	-
(ข) ตราสารที่ธนาคารที่มีกฎหมายเฉพาะจัดตั้งขึ้น ธนาคารพาณิชย์ หรือบริษัทเงินทุนเป็นผู้ออก ผู้รับรอง ผู้รับอาวัล ผู้สลักหลัง หรือผู้ค้ำประกัน	21,993,202.52	2.62
(ค) ตราสารที่มีบริษัทที่ได้รับ rating ในระดับ investment grade เป็นผู้ออก ผู้รับรอง ผู้รับอาวัล ผู้สลักหลัง หรือผู้ค้ำประกัน	-	-
(ง) ตราสารที่มีบริษัทที่ได้รับการจัดอันดับความน่าเชื่อถือในระดับที่ต่ำกว่า investment grade หรือไม่มี rating เป็นผู้ออก ผู้รับรอง ผู้รับอาวัล ผู้สลักหลัง หรือผู้ค้ำประกัน	-	-

สัดส่วนสูงสุด (Upper Limit) ที่บริษัทจัดการคาดว่าจะลงทุนในกลุ่ม (ง) 15 %NAV

ผลการดำเนินงานของกองทุนรวม

ผลการดำเนินงานและดัชนีชี้วัดย้อนหลังตามปีปฏิทิน
(คำนวณตามปีปฏิทิน ตั้งแต่ ม.ค. - ธ.ค. ของแต่ละปี)

SCBAEM





SCBAEMP

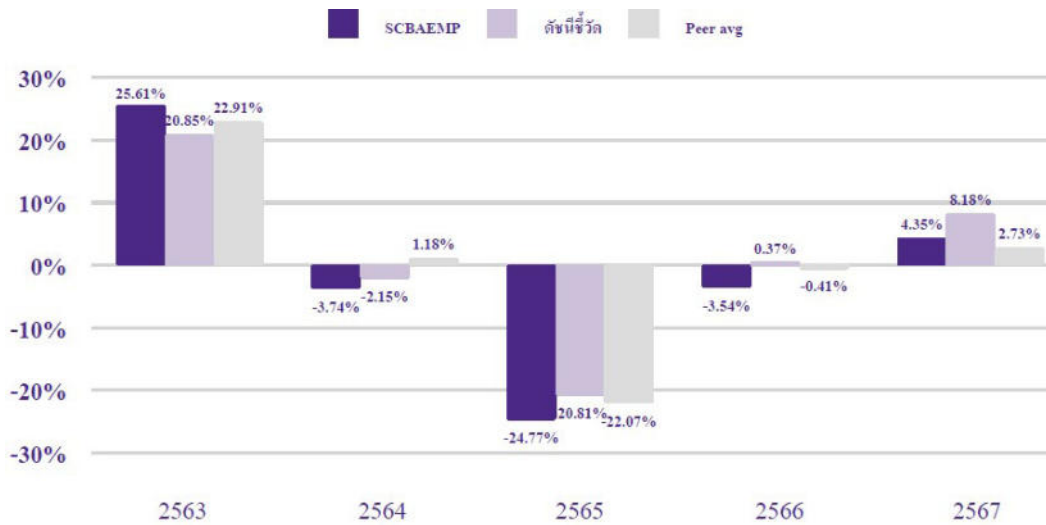

หมายเหตุ : ผลการดำเนินงานในอดีต มิได้เป็นสิ่งยืนยันถึงผลการดำเนินงานในอนาคต
ผู้ลงทุนควรทำความเข้าใจลักษณะสินค้า เงื่อนไข ผลตอบแทน และความเสี่ยงก่อนตัดสินใจ

ผลการดำเนินงานแบบปักหมุด

ผลตอบแทนจากการลงทุน	% ตามช่วงเวลา			% ต่อปี				
	YTD	3 เดือน	6 เดือน	1 ปี	3 ปี	5 ปี	10 ปี	ตั้งแต่จัดตั้ง
SCBAEM	-0.55%	0.07%	-0.46%	4.92%	-7.93%	-0.88%	-0.85%	0.22%
เกณฑ์มาตรฐาน ¹	0.66%	0.72%	0.38%	6.79%	-2.83%	1.57%	1.74%	1.50%
ความผันผวนของผลการดำเนินงาน	6.34%	7.43%	10.71%	16.04%	17.00%	19.06%	17.41%	19.43%
ความผันผวนของเกณฑ์มาตรฐาน	5.34%	5.95%	9.53%	14.43%	16.24%	17.76%	15.92%	18.78%

ผลตอบแทนจากการลงทุน	% ตามช่วงเวลา			% ต่อปี				
	YTD	3 เดือน	6 เดือน	1 ปี	3 ปี	5 ปี	10 ปี	ตั้งแต่จัดตั้ง
SCBAEMP	-0.55%	0.07%	-0.46%	4.92%	-7.33%	-0.13%	n.a.	-0.41%
เกณฑ์มาตรฐาน ¹	0.66%	0.72%	0.38%	6.79%	-2.83%	1.57%	n.a.	1.10%
ความผันผวนของผลการดำเนินงาน	6.34%	7.43%	10.71%	16.04%	16.99%	19.06%	n.a.	18.67%
ความผันผวนของเกณฑ์มาตรฐาน	5.34%	5.95%	9.53%	14.43%	16.24%	17.76%	n.a.	17.37%

หมายเหตุ : การวัดผลการดำเนินงานของกองทุนรวมนี้ จัดทำขึ้นตามมาตรฐานการวัดผลการดำเนินงานของสมาคมบริษัทจัดการลงทุน

¹ ดัชนี Bloomberg Asia ex Japan Large & Mid Cap Net Return Index สัดส่วน 100%

ปรับด้วยต้นทุนการป้องกันความเสี่ยงอัตราแลกเปลี่ยนในช่วงระยะเวลาที่คำนวณผลตอบแทนของตัวชี้วัดเพื่อคำนวณผลตอบแทนเป็นสกุลเงินบาทในอัตราส่วน 80% และปรับด้วยอัตราแลกเปลี่ยน เพื่อคำนวณผลตอบแทนเป็นสกุลเงินบาท ในอัตราส่วน 20%

ทั้งนี้ กองทุนเปลี่ยนแปลงดัชนีชี้วัด จาก MSCI All Country Asia ex Japan 100.00% ปรับด้วยต้นทุนการป้องกันความเสี่ยงอัตราแลกเปลี่ยนในช่วงระยะเวลาที่คำนวณผลตอบแทนของตัวชี้วัดเพื่อคำนวณผลตอบแทนเป็นสกุลเงินบาทในอัตราส่วน 50% และปรับด้วยอัตราแลกเปลี่ยน เพื่อคำนวณผลตอบแทนเป็นสกุลเงินบาท ในอัตราส่วน 50% เป็น Bloomberg Asia ex Japan Large & Mid Cap Net Return Index 100.00% ปรับด้วยต้นทุนการป้องกันความเสี่ยงอัตราแลกเปลี่ยนในช่วงระยะเวลาที่คำนวณผลตอบแทนของตัวชี้วัดเพื่อ

คำนวณผลตอบแทนเป็นสกุลเงินบาทในอัตราส่วน 80% และปรับด้วยอัตราแลกเปลี่ยน เพื่อคำนวณผลตอบแทนเป็นสกุลเงินบาท ในอัตราส่วน 20% โดยมีผลตั้งแต่วันที่ 1 เมษายน 2568 เป็นต้นไป ทั้งนี้ เพื่อให้สอดคล้องกับกลยุทธ์การลงทุน และนโยบายป้องกันความเสี่ยงด้านอัตราแลกเปลี่ยนของกองทุน และสามารถสะท้อนผลการดำเนินงานของกองทุนอย่างเหมาะสม

- ❖ SCBAEM เคยมีผลขาดทุนสูงสุดในช่วงเวลา 5 ปี (maximum drawdown) คือ -48.68%
- ❖ SCBAEMP เคยมีผลขาดทุนสูงสุดในช่วงเวลา 5 ปี (maximum drawdown) คือ -48.53%

ข้อมูลอัตราส่วนหมุนเวียนการลงทุนของกองทุน (Portfolio Turnover Ratio: PTR)
รอบระยะเวลาตั้งแต่วันที่ 1 มีนาคม 2567 ถึงวันที่ 28 กุมภาพันธ์ 2568

PTR =	Min (ซื้อทรัพย์สิน, ขายทรัพย์สิน) Avg. NAV
PTR =	16,436,700.00 877,155,958.52
PTR =	0.02

หมายเหตุ : PTR คำนวณจากมูลค่าที่น้อยกว่าระหว่างผลรวมของมูลค่าการซื้อขายทรัพย์สินกับผลรวมของมูลค่าการขายทรัพย์สิน ที่กองทุนรวมลงทุนในรอบระยะเวลาบัญชีที่ผ่านมาหารด้วยมูลค่าทรัพย์สินสุทธิเฉลี่ยของกองทุนรวมในรอบระยะเวลาบัญชีเดียวกัน

รายละเอียดตัวตราสารและอันดับความน่าเชื่อถือของตราสารทุกตัวใน PORT
ณ วันที่ 28 กุมภาพันธ์ 2568

ประเภท	ผู้ออก	ผู้ค้ำ/ผู้รับรอง/ผู้สลักหลัง	วันครบกำหนด	อันดับความน่าเชื่อถือของผู้ออกตราสาร		มูลค่าหน้าตัว	มูลค่าตามราคาตลาด
				TRIS Rating	FITCH Rating		
เงินฝากธนาคาร	บมจ.ธนาคารกรุงไทย				AA+(tha)	-	21,993,202.52



Fitch Ratings

อันดับความน่าเชื่อถือระยะยาวสำหรับประเทศไทย

AAA (tha)

AAA แสดงถึงระดับความน่าเชื่อถือขั้นสูงสุดของอันดับความน่าเชื่อถือภายในประเทศไทยซึ่งกำหนดโดยฟิทช์ โดยอันดับความน่าเชื่อถือนี้จะมอบให้กับอันดับความน่าเชื่อถือที่มีความเสี่ยง “น้อยที่สุด” เมื่อเปรียบเทียบกับผู้ออกตราสารหรือตราสารอื่นในประเทศไทย และโดยปกติแล้วจะกำหนดให้แก่ตราสารทางการเงินที่ออกหรือค้ำประกันโดยรัฐบาล

AA (tha)

AA แสดงถึงระดับความน่าเชื่อถือขั้นสูงมากเมื่อเปรียบเทียบกับผู้ออกตราสารหรือตราสารอื่นในประเทศไทยโดยระดับความน่าเชื่อถือของตราสารทางการเงินขั้นนี้ต่างจากผู้ออกตราสารหรือตราสารอื่นที่ได้รับการจัดอันดับความน่าเชื่อถือขั้นสูงสุดของประเทศไทยเพียงเล็กน้อย

A (tha)

A แสดงถึงระดับความน่าเชื่อถือขั้นสูงเมื่อเปรียบเทียบกับผู้ออกตราสารหรือตราสารอื่นในประเทศไทย อย่างไรก็ตาม การเปลี่ยนแปลงของสถานการณ์หรือสภาพทางเศรษฐกิจอาจมีผลกระทบต่อความสามารถในการชำระหนี้ได้ตรงตามกำหนดของตราสารทางการเงินเหล่านี้มากกว่าตราสารอื่นที่ได้รับการจัดอันดับความน่าเชื่อถือในประเภทที่สูงกว่า

BBB (tha)

BBB แสดงถึงระดับความน่าเชื่อถือขั้นปานกลางเมื่อเปรียบเทียบกับผู้ออกตราสารอื่นในประเทศไทย อย่างไรก็ตาม มีความเป็นไปได้มากกว่าการเปลี่ยนแปลงของสถานการณ์หรือสภาพทางเศรษฐกิจจะมีผลกระทบต่อความสามารถในการชำระหนี้ได้ตรงตามกำหนดเวลาของตราสารทางการเงินเหล่านี้มากกว่าตราสารอื่นที่ได้รับการจัดอันดับความน่าเชื่อถือในประเภทที่สูงกว่า

BB (tha)

BB แสดงถึงระดับความน่าเชื่อถือค่อนข้างต่ำเมื่อเปรียบเทียบกับผู้ออกตราสารอื่นในประเทศไทย การชำระหนี้ตามเงื่อนไขของตราสารเหล่านี้ภายในประเทศนั้น ๆ มีความไม่แน่นอนในระดับหนึ่งและความสามารถในการชำระหนี้ตามกำหนดเวลาจะมีความไม่แน่นอนมากขึ้นตามการเปลี่ยนแปลงของเศรษฐกิจในทางลบ

B (tha)

B แสดงถึงระดับความน่าเชื่อถือขั้นต่ำอย่างมีนัยสำคัญเมื่อเปรียบเทียบกับผู้ออกตราสารอื่น ๆ ในประเทศไทย การปฏิบัติตามเงื่อนไขของตราสารหนี้และข้อผูกพันทางการเงินยังคงเป็นไปได้ในปัจจุบัน แต่ความมั่นคงยังจำกัดอยู่ในระดับหนึ่งเท่านั้น และความสามารถในการชำระหนี้ตามกำหนดอย่างต่อเนื่องเท่านั้น และความสามารถในการชำระหนี้ตามกำหนดอย่างต่อเนื่องนั้นไม่แน่นอนขึ้นอยู่กับสภาวะที่เอื้อต่อการดำเนินธุรกิจและสภาพทางเศรษฐกิจ

อันดับความน่าเชื่อถือระยะสั้นสำหรับประเทศไทย

F1 (tha)

แสดงถึงระดับความสามารถขั้นสูงสุดในการชำระหนี้ตามเงื่อนไขของตราสารตรงตามกำหนดเมื่อเปรียบเทียบกับผู้ออกตราสารหรือตราสารอื่น ๆ ในประเทศไทยภายใต้อันดับความน่าเชื่อถือภายในประเทศไทยซึ่งกำหนดโดยฟิทช์ โดยอันดับความน่าเชื่อถือนี้จะมอบให้สำหรับอันดับความน่าเชื่อถือที่มีความเสี่ยง “น้อยที่สุด” เมื่อเปรียบเทียบกับผู้ออกตราสารอื่นในประเทศเดียวกัน และโดยปกติแล้วจะกำหนดให้แก่ตราสารทางการเงินที่ออกหรือค้ำประกันโดยรัฐบาล ในกรณีที่มีระดับความน่าเชื่อถือสูงเป็นพิเศษจะมีสัญลักษณ์ “+” แสดงไว้เพิ่มเติมจากอันดับความน่าเชื่อถือที่กำหนด

F2 (tha)

แสดงถึงระดับความสามารถในการชำระหนี้ตามเงื่อนไขทางการเงินตามกำหนดเวลาในระดับที่น่าพอใจเมื่อเปรียบเทียบกับผู้ออกตราสารอื่นในประเทศเดียวกัน อย่างไรก็ตาม ระยะเวลาในระดับของความน่าเชื่อถือดังกล่าวยังไม่อาจเทียบเท่ากับกรณีที่ได้รับการจัดอันดับความน่าเชื่อถือที่สูงกว่า

F3 (tha)

แสดงถึงระดับความสามารถในการชำระหนี้ตามเงื่อนไขของตราสารการเงินตามกำหนดเวลาในระดับปานกลางเมื่อเปรียบเทียบกับผู้ออกตราสารอื่นหรือตราสารอื่นในประเทศเดียวกัน อย่างไรก็ตาม ความสามารถในการชำระหนี้ดังกล่าวจะมีความไม่แน่นอนมากขึ้นไปตามความเปลี่ยนแปลงในทางลบในระยะสั้นมากกว่าตราสารที่ได้รับการจัดการจัดอันดับที่สูงกว่า

B (tha)

แสดงถึงระดับความสามารถในการชำระหนี้ตามเงื่อนไขของตราสารการเงินตามกำหนดเวลาที่ไม่แน่นอนเมื่อเปรียบเทียบกับผู้ออกตราสารอื่นในประเทศไทย ความสามารถในการชำระหนี้ดังกล่าวจะไม่แน่นอนมากขึ้นตามการเปลี่ยนแปลงทางเศรษฐกิจและการเงินในทางลบระยะสั้น

C (tha)

แสดงถึงระดับความสามารถในการชำระหนี้ตามเงื่อนไขของตราสารการเงินตามกำหนดเวลาที่ไม่แน่นอนสูง เมื่อเปรียบเทียบกับผู้ออกตราสารอื่นในประเทศไทยความสามารถในการปฏิบัติตามข้อผูกพันทางการเงินขึ้นอยู่กับสภาวะที่เอื้อต่อการดำเนินธุรกิจและสภาพการณ์ทางเศรษฐกิจเท่านั้น

D (tha)

แสดงถึงการผิดนัดชำระหนี้ที่เกิดขึ้นแล้วหรือกำลังจะเกิดขึ้น

หมายเหตุประกอบการจัดอันดับความน่าเชื่อถือในระยะยาวในระยะสั้นสำหรับประเทศไทย



Fitch Ratings

อันดับความน่าเชื่อถือระยะยาวสำหรับประเทศไทย	อันดับความน่าเชื่อถือระยะสั้นสำหรับประเทศไทย
<p>CCC (tha), CC (tha), C (tha)</p> <p>อันดับความน่าเชื่อถือเหล่านี้แสดงถึงระดับความน่าเชื่อถือขั้นต่ำมากเมื่อเปรียบเทียบกับผู้ออกตราสารหรือตราสารอื่นในประเทศไทย ความสามารถในการปฏิบัติตามข้อผูกพันทางการเงินขึ้นอยู่กับสภาพที่เอื้อต่อการดำเนินธุรกิจ และการพัฒนาทางเศรษฐกิจเพียงอย่างเดียว</p>	<p>เครื่องบ่งชี้พิเศษสำหรับประเทศไทย "tha" จะถูกระบุไว้ต่อจากอันดับความน่าเชื่อถือทุกอันดับ เพื่อแยกความแตกต่างออกจากการจัดอันดับความน่าเชื่อถือระดับสากลเครื่องหมาย "+" หรือ "-" อาจจะถูกระบุไว้เพิ่มเติมต่อจากอันดับความน่าเชื่อถือสำหรับประเทศหนึ่ง ๆ เพื่อแสดงถึงสถานะย่อยโดยเปรียบเทียบกับภายในอันดับความน่าเชื่อถือชั้นหลัก ทั้งนี้ จะไม่มีการระบุสัญลักษณ์ ต่อท้ายดังกล่าวสำหรับอันดับความน่าเชื่อถืออันดับ "AAA(tha)" หรืออันดับที่ต่ำกว่า "CCC(tha)" สำหรับอันดับความน่าเชื่อถือในระยะยาว และจะไม่มีการระบุสัญลักษณ์ต่อท้ายดังกล่าวสำหรับอันดับความน่าเชื่อถือในระยะสั้น นอกเหนือจาก "F1(tha)"</p>
<p>D (tha)</p> <p>อันดับความน่าเชื่อถือเหล่านี้ จะถูกกำหนดให้สำหรับองค์กรหรือตราสารหนี้ซึ่งกำลังอยู่ในภาวะผิดนัดชำระหนี้ในปัจจุบัน</p>	<p>สัญญาณการปรับอันดับความน่าเชื่อถือ (Rating Watch) : สัญญาณการปรับอันดับความน่าเชื่อถือจะถูกใช้เพื่อแจ้งให้นักลงทุนทราบว่าเป็นไปได้ที่จะมีการเปลี่ยนแปลงอันดับความน่าเชื่อถือและแจ้งแนวโน้มทิศทางของการเปลี่ยนแปลงดังกล่าว สัญญาณดังกล่าวอาจจะเป็น "สัญญาณบวก" ซึ่งบ่งชี้แนวโน้มในการปรับอันดับความน่าเชื่อถือให้สูงขึ้น "สัญญาณลบ" จะบ่งชี้แนวโน้มในการปรับอันดับความน่าเชื่อถือให้ต่ำลง หรือ "สัญญาณวิวัฒนาการ" ในกรณีที่อันดับความน่าเชื่อถืออาจได้รับการปรับขึ้นปรับลงหรือคงที่โดยปกติ สัญญาณการปรับอันดับความน่าเชื่อถือมักจะถูกระบุไว้สำหรับช่วงระยะเวลาสั้น ๆ</p>

Tris Rating

อันดับเครดิตตราสารหนี้ระยะกลางและระยะยาวมีอายุตั้งแต่ 1 ปีขึ้นไป	อันดับเครดิตตราสารหนี้ระยะสั้น มีอายุต่ำกว่า 1 ปี
<p>AAA</p> <p>AAA อันดับเครดิตสูงสุด มีความเสี่ยงต่ำที่สุด บริษัทมีความสามารถในการชำระดอกเบี้ยและคืนเงินต้นในเกณฑ์สูงสุด และได้รับผลกระทบน้อยมากจากการเปลี่ยนแปลงทางธุรกิจ เศรษฐกิจ และสิ่งแวดล้อมอื่น ๆ</p>	<p>T1</p> <p>T1 ออกตราสารหนี้มีสถานะทั้งทางด้านการตลาดและการเงินที่แข็งแกร่งในระดับดีมาก มีสภาพคล่องที่ดีมาก และนักลงทุนจะได้รับความคุ้มครองจากการผิดนัดชำระหนี้ที่ต่ำกว่าอันดับเครดิตในระดับอื่น ผู้ออกตราสารที่ได้รับอันดับเครดิตในระดับดังกล่าวซึ่งมีเครื่องหมาย "+" ด้วยจะได้รับความคุ้มครองด้านการผิดนัดชำระหนี้ที่สูงยิ่งขึ้น</p>
<p>AA</p> <p>AA มีความเสี่ยงต่ำมาก บริษัทมีความสามารถในการชำระดอกเบี้ยและคืนเงินต้นในเกณฑ์สูงมาก แต่อาจได้รับผลกระทบจากการเปลี่ยนแปลงทางธุรกิจ เศรษฐกิจ และสิ่งแวดล้อมอื่น ๆ มากกว่าอันดับเครดิตที่อยู่ในระดับ AAA</p>	<p>T2</p> <p>T2 ผู้ออกตราสารหนี้มีสถานะทั้งทางด้านการตลาดและการเงินที่แข็งแกร่งในระดับดี และมีความสามารถในการชำระหนี้ระยะสั้นในระดับที่น่าพอใจ</p>
<p>A</p> <p>A มีความเสี่ยงในระดับต่ำ บริษัทมีความสามารถในการชำระดอกเบี้ยและคืนเงินต้นในเกณฑ์สูง แต่อาจได้รับผลกระทบจากการเปลี่ยนแปลงทางธุรกิจ เศรษฐกิจ และสิ่งแวดล้อมอื่น ๆ มากกว่าอันดับเครดิตที่อยู่ในระดับสูงกว่า</p>	<p>T3</p> <p>T3 ผู้ออกตราสารหนี้มีความสามารถในการชำระหนี้ระยะสั้นในระดับที่ยอมรับได้</p>
<p>BBB</p> <p>BBB มีความเสี่ยงในระดับปานกลาง บริษัทมีความสามารถในการชำระดอกเบี้ยและคืนเงินต้นในเกณฑ์ที่เพียงพอ แต่มีความอ่อนไหวต่อการเปลี่ยนแปลงทางธุรกิจ เศรษฐกิจ และสิ่งแวดล้อมอื่น ๆ มากกว่า และอาจมีความสามารถในการชำระหนี้ที่อ่อนแอลงเมื่อเทียบกับอันดับเครดิตที่อยู่ในระดับสูงกว่า</p>	<p>T4</p> <p>T4 ผู้ออกตราสารหนี้มีความสามารถในการชำระหนี้ระยะสั้นที่ค่อนข้างอ่อนแอ</p> <p>อันดับเครดิตทุกประเภทที่จัดโดยทริสเรทติ้งเป็นอันดับเครดิตตราสารหนี้ในตระกูลเงินบาท ซึ่งสะท้อนความสามารถในการชำระหนี้ของผู้ออกตราสารโดยไม่รวมความเสี่ยงในการเปลี่ยนแปลงการชำระหนี้จากสกุลเงินบาทเป็นสกุลเงินตราต่างประเทศ</p>



Tris Rating

อันดับเครดิตตราสารหนี้ระยะกลางและระยะยาวมีอายุตั้งแต่ 1 ปีขึ้นไป

BB

BB ความเสี่ยงในระดับสูง บริษัทมีความสามารถในการชำระดอกเบี้ยและคืนเงินต้นในเกณฑ์ต่ำกว่าระดับปานกลาง และจะได้รับผลกระทบจากการเปลี่ยนแปลงทางธุรกิจ เศรษฐกิจ และสิ่งแวดล้อมอื่นๆ ค่อนข้างชัดเจน ซึ่งอาจส่งผลให้ความสามารถในการชำระหนี้อยู่ในเกณฑ์ที่ไม่เพียงพอ

B

B ความเสี่ยงในระดับสูงมาก บริษัทมีความสามารถในการชำระดอกเบี้ยและคืนเงินต้นในเกณฑ์ต่ำ และอาจจะหมดความสามารถหรือความตั้งใจในการชำระหนี้ได้ตามการเปลี่ยนแปลงของสถานการณ์ทางธุรกิจ เศรษฐกิจ และสิ่งแวดล้อมอื่นๆ

C

C มีความเสี่ยงในการผิดนัดชำระหนี้สูงสุด บริษัทไม่มีความสามารถในการชำระดอกเบี้ยและคืนเงินต้นตามกำหนดอย่างชัดเจน โดยต้องอาศัยเงื่อนไขที่เอื้ออำนวยทางธุรกิจ เศรษฐกิจ และสิ่งแวดล้อมอื่นๆ อย่างมากจึงจะมีความสามารถในการชำระหนี้ได้

D

D เป็นระดับที่อยู่ในสภาวะผิดนัดชำระหนี้ โดยผู้ออกตราสารหนี้ไม่สามารถชำระดอกเบี้ยและคืนเงินต้นได้ตามกำหนด

อันดับเครดิตจาก AA ถึง C อาจมีเครื่องหมายบวก (+) หรือลบ (-) ต่อท้าย เพื่อบ่งชี้ความแตกต่างของคุณภาพของอันดับเครดิตภายในระดับเดียวกัน

อันดับเครดิตตราสารหนี้ระยะสั้น มีอายุต่ำกว่า 1 ปี

นอกจากนี้ ทริสเรทติ้งยังกำหนด "แนวโน้มอันดับเครดิต" (Rating Outlook) เพื่อสะท้อนความเป็นไปได้ของการเปลี่ยนแปลงอันดับ เครดิตของผู้ออกตราสารหนี้ระยะปานกลางหรือระยะยาว โดยทริสเรทติ้งจะพิจารณาถึงโอกาสที่จะเกิดการเปลี่ยนแปลงของภาวะอุตสาหกรรมและสภาพแวดล้อมทางธุรกิจในอนาคตของ ผู้ออกตราสารที่อาจกระทบต่อความสามารถในการชำระหนี้ ทั้งนี้ แนวโน้มอันดับเครดิตที่ออกให้แก่หน่วยงานหนึ่งๆ จะเทียบเท่ากับความสามารถในการชำระหนี้ของหน่วยงานนั้นๆ แนวโน้มอันดับเครดิตแบ่งออกเป็น 4 ระดับ ได้แก่

Positive	หมายถึง อันดับเครดิตอาจปรับขึ้น
Stable	หมายถึง อันดับเครดิตอาจไม่เปลี่ยนแปลง
Negative	หมายถึง อันดับเครดิตอาจปรับลดลง
Developing	หมายถึง อันดับเครดิตอาจปรับขึ้น ปรับลดลง หรือไม่เปลี่ยนแปลง



คำเตือน / ข้อแนะนำ

- การพิจารณาว่าหนังสือชี้ชวนในการเสนอขายหน่วยลงทุนของกองทุนรวมนี้มีได้เป็นการแสดงว่าสำนักงานคณะกรรมการกำกับหลักทรัพย์และตลาดหลักทรัพย์ ได้รับรองถึงความถูกต้องของข้อมูลในหนังสือชี้ชวนของกองทุนรวมหรือได้ประกันราคาหรือผลตอบแทนของหน่วยลงทุนที่เสนอขายนั้น
- กองทุนรวมเป็นนิติบุคคลแยกต่างหากจากบริษัทจัดการ ดังนั้นบริษัทหลักทรัพย์จัดการกองทุน ไทยพาณิชย์ จำกัด จึงไม่มีภาระผูกพันในการชดเชยผลขาดทุนของกองทุนเปิดไทยพาณิชย์ เอเชียน อีเมอรัจ့် มาร์เก็ต ฟันด์ ทั้งนี้ ผลการดำเนินงานของกองทุนเปิดไทยพาณิชย์ เอเชียน อีเมอรัจ့် มาร์เก็ต ฟันด์ ไม่ได้ขึ้นอยู่กับสถานะทางการเงิน หรือผลการดำเนินงานของบริษัทหลักทรัพย์จัดการกองทุน ไทยพาณิชย์ จำกัด
- บริษัทหลักทรัพย์จัดการกองทุน ไทยพาณิชย์ จำกัด อาจลงทุนในหลักทรัพย์หรือทรัพย์สินอื่นเพื่อบริษัทหลักทรัพย์จัดการกองทุน ไทยพาณิชย์ จำกัด เช่นเดียวกันกับที่บริษัทหลักทรัพย์จัดการกองทุน ไทยพาณิชย์ จำกัด ลงทุนในหลักทรัพย์หรือทรัพย์สินอื่นเพื่อกองทุนรวมโดยบริษัทจัดการจะจัดให้มีระบบงานที่ป้องกันความขัดแย้งทางผลประโยชน์เพื่อให้เกิดความเป็นธรรมต่อผู้ถือหน่วยลงทุน
- ในกรณีที่ผู้ลงทุนต้องการทราบข้อมูลเพิ่มเติม ผู้ลงทุนสามารถขอหนังสือชี้ชวนส่วนข้อมูลโครงการได้ที่บริษัทหลักทรัพย์จัดการกองทุน ไทยพาณิชย์ จำกัด หรือผู้สนับสนุนการขายหรือรับซื้อคืน

คำเตือนหรือคำแนะนำตามประกาศอื่น

- ผู้ลงทุนสามารถตรวจสอบข้อมูลที่อาจมีผลต่อการตัดสินใจลงทุน เช่น การทำธุรกรรมกับบุคคลที่เกี่ยวข้องได้ที่สำนักงานคณะกรรมการ ก.ล.ต. หรือโดยผ่านเครือข่ายอินเทอร์เน็ตของสำนักงานคณะกรรมการ ก.ล.ต. (<http://www.sec.or.th>)
- บริษัทจัดการอนุญาตให้พนักงานลงทุนในหลักทรัพย์เพื่อตนเองได้ โดยจะต้องปฏิบัติตามจรรยาบรรณ และประกาศต่างๆ ที่สมาคมบริษัทจัดการลงทุนกำหนด และจะต้องเปิดเผยการลงทุนดังกล่าวให้บริษัทจัดการทราบเพื่อที่บริษัทจัดการจะสามารถกำกับและดูแลการซื้อขายหลักทรัพย์ของพนักงานได้
- ผู้ลงทุนสามารถตรวจสอบแนวทางในการใช้สิทธิออกเสียง และดำเนินการใช้สิทธิออกเสียงได้โดยบริษัทจัดการจะทำการติดประกาศ ณ ที่ทำการของบริษัทจัดการ หรือประกาศในเว็บไซต์ของบริษัทจัดการ
- ผู้ลงทุนควรศึกษาข้อมูลในหนังสือชี้ชวนให้เข้าใจก่อนซื้อหน่วยลงทุน และเก็บไว้เป็นข้อมูลเพื่อใช้อ้างอิงในอนาคต หากต้องการทราบข้อมูลเพิ่มเติม สามารถขอหนังสือชี้ชวนส่วนข้อมูลโครงการได้ที่บริษัทจัดการหรือผู้ขายหน่วยลงทุน
- ผู้ลงทุนควรตรวจสอบให้แน่ใจว่า ผู้ขายหน่วยลงทุน เป็นบุคคลที่ได้รับความเห็นชอบจากสำนักงานคณะกรรมการ ก.ล.ต. และควรขอคู่มือประจำตัวของบุคคลดังกล่าวที่สำนักงานคณะกรรมการ ก.ล.ต. ออกให้ด้วย
- ในกรณีที่ผู้ลงทุนได้รับการจัดสรรหน่วยลงทุน ผู้ลงทุนรับทราบและยินยอมเข้าผูกพันตามรายละเอียดโครงการจัดการกองทุนรวมที่ได้รับอนุมัติจากสำนักงานและที่แก้ไขเพิ่มเติม โดยชอบด้วยกฎหมาย ตลอดจนข้อผูกพันระหว่างบริษัทจัดการกองทุนรวมและผู้ถือหน่วยลงทุนที่จัดทำขึ้นโดยชอบด้วยกฎหมายและลงนามโดยผู้ดูแลผลประโยชน์ของกองทุนรวม

หนังสือชี้ชวนฉบับนี้รวบรวมขึ้นโดยใช้ข้อมูล ณ วันที่ 28 กุมภาพันธ์ 2568

รายละเอียดโครงการจัดการ

กองทุนเปิดไทยพาณิชย์ เอเชียัน อีเมอร์จิง มาร์เก็ต ฟันด์ SCB ASIAN EMERGING
MARKETS OPEN END FUND

บริษัท หลักทรัพย์จัดการกองทุนไทยพาณิชย์ จำกัด

กองทุนเปิดไทยพาณิชย์ เอเชีย เอเมอร์จิง มาร์เก็ต ฟันด์

รายละเอียดโครงการจัดการ

1. ข้อมูลทั่วไป

ชื่อโครงการจัดการ (ไทย) : กองทุนเปิดไทยพาณิชย์ เอเชีย เอเมอร์จิง มาร์เก็ต ฟันด์

ชื่อโครงการจัดการ (อังกฤษ) : SCB ASIAN EMERGING MARKETS OPEN END FUND

ชื่อย่อโครงการ : SCBAEMFUND

ประเภทโครงการ : กองทุนเปิด

ประเภทการขาย : หลายครั้ง

การกำหนดอายุโครงการ : ไม่กำหนด

รายละเอียดเพิ่มเติมเงื่อนไข (อายุโครงการ) :

บริษัทจัดการอาจพิจารณาให้โครงการจัดการกองทุนรวมที่ได้รับอนุมัติสิ้นสุดลง โดยจะไม่นำกองทรัสต์สินไปจดทะเบียนเป็นกองทุนรวมหรืออาจพิจารณาเลิกโครงการ โดยไม่ต้องขอมติจากผู้ถือหน่วยลงทุน ทั้งนี้ บริษัทจัดการจะดำเนินการดังกล่าวโดยคำนึงถึงผลประโยชน์สูงสุดของกองทุนและผู้ถือหน่วยลงทุนเป็นสำคัญในกรณีดังต่อไปนี้

(1) กรณีกองทุนรวมมีจำนวนเงินที่ได้จากการเสนอขายหน่วยลงทุนไม่เพียงพอต่อการจัดตั้งกองทุน

(2) กรณีที่มีการเปลี่ยนแปลงกฎระเบียบเกี่ยวกับวงเงินรับอนุญาตให้นำเงินไปลงทุนในต่างประเทศ

(3) ผู้จัดการกองทุนพิจารณาแล้วเห็นว่าสถานการณ์การลงทุนในต่างประเทศไม่เหมาะสม และ/หรือมีเหตุให้เชื่อได้ว่าเป็นการปกป้องรักษาผลประโยชน์ของกองทุนและผู้ถือหน่วยลงทุน

ลักษณะโครงการ : กองทุนเพื่อผู้ลงทุนทั่วไป

ลักษณะการเสนอขาย : เสนอขายในไทย

วัตถุประสงค์ของโครงการ :

เพื่อระดมเงินทุนจากผู้ลงทุนทั่วไป ไปลงทุนในหน่วยลงทุนของกองทุนรวมต่างประเทศเพียงกองทุนเดียว เพื่อตอบสนองความต้องการของผู้ลงทุนที่ต้องการกระจายความเสี่ยงโดยการกระจายการลงทุนไปยังต่างประเทศ และแสวงหาผลตอบแทนจากการลงทุนในระยะยาวในกองทุนรวมต่างประเทศที่เน้นลงทุนในตราสารทุนหรือหุ้นต่างประเทศซึ่งมีปัจจัยพื้นฐานดีและมีแนวโน้มการเจริญเติบโตในอนาคตที่เหมาะสม ภายใต้นโยบายการลงทุนที่กำหนดไว้

2. ประเภทกองทุน

ประเภทกองทุนตามนโยบายการลงทุน : ตราสารทุน

ประเภทกองทุนตามลักษณะพิเศษ :

- กองทุนรวมฟีดเดอร์

ชื่อกองทุนหลัก (กรณี Feeder Fund) : BGF Asian Growth Leaders Fund

ประเทศที่กำกับดูแลการเสนอขาย : ลักเซมเบิร์ก (LUXEMBOURG)

ประเภทการลงทุนตามลักษณะพิเศษอื่น ๆ : ไม่กำหนด

ประเภทการลงทุนตามความเสี่ยงเกี่ยวกับต่างประเทศ : กองทุนรวมที่เน้นลงทุนแบบมีความเสี่ยงต่างประเทศ

รายละเอียดเพิ่มเติมเกี่ยวกับนโยบายการลงทุนและลักษณะพิเศษ :

เน้นลงทุนในหน่วยลงทุนของกองทุนรวมต่างประเทศ ได้แก่ “BGF Asian Growth Leaders Fund” ในหน่วยลงทุนชนิด (Class) “D2” ซึ่งจดทะเบียนจัดตั้งขึ้นในประเทศลักเซมเบิร์ก อยู่ภายใต้ UCITS และมีนโยบายลงทุนในตราสารแห่งทุน (Equity Fund) ภายใต้การบริหารของ “BlackRock Global Funds” โดยกองทุนมี net exposure ในหน่วยลงทุนของกองทุนรวมต่างประเทศดังกล่าวโดยเฉลี่ยในรอบปีบัญชีไม่น้อยกว่าร้อยละ 80 ของมูลค่าทรัพย์สินสุทธิของกองทุน และมีการลงทุนที่ส่งผลให้มี net exposure ที่เกี่ยวข้องกับความเสี่ยงต่างประเทศโดยเฉลี่ยในรอบปีบัญชีไม่น้อยกว่าร้อยละ 80 ของมูลค่าทรัพย์สินสุทธิของกองทุน

ในส่วนที่เหลือจากการลงทุนบริษัทจัดการอาจลงทุนในหรือมีไว้ซึ่งตราสารแห่งทุน ตราสารแห่งหนี้ ตราสารกึ่งหนี้กึ่งทุน และ/หรือเงินฝาก

และ/หรือบัตร์เงินฝากทั้งในประเทศและ/หรือต่างประเทศ รวมถึงอาจมีไว้ซึ่งหลักทรัพย์อื่นหรือทรัพย์สินอื่น และ/หรือหาผลตอบแทนโดยวิธีการอื่นอย่างใดอย่างหนึ่งหรือหลายอย่าง ตามที่คณะกรรมการ ก.ล.ต. หรือสำนักงานคณะกรรมการ ก.ล.ต. ประกาศกำหนด หรือเห็นชอบให้กองทุนลงทุนได้

ทั้งนี้ บริษัทจัดการอาจพิจารณาลงทุนในหรือมีไว้ซึ่งสัญญาซื้อขายล่วงหน้า(Derivatives) ที่มีตัวแปรอ้างอิงเป็นอัตราแลกเปลี่ยนเงินตราต่างประเทศ โดยมีวัตถุประสงค์เพื่อป้องกันความเสี่ยงจากการลงทุน (Hedging) และจะไม่ลงทุนในหรือมีไว้ซึ่งตราสารที่มีลักษณะของสัญญาซื้อขายล่วงหน้า (Structured Note)

ในกรณีสถานการณ์ปกติ กองทุนจะลงทุนในต่างประเทศซึ่งจะส่งผลให้มี net exposure ที่เกี่ยวข้องกับความเสี่ยงต่างประเทศโดยเฉลี่ยในรอบปีบัญชีไม่น้อยกว่าร้อยละ 80 ของมูลค่าทรัพย์สินสุทธิของกองทุนหรือตามอัตราส่วนที่สำนักงานคณะกรรมการ ก.ล.ต. ประกาศกำหนด ทั้งนี้ ในการคำนวณสัดส่วนการลงทุนของกองทุนตามการจัดแบ่งประเภทของกองทุน บริษัทจัดการอาจไม่นับช่วงระยะเวลาดังนี้รวมด้วยก็ได้ โดยต้องคำนึงถึงประโยชน์ของผู้ลงทุนเป็นสำคัญ

1. 30 วันนับแต่วันที่จดทะเบียน
2. 30 วันก่อนครบอายุโครงการหรือก่อนเลิกกองทุนรวม
3. ช่วงระยะเวลาที่ต้องใช้ในการจำหน่ายทรัพย์สินของกองทุนเนื่องจากได้รับคำสั่งขายคืนหรือสับเปลี่ยนหน่วยลงทุน หรือมีการโอนย้ายกองทุนจำนวนมาก หรือเพื่อรอการลงทุน ทั้งนี้ ต้องไม่เกินกว่า 10 วันทำการ

อย่างไรก็ดี ในกรณีที่สถานการณ์การลงทุนในต่างประเทศ และ/หรือการลงทุนในกองทุนหลักไม่เหมาะสม เช่น ภาวะตลาดและเศรษฐกิจมีความผันผวน เกิดภัยพิบัติหรือเกิดเหตุการณ์ไม่ปกติต่าง ๆ เป็นต้น และ/หรือในกรณีที่มีการเปลี่ยนแปลงอื่น ๆ ที่กระทบต่อการลงทุน เช่น การเปลี่ยนแปลงในเรื่องของกฎระเบียบต่าง ๆ ที่เกี่ยวข้องกับการลงทุนต่างประเทศ และ/หรือกรณีที่วงเงินลงทุนในต่างประเทศเต็มเป็นการชั่วคราว และ/หรือในช่วงระหว่างรอการอนุมัติการเพิ่มวงเงินลงทุนในต่างประเทศ และ/หรือกรณีเกิดเหตุสุดวิสัยหรือมีเหตุผลที่จำเป็นและสมควร ส่งผลให้กองทุนอาจไม่สามารถนำเงินไปลงทุนในต่างประเทศได้ทันที หรืออาจจำเป็นต้องชะลอการลงทุนในต่างประเทศเป็นการชั่วคราว ดังนั้น จึงอาจมีบางกรณีที่กองทุนไม่สามารถลงทุนให้เป็นไปตามสัดส่วนการลงทุนที่กำหนดไว้ในโครงการตามข้างต้นได้ ทั้งนี้ บริษัทจัดการจะรายงานการไม่สามารถลงทุนให้เป็นไปตามสัดส่วนการลงทุนที่กำหนดไว้ในโครงการตามประกาศต่อสำนักงานคณะกรรมการ ก.ล.ต.

ในกรณีที่กองทุนมีการลงทุนในกองทุนปลายทางไม่น้อยกว่าร้อยละ 5 ของมูลค่าทรัพย์สินสุทธิของกองทุนปลายทาง หากปรากฏว่ามูลค่าทรัพย์สินสุทธิของกองทุนปลายทางที่กองทุนรวมไปลงทุนมีมูลค่าทรัพย์สินสุทธิลดลงในลักษณะใดลักษณะหนึ่งดังต่อไปนี้ บริษัทจัดการจะดำเนินการตามหลักเกณฑ์ และวิธีการที่สำนักงานคณะกรรมการ ก.ล.ต. กำหนด โดยกองทุนปลายทางดังกล่าวเป็นกองทุนต่างประเทศที่ไม่มีวัตถุประสงค์การลงทุนในทำนองเดียวกับกองทุนรวมดัชนีหรือกองทุนรวมอีทีเอฟ

- (1) มูลค่าทรัพย์สินสุทธิ ณ วันใดวันหนึ่งลดลงเกินกว่าสองในสามของมูลค่าทรัพย์สินสุทธิของกองทุนหลัก
- (2) ยอดรวมของมูลค่าทรัพย์สินสุทธิของกองทุนหลักลดลงในช่วงระยะเวลาห้าวันทำการติดต่อกัน คิดเป็นจำนวนเกินกว่าสองในสามของมูลค่าทรัพย์สินสุทธิของกองทุนหลัก

ในกรณีที่กองทุนหลักมีมูลค่าทรัพย์สินสุทธิลดลงในลักษณะดังกล่าวบริษัทจัดการจะดำเนินการดังต่อไปนี้

- (1) แจ้งเหตุที่กองทุนหลักมีมูลค่าทรัพย์สินลดลง พร้อมแนวทางการดำเนินการโดยคำนึงถึงประโยชน์ที่ดีที่สุดของผู้ถือหน่วยลงทุนโดยรวมให้สำนักงานและผู้ถือหน่วยลงทุนทราบภายในสามวันทำการนับแต่วันที่ปรากฏเหตุ
- (2) ดำเนินการตามแนวทางการดำเนินการตาม (1) ให้แล้วเสร็จภายในหกสิบวันนับแต่วันที่ปรากฏเหตุ
- (3) รายงานผลการดำเนินการให้สำนักงานทราบภายในสามวันทำการนับแต่วันที่ดำเนินการแล้วเสร็จ
- (4) เปิดเผยข้อมูลเกี่ยวกับการดำเนินการของกองทุนรวมตาม (1) ต่อผู้ที่สนใจจะลงทุนเพื่อให้ผู้ที่สนใจจะลงทุนรับรู้และเข้าใจเกี่ยวกับสถานะของกองทุนรวม

ทั้งนี้ บริษัทจัดการกองทุนจะดำเนินการให้บุคลากรที่เกี่ยวข้องเปิดเผยข้อมูลเกี่ยวกับการดำเนินการดังกล่าวด้วย

ทั้งนี้ ระยะเวลาในการดำเนินการตามข้อ (2) บริษัทจัดการสามารถขอผ่อนผันต่อสำนักงานคณะกรรมการ ก.ล.ต.

บริษัทจัดการขอสงวนสิทธิในกรณีที่มีการดำเนินการเปลี่ยน/โอนย้าย กองทุนจะยกเว้นไม่นำเรื่องการลงทุนซึ่งจะส่งผลให้มี net exposure ที่เกี่ยวข้องกับความเสียหายต่างประเทศโดยเฉลี่ยในรอบปีบัญชีไม่น้อยกว่าร้อยละ 80 ของมูลค่าทรัพย์สินสุทธิของกองทุน มาบังคับใช้ในช่วงดำเนินการคัดเลือกและเตรียมการลงทุน

อนึ่ง หากในกรณีที่การลงทุนในกองทุนรวมต่างประเทศหรือ “BGF Asian Growth Leaders Fund” ในหน่วยลงทุนชนิด (Class) “D2” นั้นไม่เหมาะสมอีกต่อไป โดยอาจสืบเนื่องจากการได้รับผลกระทบจากเหตุการณ์ต่าง ๆ ดังกล่าวข้างต้น และ/หรือมีการเปลี่ยนแปลงเงื่อนไขอื่น ๆ ของกองทุนหลักและชนิดหน่วยลงทุนนี้ เช่น การเปลี่ยนแปลงนโยบายการลงทุน ลักษณะกองทุน อัตราค่าธรรมเนียม และ/หรือการเปลี่ยนแปลงอื่นใดที่ส่งผลกระทบต่อหรือความเสียหายต่อกองทุน เป็นต้น กล่าวคือ ในกรณีที่เกิดการเปลี่ยนแปลงซึ่งอาจมีผลต่อกองทุนหลัก (Master fund) และ/หรือบริษัทจัดการอย่างมีนัยสำคัญ บริษัทจัดการขอสงวนสิทธิที่จะพิจารณาเปลี่ยนแปลงกองทุนรวมต่างประเทศ และ/หรือชนิดหน่วยลงทุนตามดุลยพินิจของบริษัทจัดการ ทั้งนี้ การเปลี่ยนแปลงดังกล่าวจะไม่ขัดกับวัตถุประสงค์และนโยบายการลงทุนของกองทุน โดยอาจพิจารณาโอนย้ายหรือสับเปลี่ยนหน่วยลงทุนไปยังชนิดหน่วยลงทุนอื่นภายใต้กองทุน “BGF Asian Growth Leaders Fund” และ/หรือกองทุนรวมต่างประเทศอื่น ภายใต้การบริหารของ “BlackRock Global Funds” และ/หรือบริษัทจัดการอื่นที่มีประเภทกองทุนนโยบายการลงทุนที่ใกล้เคียงกัน เพื่อให้เหมาะสมกับสภาวะการณ์การลงทุนในแต่ละขณะ และเพื่อประโยชน์ของผู้ถือหน่วยลงทุนเป็นสำคัญ โดยไม่ถือว่าเป็นการแก้ไขโครงการจัดการกองทุนรวมและถือว่าได้รับมติเห็นชอบจากผู้ถือหน่วยลงทุนแล้ว ทั้งนี้ บริษัทจัดการจะแจ้ง

การเปลี่ยนแปลงและรายละเอียดที่เกี่ยวข้องให้ผู้ถือหน่วยลงทุนทราบล่วงหน้าก่อนดำเนินการเปลี่ยนแปลงหรือก่อนทำการลงทุนดังกล่าวไม่น้อยกว่า 30 วัน อนึ่ง ในการโอนย้ายหรือสับเปลี่ยนหน่วยลงทุนไปยังกองทุนต่างประเทศอื่นข้างต้น บริษัทจัดการขอสงวนสิทธิในการพิจารณาดำเนินการครั้งเดียว หรือหลายครั้งก็ได้ โดยการทยอยโอนย้ายเงินลงทุน จึงอาจส่งผลให้ช่วงระยะเวลาดังกล่าวกองทุนอาจลงทุนหรือมีไว้ซึ่งหน่วยลงทุนของกองทุนรวมต่างประเทศมากกว่า 1 กองทุน ตามที่ระบุไว้ในโครงการข้างต้น

ลักษณะพิเศษ : กองทุนรวมหน่วยลงทุน ที่เน้นลงทุนในหน่วยลงทุนของกองทุนรวมต่างประเทศเพียงกองทุนเดียว (Feeder Fund)

รายละเอียดลักษณะพิเศษ :

ข้อมูลทั่วไปของกองทุน BGF Asian Growth Leaders Fund (กองทุนหลัก)

(แหล่งที่มาของข้อมูล : รายละเอียดของกองทุน BGF Asian Growth Leaders Fund

ข้อมูล ณ เดือน มิถุนายน 2559)

ลักษณะทั่วไปของกองทุน	
นโยบายการลงทุน	มีนโยบายลงทุนอย่างน้อยร้อยละ 70 ของสินทรัพย์รวมของกองทุนในหุ้นของบริษัทซึ่งตั้งอยู่ในทวีปเอเชียหรือดำเนินกิจกรรมหลักในทวีปเอเชีย ไม่รวมประเทศญี่ปุ่น กองทุนมุ่งเน้นไปที่ภาคธุรกิจและบริษัทที่ผู้จัดการกองทุนเห็นว่า มีลักษณะการลงทุนที่เติบโต เช่น มีอัตราการเติบโตสูงกว่าค่าเฉลี่ยของรายได้หรือการขาย และมีผลตอบแทนของทุนอยู่ในระดับสูงหรือดีขึ้น เป็นต้น
ประเทศที่จดทะเบียน	ลักเซมเบิร์ก
วันจัดตั้งกองทุน	31 ตุลาคม 2555
Bloomberg	BGAGLD2
ISIN	LU0859042482
Index ticker	MXASJ
ดัชนีอ้างอิง (Index)	MSCI All Country Asia ex Japan
สกุลเงิน	ดอลลาร์สหรัฐ (USD)
ผู้จัดการกองทุน (Manager)	BlackRock Global Funds

เว็บไซต์ (website)	www.blackrock.com
ค่าธรรมเนียมและค่าใช้จ่ายต่างๆ ของกองทุนหลัก*	
Max Initial Charge	5.00%
Management Fee	0.75%

อนึ่ง กองทุนหลักอาจเพิ่มเติมหรือเปลี่ยนแปลงการเรียกเก็บค่าธรรมเนียมและค่าใช้จ่ายต่าง ๆ ของกองทุนได้

MSCI All Country Asia ex Japan Index เป็นดัชนีในกลุ่มของดัชนี MSCI Index ที่บริษัท Morgan Stanley Capital International (MSCI) จัดทำขึ้น เพื่อให้นักลงทุนต่างประเทศใช้เป็นบรรทัดฐานในการวัดผลตอบแทนของกองทุนต่าง ๆ ที่ประสงค์จะเข้าไปลงทุนในประเทศแถบภูมิภาคเอเชียยกเว้นประเทศญี่ปุ่น

ความเสี่ยงของกองทุนหลัก

บริษัททุนขนาดเล็ก (Smaller Capitalisation Companies)

หลักทรัพย์ของบริษัทขนาดเล็กอาจอยู่ภายใต้ความเคลื่อนไหวของตลาดแบบกะทันหันหรือไม่แน่นอนมากกว่าบริษัทขนาดใหญ่ จำนวนบริษัทที่เพิ่มขึ้นมากกว่าหรือค่าเฉลี่ยของตลาดทั่วไป

บริษัทเหล่านี้อาจมีสายการผลิต ตลาด หรือแหล่งเงินทุน ที่จำกัด หรืออาจขึ้นอยู่กับกลุ่มผู้บริหารบางกลุ่ม การพัฒนาเต็มรูปแบบของบริษัทเหล่านี้ใช้ระยะเวลานาน นอกจากนี้ บริษัทขนาดเล็กหลายแห่งยังมีความถี่ในการซื้อขายหุ้นน้อยและมีปริมาณน้อย ตลอดจนอาจอยู่ภายใต้ความเคลื่อนไหวด้านราคาที่สูงกว่าหรือต่ำกว่าหุ้นของบริษัทขนาดใหญ่ อีกทั้งหลักทรัพย์ของบริษัทขนาดเล็กยังอาจอ่อนไหวต่อการเปลี่ยนแปลงของตลาดมากกว่าหลักทรัพย์ของบริษัทขนาดใหญ่ ปัจจัยเหล่านี้อาจส่งผลให้เกิดความผันผวนของมูลค่าสินทรัพย์สุทธิของหน่วยลงทุนของกองทุนที่สูงกว่าค่าเฉลี่ยได้

ความเสี่ยงด้านตราสารทุน (Equity Risks)

มูลค่าของความผันผวนในตราสารทุนต่อวันและตราสารทุนซึ่งกองทุนลงทุน สามารถทำให้เกิดผลขาดทุนจำนวนมากได้ ราคาของตราสารทุนอาจได้รับผลกระทบมาจากหลายปัจจัยที่ระดับรายบริษัท ตลอดจนได้รับผลกระทบจากการพัฒนาทางเศรษฐกิจและการเมืองในวงกว้าง ซึ่งรวมไปถึงแนวโน้มการเติบโตของเศรษฐกิจ อัตราเงินเฟ้อและอัตราดอกเบี้ย การรายงานรายได้ของบริษัท แนวโน้มประชากร และเหตุการณ์ภัยพิบัติต่างๆ

ตลาดเกิดใหม่ (Emerging Markets)

ตลาดเกิดใหม่โดยทั่วไป ได้แก่ ประเทศที่มีการพัฒนาในระดับต่ำหรือน้อย ซึ่งแสดงให้เห็นว่า มีการพัฒนาทางเศรษฐกิจ และ/หรือ ตลาดทุนในระดับที่ต่ำ และมีความผันผวนของราคาหุ้นและค่าเงินในระดับสูงกว่า ท่ามกลางปัจจัยเหล่านั้น สิ่งที่แสดงถึงการพัฒนาทางเศรษฐกิจ และ/หรือ ตลาดทุนในระดับต่ำที่สุด อาจเรียกได้ว่าเป็น ตลาดชายขอบ (frontier markets) และ ความเสี่ยงที่ไต่กล่าวถึงไว้ด้านล่างก็อาจเพิ่มมากขึ้นได้

รัฐบาลของตลาดเกิดขึ้นใหม่บางแห่งอาจมีอิทธิพลอย่างมากเหนือเศรษฐกิจภาคเอกชน และความไม่แน่นอนทางการเมืองและสังคมซึ่งมีอยู่ในประเทศกำลังพัฒนาหลายแห่งก็สำคัญอย่างยิ่ง ความเสี่ยงทั่วไปอีกประการหนึ่งของประเทศเหล่านี้ส่วนใหญ่ ก็คือ เศรษฐกิจแบบพึ่งพาการส่งออกเป็นหลักและขึ้นอยู่กับการค้าระหว่างประเทศ ระบบโครงสร้างพื้นฐานที่เป็นภาระหนักและระบบการเงินที่ไม่เพียงพอยังแสดงถึงความเสี่ยงในบางประเทศ เช่นเดียวกับปัญหาด้านสิ่งแวดล้อม

ในสถานการณ์ทางสังคมและการเมืองที่เลวร้าย รัฐบาลได้เข้าไปมีส่วนร่วมในนโยบาย เวเนซุเอลา จัดเก็บภาษีอัตราสูงโดยมุ่งไปที่กลุ่มผู้มีรายได้สูง (Confiscatory Taxation) การครอบงำกิจการทำให้เป็นของรัฐ การเข้าแทรกแซงในตลาดหลักทรัพย์หรือธุรกรรมการค้า และการบังคับใช้ข้อจำกัดการลงทุนแก่คนต่างชาติและควบคุมอัตราแลกเปลี่ยน และสิ่งต่างๆเหล่านี้ก็สามารถที่จะเกิดขึ้นซ้ำอีกได้ในอนาคต นอกเหนือจากการหักภาษี ณ ที่จ่ายจากรายได้จากการลงทุนแล้ว ตลาดเกิดใหม่หลายแห่งอาจบังคับใช้การเรียกเก็บภาษีกำไรส่วนทุน (capital gains taxes) กับนักลงทุนต่างชาติได้

โดยทั่วไป แนวปฏิบัติในการรายงานทางบัญชี การสอบบัญชี และการเงิน ซึ่งเป็นที่ยอมรับกันในตลาดเกิดใหม่อาจแตกต่างอย่างมีนัยสำคัญจากแนวปฏิบัติที่ใช้กันอยู่ในตลาดที่พัฒนาแล้ว เมื่อเปรียบเทียบกับตลาดที่เติบโตเต็มที่ ตลาดเกิดใหม่หลายแห่งอาจมี กฎข้อบังคับ การบังคับใช้กฎข้อบังคับ และการควบคุมสอดส่องกิจกรรมการลงทุนในระดับต่ำ กิจกรรมต่างๆ เหล่านี้สามารถรวมไปถึง แนวปฏิบัติต่างๆ

การซื้อขายข้อมูลสำคัญที่ไม่เปิดเผยต่อสาธารณะโดยนักลงทุนบางประเภท

ตลาดหลักทรัพย์ของประเทศกำลังพัฒนาได้มีขนาดใหญ่เท่ากับตลาดหลักทรัพย์ที่ได้ตั้งขึ้นมายาวนานกว่า และยังมีปริมาณการซื้อขายน้อยกว่าอย่างมาก ส่งผลให้เกิดการขาดสภาพคล่องและมีความผันผวนด้านราคาสูง นอกจากนี้ ยังอาจมีการกระจุกตัวสูงในมูลค่าหลักทรัพย์ตามราคาตลาด (market capitalisation) และมีปริมาณการซื้อขายของผู้ถือหลักทรัพย์จำนวนน้อยราย ซึ่งแสดงถึงจำนวนที่จำกัดของกลุ่มอุตสาหกรรม ตลอดจนมีการกระจุกตัวสูงของนักลงทุนและตัวกลางทางการเงิน (financial intermediaries) ปัจจัยต่างๆ เหล่านี้ อาจส่งผลในทางลบต่อจังหวะเวลาและราคาในการเข้าซื้อและจำหน่ายหลักทรัพย์ได้

แนวปฏิบัติซึ่งเกี่ยวกับการชำระราคาในธุรกรรมเกี่ยวกับหลักทรัพย์ในตลาดเกิดใหม่ มีความเสี่ยงสูงกว่าธุรกรรมในตลาดที่พัฒนาแล้ว เนื่องจากบริษัทต้องการที่จะใช้นายหน้าและคู่ค้าซึ่งมีทุนน้อย และการรับฝากหลักทรัพย์ และการจดทะเบียนหลักทรัพย์ในบางประเทศอาจไม่น่าเชื่อถือ การชำระราคาล่าช้าอาจทำให้ตลาดโอกาสในการลงทุนได้หากว่ากองทุนไม่สามารถที่จะเข้าซื้อหรือจำหน่ายหลักทรัพย์ได้ ผู้รับฝากหลักทรัพย์เป็นผู้รับผิดชอบในการคัดเลือกธนาคารตัวแทนที่เหมาะสมตลอดจนดูแลควบคุมธนาคารตัวแทนดังกล่าว ในตลาดที่เกี่ยวข้องทุกแห่ง ตามกฎหมายและกฎข้อบังคับแห่งลักเซมเบิร์ก

ในตลาดเกิดใหม่บางแห่ง นายทะเบียนมิได้อยู่ภายใต้การควบคุมที่มีประสิทธิภาพของรัฐบาล ตลอดจน มิได้เป็นอิสระเสมอไปจากผู้ออกหลักทรัพย์ ดังนั้น นักลงทุนควรที่จะตระหนักว่า กองทุนมีความเสี่ยงที่จะเกิดผลขาดทุนจากปัญหาด้านการทะเบียนเหล่านี้ด้วย

ข้อจำกัดในการลงทุนของคนต่างชาติ (Restrictions on Foreign investment)

บางประเทศห้ามหรือบังคับใช้ข้อจำกัดที่มีสาระสำคัญในการลงทุนโดยสถาบันต่างชาติ อาทิเช่น กองทุน ตัวอย่างเช่น บางประเทศกำหนดให้ต้องได้รับการอนุมัติจากรัฐบาลก่อนที่คนต่างชาติจะลงทุนได้ หรือจำกัดจำนวนในการลงทุนโดยคนต่างชาติสำหรับการลงทุนในบางบริษัท หรือจำกัดการลงทุนโดยคนต่างชาติสำหรับการลงทุนในบริษัททั่วไปให้ทำได้เฉพาะหลักทรัพย์บางประเภทซึ่งอาจมีเงื่อนไขที่เป็นคุณน้อยกว่าหลักทรัพย์ของบริษัทที่เสนอขายแก่ผู้ลงทุนในประเทศดังกล่าว นอกจากนี้ บางประเทศยังอาจจำกัดโอกาสของผู้ถือหลักทรัพย์หรือของอุตสาหกรรมที่เห็นว่ามีความสำคัญต่อผลประโยชน์ของประเทศ พฤติกรรมที่ซึ่งนักลงทุนต่างชาติอาจลงทุนในบริษัทในบางประเทศ ตลอดจนการจำกัดการลงทุนเช่นที่กล่าวมา อาจมีผลกระทบในทางลบต่อการดำเนินงานของกองทุน ตัวอย่างเช่น ในบางประเทศกองทุนอาจถูกร้องขอให้ลงทุนครั้งแรกโดยผ่านนายหน้าท้องถิ่นหรือองค์กรอื่นใด ก่อนจึงจะสามารถนำหุ้นที่ซื้อขายไปจดทะเบียนใหม่ในชื่อของกองทุนได้ การจดทะเบียนใหม่ ในบางกรณี อาจไม่สามารถที่จะเกิดขึ้นในเวลาที่เหมาะสมได้เนื่องจากความล่าช้า ซึ่งในระหว่างนั้น กองทุนอาจถูกตัดสิทธิบางประการในฐานะนักลงทุน ซึ่งรวมถึงสิทธิในการได้รับปันผลหรือสิทธิในการรับทราบการดำเนินงานของบริษัทบางอย่าง ยังอาจมีกรณีที่กองทุนมีคำสั่งซื้อขายแล้วแต่ภายหลังได้รับการแจ้ง ณ เวลาที่ขอจดทะเบียนใหม่ ว่าการจัดสรรอนุญาตที่ให้แก่ักลงทุนต่างชาติเต็มแล้วซึ่งทำให้กองทุนสูญเสียความสามารถที่จะลงทุนตามต้องการ ณ เวลาหนึ่งได้ ในบางประเทศอาจมีข้อจำกัดซึ่งมีสาระสำคัญ ในเรื่องเกี่ยวกับ ความสามารถของกองทุนในการนำเงิน รายได้จากการลงทุน ส่วนทุน หรือเงินที่ได้จากการขายหลักทรัพย์โดยนักลงทุนต่างชาติ ออกจากประเทศดังกล่าว กองทุนอาจได้รับผลในทางลบจากความล่าช้าหรือการปฏิเสธ การให้คำอนุญาตซึ่งต้องได้รับจากรัฐบาลในการส่งคืนเงินทุนกลับ ตลอดจนการบังคับใช้ข้อจำกัดในการลงทุนแก่กองทุน อย่างไรก็ตาม มีบางประเทศที่อนุญาตให้มีการจัดตั้ง บริษัทที่มีการลงทุนแบบปิด (closed-end investment companies) เพื่อเอื้อแก่การลงทุน

โดยคนต่างชาติในตลาดทุนของประเทศทางอ้อม โดยหุ้นของบริษัทที่มีการลงทุนแบบปิดบางแห่งอาจเข้าซื้อ ณ เวลาหนึ่ง ได้เฉพาะ ในราคาตลาดซึ่งแสดงส่วนเกินทุน (premiums) ในมูลค่าสินทรัพย์สุทธิของบริษัทเท่านั้น หากว่ากองทุนเข้าซื้อหุ้นของบริษัทที่มีการลงทุนแบบปิด ผู้ถือหน่วยก็จะต้องรับภาระทั้ง ค่าใช้จ่ายตามส่วนแบ่งในกองทุน (รวมค่าธรรมเนียมบริหารจัดการ) และ ค่าใช้จ่ายของบริษัทที่มีการลงทุนแบบปิดดังกล่าวโดยทางอ้อม ด้วย นอกจากนี้ บางประเทศ เช่น ประเทศอินเดีย และสาธารณรัฐประชาชนจีน ยังบังคับใช้ข้อจำกัดด้านโควตาในการถือครองกรรมสิทธิ์โดยคนต่างชาติสำหรับการลงทุนในประเทศบางอย่างด้วย การลงทุนเหล่านี้อาจเข้าซื้อ ณ เวลาหนึ่งได้เฉพาะที่ราคาตลาดซึ่งแสดงส่วนเกินทุนในมูลค่าสินทรัพย์สุทธิของบริษัท และส่วนเกินทุนดังกล่าวอาจต้องรับภาระโดยกองทุนที่เกี่ยวข้องในท้ายที่สุด อย่างไรก็ตาม กองทุนยังอาจจะจัดตั้งหน่วยการลงทุนของตนเองได้ ด้วยค่าใช้จ่ายของตนเอง ภายใต้กฎหมายของบางประเทศ กองทุนซึ่งลงทุนในธุรกิจเฉพาะ (Funds Investing in Specific Sectors)

ในกรณีที่การลงทุนในกลุ่มอุตสาหกรรมหนึ่ง หรือ ในจำนวนจำกัดของกลุ่มอุตสาหกรรม กองทุนอาจมีความผันผวนมากกว่ากองทุนที่มีการกระจายการลงทุนในหลายกลุ่มอุตสาหกรรม บริษัทต่างๆ ในกลุ่มอุตสาหกรรมเหล่านั้นอาจมี สายการผลิต ตลาด หรือแหล่งเงินทุน ที่จำกัด หรือ อาจขึ้นอยู่กับกลุ่มผู้บริหารบางกลุ่ม

กองทุนดังกล่าวยังอาจอยู่ภายใต้การเปลี่ยนแปลงวงจรที่รวดเร็วจากกิจกรรมของนักลงทุน และ/หรือ อุปทานหรืออุปสงค์ของผลิตภัณฑ์และบริการบางอย่าง เป็นผลให้ เกิดการชะลอตัวของตลาดหุ้นหรือเศรษฐกิจในกลุ่มอุตสาหกรรมที่เกี่ยวข้องโดยเฉพาะ ตลอดจน หลายกลุ่มอุตสาหกรรมอาจส่งผลกระทบอย่างมากต่อกองทุนซึ่งมีการลงทุนกระจุกตัวอยู่ในกลุ่มอุตสาหกรรมหนึ่งหรือหลายกลุ่มอุตสาหกรรม มากกว่าการลงทุนในกองทุนที่มีการกระจายการลงทุน

หลักทรัพย์ภาคอสังหาริมทรัพย์ อยู่ภายใต้ความเสี่ยงบางประการทำนองเดียวกับการเป็นเจ้าของกรรมสิทธิ์โดยตรงในอสังหาริมทรัพย์ ซึ่งรวมถึงแต่ไม่จำกัดเฉพาะ: การเปลี่ยนแปลงทางลบของสถานะตลาดอสังหาริมทรัพย์ การเปลี่ยนแปลงของเศรษฐกิจทั่วไปและเศรษฐกิจท้องถิ่น การเสื่อมสภาพของทรัพย์สิน การเปลี่ยนแปลงในอสังหาริมทรัพย์คงค้าง อัตราว่าง การล้มละลายของผู้เช่า ต้นทุนและเงื่อนไขในการจัดหาสินเชื่อที่อยู่อาศัย ต้นทุนในการจัดการและการปรับปรุงอสังหาริมทรัพย์ และผลกระทบของกฎหมายที่กระทบต่ออสังหาริมทรัพย์ (ซึ่งรวมถึง กฎหมายสิ่งแวดล้อมและกฎหมายผังเมือง)

อย่างไรก็ตาม การลงทุนในหลักทรัพย์ภาคอสังหาริมทรัพย์มิได้เทียบเท่ากับการลงทุนตรงในอสังหาริมทรัพย์ และผลการดำเนินงานของหลักทรัพย์ภาคอสังหาริมทรัพย์อาจขึ้นอยู่กับผลการดำเนินงานทั่วไปของตลาดหุ้นมากกว่าผลการดำเนินงานทั่วไปของกลุ่มอุตสาหกรรม

อสังหาริมทรัพย์ จากที่ผ่านมาพบว่าการแปรผกผันในความสัมพันธ์ระหว่างอัตราดอกเบี้ยและมูลค่าของอสังหาริมทรัพย์ อัตราดอกเบี้ยที่เพิ่มขึ้นสามารถที่จะลดมูลค่าของอสังหาริมทรัพย์ซึ่งบริษัทอสังหาริมทรัพย์เข้าลงทุนและยังสามารถเพิ่มต้นทุนที่เกี่ยวข้องกับการกู้ยืมเงินได้อีกด้วย แต่ละเหตุการณ์ดังกล่าวมานี้ สามารถที่จะลดมูลค่าการลงทุนในบริษัทอสังหาริมทรัพย์ได้

หลักเกณฑ์ด้านภาษีอากรในปัจจุบันสำหรับองค์กรที่ลงทุนในอสังหาริมทรัพย์ มีความซับซ้อนที่เป็นไปได้และอาจเปลี่ยนแปลงในอนาคต กรณีดังกล่าวนี้อาจส่งผลทั้งในทางตรงหรือในทางอ้อมต่อผลตอบแทนของนักลงทุนในกองทุนอสังหาริมทรัพย์และต่อการจัดเก็บภาษีที่เกี่ยวข้องกับอสังหาริมทรัพย์ดังกล่าว

หมายเหตุ:

กรณีที่ข้อมูลความเสี่ยงของกองทุน BGF Asian Growth Leaders Fund มีความแตกต่างหรือไม่สอดคล้องกับกองทุนหลัก ให้ถือเอาข้อมูลต้นฉบับของกองทุนหลักเป็นหลัก ผู้ลงทุนควรศึกษาข้อมูลความเสี่ยงอย่างระมัดระวังก่อนตัดสินใจลงทุน

3. ข้อมูลเกี่ยวกับจำนวนเงินลงทุนโครงการ

จำนวนเงินลงทุนโครงการเริ่มต้น : 1,500,000,000.00 บาท

นโยบายการเพิ่มเงินทุนโครงการ : มี

ในระหว่างระยะเวลาการเสนอขายหน่วยลงทุนครั้งแรก บริษัทจัดการเสนอขายหน่วยลงทุนมากกว่าจำนวนเงินทุน : เป็นจำนวนร้อยละ 15.0 ของจำนวนเงินทุนโครงการ

มูลค่าที่ตราไว้ต่อหน่วย : 10.0000 บาท

จำนวนหน่วยลงทุนเริ่มต้น : 150,000,000.0000 หน่วย

ราคาของหน่วยลงทุนที่เสนอขายครั้งแรก : 10.0000 บาท

รายละเอียดเพิ่มเติม :

4. การบริหารจัดการกองทุน

การลงทุนในสัญญาซื้อขายล่วงหน้า (Derivatives) : ลงทุน

วัตถุประสงค์ของการลงทุนในสัญญาซื้อขายล่วงหน้า (Derivatives) :

- การลดความเสี่ยง (Hedging)

การลงทุนในตราสารที่มีสัญญาซื้อขายล่วงหน้าแฝง (Structured Note) : ไม่ลงทุน

กลยุทธ์การบริหารกองทุน (Management Style) : กองทุนไทยมุ่งหวังให้ผลประกอบการเคลื่อนไหวตามกองทุนหลัก ส่วนกองทุนหลักมุ่งหวังให้ผลประกอบการสูงกว่าดัชนีชี้วัด (active management)

ลักษณะการจ่ายผลตอบแทนของกองทุน : จ่ายผลตอบแทนแบบไม่ซับซ้อน

5. การแบ่งชนิดหน่วยลงทุน (class of unit)

ประเภทการแบ่งชนิดหน่วยลงทุน :

- ค่าธรรมเนียมหรือค่าใช้จ่ายที่เรียกเก็บผู้ถือหน่วยลงทุน

- สิทธิที่จะได้รับเงินปันผล

รายการ class of unit :

1. ชื่อย่อ : SCBAEM

รายละเอียดแต่ละชนิดหน่วยลงทุน : ชนิดสะสมมูลค่า

คำอธิบาย :

เหมาะสำหรับผู้ลงทุนที่ต้องการผลตอบแทนผ่านการเพิ่มมูลค่าของหน่วยลงทุนเป็นหลัก (Total return)

2. ชื่อย่อ : SCBAEMR

รายละเอียดแต่ละชนิดหน่วยลงทุน : ชนิดรับซื้อคืนอัตโนมัติ
คำอธิบาย :

เหมาะสำหรับผู้ลงทุนที่ต้องการรับผลตอบแทนจากการขายคืนหน่วยลงทุนโดยอัตโนมัติ

3. ชื่อย่อ : SCBAEMD

รายละเอียดแต่ละชนิดหน่วยลงทุน : ชนิดจ่ายเงินปันผล
คำอธิบาย :

เหมาะสำหรับผู้ลงทุนที่ต้องการรับผลตอบแทนจากเงินปันผล

4. ชื่อย่อ : SCBAEMP

รายละเอียดแต่ละชนิดหน่วยลงทุน : ชนิดผู้ลงทุนกลุ่ม/บุคคล
คำอธิบาย :

เหมาะสำหรับผู้ลงทุนประเภทบุคคล กลุ่มบุคคล นิติบุคคล สถาบันที่บริษัทจัดการกำหนดที่ต้องการสะสมผลประโยชน์จากการลงทุน (Total return) โดยในเบื้องต้นบริษัทจัดการกำหนดให้บริการเฉพาะผู้ลงทุนกองทุนสำรองเลี้ยงชีพและ/หรือ กองทุนส่วนบุคคล ภายใต้การบริหารของบริษัทจัดการเท่านั้น

5. ชื่อย่อ : SCBAEME

รายละเอียดแต่ละชนิดหน่วยลงทุน : ชนิดช่องทางอิเล็กทรอนิกส์
คำอธิบาย :

เหมาะสำหรับผู้ลงทุนที่ทำรายการผ่านช่องทางอิเล็กทรอนิกส์ เช่น scb easy , scbam fund click เป็นต้น และช่องทางอิเล็กทรอนิกส์อื่นใดที่บริษัทจัดการกำหนดเพิ่มเติม

รายละเอียดเพิ่มเติม : -

6. การจ่ายเงินปันผล

ชื่อย่อ	นโยบายการจ่ายเงินปันผล
SCBAEM	ไม่จ่าย
SCBAEMR	ไม่จ่าย
SCBAEMD	จ่าย
SCBAEMP	ไม่จ่าย
SCBAEME	ไม่จ่าย

หลักเกณฑ์การจ่ายเงินปันผล :

บริษัทจัดการจะพิจารณาจ่ายเงินปันผลไม่เกินปีละ 12 ครั้ง โดยพิจารณาจากผลการดำเนินงานสิ้นสุดตามช่วงเวลาของบริษัทจัดการเห็นสมควร จากกำไรสะสม หรือกำไรสุทธิในรอบระยะเวลาบัญชีที่จะจ่ายเงินปันผลแล้วแต่กรณี และการจ่ายเงินปันผลดังกล่าวจะต้องไม่ทำให้กองทุนรวมมีผลขาดทุนสะสมเพิ่มขึ้นในรอบระยะเวลาบัญชีที่มีการจ่ายเงินปันผลนั้น โดยจะขึ้นอยู่กับดุลยพินิจของบริษัทจัดการ ทั้งนี้ บริษัทจัดการจะถือปฏิบัติตามหลักเกณฑ์และวิธีการที่สำนักงานคณะกรรมการ ก.ล.ต. ประกาศกำหนด และตาม que บริษัทจัดการเห็นสมควร

บริษัทจัดการขอสงวนสิทธิ์ที่จะพิจารณาแก้ไขเพิ่มเติมรายละเอียดโครงการที่เกี่ยวข้องกับการจ่ายเงิน ปันผล เพื่อให้เป็นไปตามมาตรฐานการ

บัญชีที่กำหนดโดยสมาคม นักบัญชีและผู้สอบบัญชีรับอนุญาตแห่งประเทศไทย และตามหลักเกณฑ์หรือวิธีการที่สำนักงานคณะกรรมการ ก.ล.ต. ประกาศกำหนด โดยบริษัทจัดการจะแจ้งการแก้ไขเพิ่มเติมดังกล่าวให้แก่ผู้ถือหน่วยลงทุนและสำนักงานคณะกรรมการ ก.ล.ต. ทราบล่วงหน้าอย่างน้อย 7 วัน โดยจะประกาศผ่านทางเว็บไซต์ของบริษัทจัดการ และเว็บไซต์ของผู้สนับสนุนการขายหรือรับซื้อคืนหน่วยลงทุน (ถ้ามี)

กำหนดเวลา วิธีการ และข้อจำกัดในการจ่ายเงินปันผลแก่ผู้ถือหน่วยลงทุน :

ในกรณีที่บริษัทจัดการพิจารณาให้มีการจ่ายเงินปันผล บริษัทจัดการจะประกาศการจ่ายเงินปันผล วันปิดทะเบียนผู้ถือหน่วยลงทุนเพื่อจ่ายเงินปันผล และอัตราเงินปันผลของกองทุนรวม ทั้งนี้ บริษัทจัดการจะปฏิบัติ ดังนี้

1. ปิดประกาศไว้ในที่เปิดเผย ณ ที่ทำการทุกแห่งของบริษัทจัดการ และจัดให้มีประกาศดังกล่าวไว้ ณ สถานที่ติดต่อทุกแห่งของผู้สนับสนุนการขายหรือรับซื้อคืนหน่วยลงทุน (ถ้ามี) พร้อมทั้งขึ้นเว็บไซต์ของบริษัทจัดการ และเว็บไซต์ของผู้สนับสนุนการขายหรือรับซื้อคืนหน่วยลงทุน (ถ้ามี) หรือวิธีการอื่นใดที่ผู้ลงทุนทั่วไปสามารถทราบได้
2. แจ้งผู้ดูแลผลประโยชน์ และผู้ถือหน่วยลงทุนที่มีชื่ออยู่ในทะเบียนผู้ถือหน่วยลงทุน รวมถึงผู้ถือหน่วยลงทุนที่ถือหน่วยลงทุนชนิดไม่ระบุชื่อผู้ถือเมื่อได้รับการร้องขอ

บริษัทจัดการขอสงวนสิทธิที่จะจ่ายเงินปันผลให้ผู้ถือหน่วยลงทุนด้วยวิธีที่ต่างกันสำหรับหน่วยลงทุนที่ขายในช่วงระยะเวลาที่ต่างกันได้ โดยได้รับความเห็นชอบจากสำนักงาน ก.ล.ต. ก่อนดำเนินการจ่ายเงินปันผลในแต่ละครั้ง และจะถือปฏิบัติเพิ่มเติมตามหลักเกณฑ์และวิธีการที่สำนักงานคณะกรรมการ ก.ล.ต. ประกาศกำหนด

ในกรณีผู้ถือหน่วยลงทุนไม่ใช่สิทธิขอรับเงินปันผลจำนวนใดภายในอายุความใช้สิทธิเรียกร้องตามประมวลกฎหมายแพ่งและพาณิชย์ บริษัทจัดการจะไม่นำเงินปันผลจำนวนดังกล่าวไปใช้เพื่อการอื่นใด นอกจากเพื่อประโยชน์ของหน่วยลงทุนของกองทุนรวมนั้น

7. การรับซื้อคืนหน่วยลงทุน

รายการ class of unit :

1. ชื่อย่อ : SCBAEM
มูลค่าขั้นต่ำของการรับซื้อคืน : 1.00 บาท จำนวนหน่วยลงทุนขั้นต่ำของการรับซื้อคืน : ไม่กำหนด
2. ชื่อย่อ : SCBAEMR
มูลค่าขั้นต่ำของการรับซื้อคืน : 1.00 บาท จำนวนหน่วยลงทุนขั้นต่ำของการรับซื้อคืน : ไม่กำหนด
3. ชื่อย่อ : SCBAEMD
มูลค่าขั้นต่ำของการรับซื้อคืน : 1.00 บาท จำนวนหน่วยลงทุนขั้นต่ำของการรับซื้อคืน : ไม่กำหนด
4. ชื่อย่อ : SCBAEMP
มูลค่าขั้นต่ำของการรับซื้อคืน : 1.00 บาท จำนวนหน่วยลงทุนขั้นต่ำของการรับซื้อคืน : ไม่กำหนด
5. ชื่อย่อ : SCBAEME
มูลค่าขั้นต่ำของการรับซื้อคืน : 1.00 บาท จำนวนหน่วยลงทุนขั้นต่ำของการรับซื้อคืน : ไม่กำหนด

วิธีการรับซื้อคืนหน่วยลงทุน :

- แบบดุลยพินิจของผู้ถือหน่วยลงทุน
- แบบอัตโนมัติ

ระยะเวลาในการรับซื้อคืน : ทุกวันทำการ

ระยะเวลาการรับเงินค่าขายคืนภายใน :

การรับซื้อคืนหน่วยลงทุน : ผู้ถือหน่วยลงทุน ไม่ต้องแจ้งล่วงหน้า

รายละเอียดเพิ่มเติม :

- บริษัทจัดการขอสงวนสิทธิที่จะปรับลด ยกเว้นหรือเปลี่ยนแปลงจำนวนหรือมูลค่าขั้นต่ำข้างต้นในอนาคตได้โดยถือว่าได้รับความเห็นชอบจากผู้ถือหน่วยลงทุนแล้ว ซึ่งจะแจ้งให้ผู้ถือหน่วยลงทุนทราบล่วงหน้าอย่างน้อย 1 วันก่อนวันดำเนินการดังกล่าว โดยจะประกาศผ่านทางเว็บไซต์ของบริษัทจัดการ และเว็บไซต์ของผู้สนับสนุนการขายหรือรับซื้อคืนหน่วยลงทุน (ถ้ามี)
- ในกรณีที่จำนวนหน่วยลงทุนที่สั่งขายคืนหรือจำนวนเงินที่ผู้ถือหน่วยลงทุนต้องการได้รับจากการขายคืนหน่วยลงทุนในคำสั่งขายคืนหน่วยลงทุนนั้นมากกว่ามูลค่าหน่วยลงทุนหักด้วยค่าธรรมเนียมการรับซื้อคืนหน่วยลงทุน (ถ้ามี) ของผู้ถือหน่วยลงทุนที่ปรากฏอยู่ในรายการที่

บันทึกโดยนายทะเบียนหน่วยลงทุน บริษัทจัดการจะถือว่าผู้ถือหน่วยลงทุนประสงค์จะขายคืนหน่วยลงทุนทั้งหมดเท่าที่ปรากฏอยู่ในรายการที่บันทึกโดยนายทะเบียนหน่วยลงทุนนั้น

ในกรณีที่ผู้ถือหน่วยลงทุนส่งขายคืนหน่วยลงทุนให้แก่บริษัทจัดการ และการขายคืนดังกล่าวเป็นผลให้หน่วยลงทุนของผู้ถือหน่วยลงทุนที่ปรากฏอยู่ในรายการที่บันทึกโดยนายทะเบียนหน่วยลงทุนมีมูลค่าต่ำกว่าที่บริษัทจัดการกำหนด บริษัทจัดการจะดำเนินการรับซื้อคืนหน่วยลงทุนของผู้ถือหน่วยลงทุนทั้งหมดในรายการดังกล่าว

- ในกรณีที่ผู้ถือหน่วยลงทุนได้ยื่นคำสั่งขายคืนหน่วยลงทุนต่อบริษัทจัดการ และบริษัทจัดการยังไม่สามารถรับซื้อคืนหน่วยลงทุนของผู้ถือหน่วยลงทุนได้โดยอยู่ในระหว่างการดำเนินการของบริษัทจัดการตามหัวข้อ “เงื่อนไข ข้อจำกัด หรือสิทธิในการระงับ การโอน หรือการรับซื้อคืนหน่วยลงทุน” ผู้ถือหน่วยลงทุนอาจยกเลิกคำสั่งขายคืนหน่วยลงทุนได้ในระหว่างเวลาทำการซื้อขายหน่วยลงทุนได้ที่ผู้สนับสนุนการขายหรือรับซื้อคืนหน่วยลงทุนที่ผู้ถือหน่วยลงทุนได้ยื่นคำสั่งขายคืนหน่วยลงทุน ทั้งนี้ การยกเลิกคำสั่งขายคืนจะสมบูรณ์ก็ต่อเมื่อได้รับการอนุมัติจากบริษัทจัดการก่อน

- การชำระเงินค่ารับซื้อคืนหน่วยลงทุน

บริษัทจัดการจะชำระค่าขายคืนหน่วยลงทุนภายใน 5 วันทำการนับแต่วันคำนวณมูลค่าทรัพย์สิน มูลค่าหน่วยลงทุน ราคาขายและราคา รับซื้อคืนหน่วยลงทุนของวันทำการรับซื้อคืนหน่วยลงทุน โดยมีให้นับรวมวันหยุดทำการของผู้ประกอบธุรกิจการจัดการกองทุนต่างประเทศที่มีลักษณะในทำนองเดียวกับธุรกิจการจัดการกองทุนรวม และผู้ประกอบธุรกิจที่เกี่ยวข้องในต่างประเทศซึ่งจะส่งผลกระทบต่อชำระราคา

บริษัทจัดการจะประกาศวันหยุดดังกล่าวให้ทราบผ่านทางเว็บไซต์บริษัทจัดการ และเว็บไซต์ของผู้สนับสนุนการขายหรือรับซื้อคืนหน่วยลงทุน (ถ้ามี) หรือวิธีการอื่นตามที่บริษัทจัดการกำหนด โดยการชำระเงินจะโอนเงินเข้าบัญชีเงินฝากของผู้ถือหน่วยลงทุนที่เปิดไว้กับธนาคารไทยพาณิชย์ จำกัด (มหาชน) หรือธนาคารพาณิชย์อื่น ตามเลขที่บัญชีที่ผู้ถือหน่วยลงทุนแจ้งไว้ในใบคำขอใช้บริการกองทุน หรือจ่ายเป็นเช็คธนาคารไทยพาณิชย์ จำกัด (มหาชน) ชิดคร่อมเฉพาะส่งจ่ายในนามของผู้ถือหน่วยลงทุน และจัดส่งทางไปรษณีย์ลงทะเบียนตามที่อยู่ที่ระบุไว้ในใบคำขอใช้บริการกองทุน หรือวิธีอื่นใดที่บริษัทจัดการกำหนด

- การรับซื้อคืนหน่วยลงทุนแบบอัตโนมัติ

บริษัทจัดการจะดำเนินการรับซื้อคืนหน่วยลงทุนโดยอัตโนมัติให้แก่ผู้ถือหน่วยลงทุนชนิดรับซื้อคืนอัตโนมัติไม่เกินปีละ 12 ครั้ง บริษัทจัดการจะนำมูลค่าหน่วยลงทุนที่คำนวณได้ ณ สิ้นวันทำการรับซื้อคืนหน่วยลงทุนอัตโนมัติ เป็นเกณฑ์ในการคำนวณราคารับซื้อคืนหน่วยลงทุน โดยจะนำเงินไปลงทุนต่ออย่างกองทุนเปิดไทยพาณิชย์ตราสารหนี้ระยะสั้น (SCBSFF) หรือกองทุนรวมตราสารหนี้/กองทุนรวมตลาดเงินที่บริษัทจัดการกำหนด หรือกองทุนรวมอื่นตามความประสงค์ของผู้ถือหน่วยลงทุน โดยกองทุนที่รองรับจะเป็นไปตามที่บริษัทจัดการกำหนด

เงื่อนไข ข้อจำกัด หรือสิทธิในการระงับ การโอน หรือการรับซื้อคืนหน่วยลงทุน :

1. การชำระค่ารับซื้อคืน สับเปลี่ยนหน่วยลงทุนด้วยหลักทรัพย์ หรือทรัพย์สินอื่นแทนเงิน

บริษัทจัดการจะชำระค่าขายคืนหน่วยลงทุนให้แก่ผู้ถือหน่วยลงทุนเป็นหลักทรัพย์หรือทรัพย์สินอื่นแทนเงินได้ในกรณีที่บริษัทจัดการไม่สามารถชำระค่าขายคืนหน่วยลงทุนเป็นเงิน หรือกรณีที่ผู้ถือหน่วยลงทุนตกลงรับชำระค่าขายคืนหน่วยลงทุนเป็นหลักทรัพย์หรือทรัพย์สินอื่นแทนเงิน และบริษัทจัดการได้รับมติพิเศษให้ชำระค่าขายคืนหน่วยลงทุนเป็นหลักทรัพย์หรือทรัพย์สินอื่นแทนเงินได้ รวมถึงกรณีอื่นใดที่เป็นไปตามประกาศสำนักงาน ก.ล.ต. กำหนด โดยบริษัทจัดการจะกำหนดขั้นตอนการดำเนินการต่อไป ซึ่งขั้นตอนที่กำหนดต้องสามารถปฏิบัติได้จริงและเป็นธรรมต่อผู้ถือหน่วยลงทุนของกองทุนทุกราย

2. การเลื่อนกำหนดการชำระเงินค่าขายคืนหน่วยลงทุนคืนแก่ผู้ถือหน่วยลงทุน

บริษัทจัดการจะเลื่อนกำหนดการชำระเงินค่าขายคืนหน่วยลงทุนแก่ผู้ถือหน่วยลงทุนที่มีคำสั่งขายคืนหน่วยลงทุนของกองทุนเปิดไว้แล้วได้เฉพาะในกรณีที่กำหนดไว้ ซึ่งต้องไม่เกินกว่ากรณีดังต่อไปนี้

(1) บริษัทจัดการพิจารณาแล้ว มีความเชื่อโดยสุจริตและสมเหตุสมผลว่าเป็นกรณีที่เขาเหตุใดเหตุหนึ่งดังนี้ โดยได้รับความเห็นชอบของผู้ดูแลผลประโยชน์แล้ว

(ก) มีเหตุจำเป็นทำให้ไม่สามารถจำหน่าย จ่ายโอน หลักทรัพย์หรือทรัพย์สินของกองทุนรวมเปิดได้อย่างสมเหตุสมผล

(ข) มีเหตุที่ทำให้กองทุนรวมไม่ได้รับชำระเงินจากหลักทรัพย์หรือทรัพย์สินที่ลงทุนไว้ตามกำหนดเวลาปกติ ซึ่งเหตุดังกล่าวอยู่นอกเหนือการควบคุมของบริษัทจัดการ

(2) ผู้ถือหน่วยลงทุนมีคำสั่งขายคืนหน่วยลงทุนก่อนหรือในช่วงระยะเวลาที่บริษัทจัดการพบว่าราคาซื้อคืนหน่วยลงทุนของกองทุนรวมเปิดไม่ถูกต้องโดยมีมูลค่าตั้งแต่ 1 สตางค์ขึ้นไป และคิดเป็นอัตราตั้งแต่น้อยละ 0.5 ของมูลค่าหรือราคาที่ถูกต้อง และผู้ดูแลผลประโยชน์ยังไม่ได้รับรองข้อมูลในรายงานการแก้ไขราคาย้อนหลังและรายงานการชดเชยราคา

การเลื่อนกำหนดการชำระเงินค่าขายคืนหน่วยลงทุนตาม (1) หรือ (2) บริษัทจัดการจะปฏิบัติตามหลักเกณฑ์ ดังต่อไปนี้

(1) เลื่อนกำหนดชำระค่าขายคืนได้ไม่เกิน 10 วันทำการนับแต่วันที่ผู้ถือหน่วยลงทุนมีคำสั่งขายคืนหน่วยลงทุนนั้น เว้นแต่ได้รับการผ่อนผันจากสำนักงาน ก.ล.ต.

(2) แจ้งผู้ถือหน่วยลงทุนที่มีคำสั่งขายคืนหน่วยลงทุนไว้แล้วให้ทราบถึงการเลื่อนกำหนดการชำระเงินค่าขายคืนหน่วยลงทุน ตลอดจนเปิดเผยต่อผู้ถือหน่วยลงทุนรายอื่นและผู้ลงทุนทั่วไปให้ทราบเรื่องดังกล่าวด้วยวิธีการใดๆ โดยพลัน

(3) แจ้งการเลื่อนกำหนดการชำระเงินค่าขายคืนหน่วยลงทุน พร้อมทั้งจัดส่งรายงานที่แสดงเหตุผลของการเลื่อน และหลักฐานการได้รับ

ความเห็นชอบของผู้ดูแลผลประโยชน์ตามข้อ (1) หรือการรับรองข้อมูลของผู้ดูแลผลประโยชน์ตามข้อ (2) ต่อสำนักงาน ก.ล.ต. โดยพลัน ทั้งนี้ บริษัทจัดการจะมอบหมายให้ผู้ดูแลผลประโยชน์ดำเนินการแทนก็ได้

(4) ในระหว่างการเลื่อนกำหนดการชำระเงินค่าขายคืนหน่วยลงทุน หากมีผู้ถือหน่วยลงทุนซึ่งขายคืนหน่วยลงทุนในช่วงเวลาดังกล่าว บริษัทจัดการจะรับซื้อคืนหน่วยลงทุนนั้น โดยชำระค่าขายคืนแก่ผู้ถือหน่วยลงทุนตามลำดับวันที่ส่งคำสั่งขายคืนก่อนหลัง

3. เงื่อนไขและข้อจำกัดในการจัดสรรและการโอนหน่วยลงทุน

3.1 ผู้ถือหน่วยลงทุนสามารถโอนหน่วยลงทุนได้ในกรณีดังต่อไปนี้

(ก) การโอนหน่วยลงทุนให้บิดา มารดา บุตร และคู่สมรสของผู้ถือหน่วยลงทุน

(ข) การโอนหน่วยลงทุนตามคำสั่งศาลหรือโดยผลของกฎหมาย (ซึ่งไม่รวมถึงกรณีที่ผู้ลงทุนที่เป็นบุคคลธรรมดาตั้งแต่ 2 คนขึ้นไปแต่ไม่เกิน 4 คน ถือหน่วยลงทุนร่วมกัน และปรากฏว่าผู้ลงทุนบางคนหรือทั้งหมดเสียชีวิต เว้นแต่ศาลจะมีคำสั่งเป็นอย่างอื่น)

(ค) การโอนหน่วยลงทุนในกรณีพิเศษอื่นๆที่บริษัทจัดการเห็นสมควรและอนุมัติให้โอนได้

ทั้งนี้ ผู้โอนและผู้รับโอนจะต้องมายื่นคำขอโอนหน่วยลงทุนด้วยตนเองที่สำนักงานทะเบียนหน่วยลงทุน ในกรณีที่ผู้รับโอนยังไม่ได้เป็นผู้ให้บริการกองทุนกับบริษัทจัดการ ผู้รับโอนจะต้องกรอกรายละเอียดในใบคำขอใช้บริการกองทุนและยื่นต่อนายทะเบียนหน่วยลงทุนพร้อมคำขอโอนหน่วยลงทุน และชำระค่าธรรมเนียมการโอนตามหัวข้อค่าธรรมเนียมการโอนหน่วยลงทุนที่ระบุไว้ในรายละเอียดโครงการ (ถ้ามี) นายทะเบียนหน่วยลงทุนจะบันทึกข้อมูลการโอนหน่วยลงทุน และออกใบยืนยันการโอนหน่วยลงทุน พร้อมเอกสารแสดงสิทธิในหน่วยลงทุนให้ผู้รับโอนหน่วยลงทุน และออกใบยืนยันการโอนหน่วยลงทุนให้แก่ผู้โอนหน่วยลงทุนภายใน 7 วันนับตั้งแต่วันที่นายทะเบียนหน่วยลงทุนได้รับคำขอโอนหน่วยลงทุน

ทั้งนี้ สิทธิของผู้ถือหน่วยลงทุนจะเกิดขึ้นต่อเมื่อนายทะเบียนหน่วยลงทุนได้บันทึกข้อมูลลงในทะเบียน ผู้ถือหน่วยลงทุนเรียบร้อยแล้ว

3.2 เพื่อประโยชน์สูงสุดของการบริหารจัดการกองทุน การรับลงทะเบียนการโอนหน่วยลงทุนของกองทุน ให้อยู่ในดุลยพินิจของบริษัทจัดการแต่เพียงผู้เดียว โดยบริษัทจัดการขอสงวนสิทธิที่จะรับ/ปฏิเสธลงทะเบียนการโอนหน่วยลงทุนของกองทุนให้แก่บุคคลใดก็ได้ โดยบุคคลที่บริษัทจัดการมีวัตถุประสงค์ที่จะไม่รับลงทะเบียนการโอนหน่วยลงทุนของกองทุนให้ นั้น รวมถึงแต่ไม่จำกัดเพียง พลเมืองสหรัฐอเมริกา ผู้ที่มีถิ่นฐานอยู่ในสหรัฐอเมริกา บุคคลซึ่งปกติมีถิ่นที่อยู่ในสหรัฐอเมริกา รวมถึงกองทรัสต์สินของบุคคลดังกล่าว และบริษัทหรือห้างหุ้นส่วนซึ่งจัดให้มีขึ้นและดำเนินกิจกรรมในสหรัฐอเมริกา

3.3 บริษัทจัดการขอสงวนสิทธิปฏิเสธการลงทะเบียนโอนหน่วยลงทุนของผู้ลงทุน หากการลงทะเบียนโอนหน่วยลงทุนดังกล่าวขัดกับหลักเกณฑ์ของสำนักงานคณะกรรมการ ก.ล.ต. หรือ มีผลกระทบต่อการบริหารจัดการกองทุน โดยบริษัทจัดการจะคำนึงถึงประโยชน์ของผู้ถือหน่วยลงทุนเป็นสำคัญ

เงื่อนไข ข้อจำกัด การไม่ขายไม่รับซื้อคืนไม่สับเปลี่ยนหน่วยลงทุนตามสิ่ง :

- การไม่ขายไม่รับซื้อคืนไม่สับเปลี่ยนหน่วยลงทุนตามสิ่ง บริษัทจัดการจะปฏิบัติตามประกาศสำนักงานคณะกรรมการกำกับหลักทรัพย์และตลาดหลักทรัพย์ ที่ สน. 9/2564 เรื่อง หลักเกณฑ์ เงื่อนไข และวิธีการจัดการกองทุนรวมเพื่อผู้ลงทุนทั่วไป กองทุนรวมเพื่อผู้ลงทุนที่มีไชรายย่อย และกองทุนรวมเพื่อผู้ลงทุนประเภทสถาบัน และประกาศคณะกรรมการกำกับตลาดทุนที่ ทน. 11/2564 เรื่อง หลักเกณฑ์การจัดการกองทุนรวมเพื่อผู้ลงทุนทั่วไป กองทุนรวมเพื่อผู้ลงทุนที่มีไชรายย่อย กองทุนรวมเพื่อผู้ลงทุนประเภทสถาบัน และกองทุนส่วนบุคคล
- บริษัทจัดการขอสงวนสิทธิที่จะปิดรับคำสั่งซื้อ/สับเปลี่ยนหน่วยลงทุนเข้าชั่วคราวตามที่บริษัทจัดการเห็นสมควร ทั้งนี้ บริษัทจัดการจะแจ้งให้ผู้ลงทุนทราบล่วงหน้าไม่น้อยกว่า 3 วันทำการก่อนการใช้สิทธิปิดรับคำสั่งซื้อ/สับเปลี่ยนหน่วยลงทุน โดยจะประกาศผ่านทางเว็บไซต์ของบริษัทจัดการและเว็บไซต์ของผู้สนับสนุนการขายหรือรับซื้อคืนหน่วยลงทุน (ถ้ามี)

8. ค่าธรรมเนียมและค่าใช้จ่าย

8.1 ค่าธรรมเนียมรวม

ค่าใช้จ่ายที่เรียกเก็บจากกองทุนรวมทั้งหมด :

1. ชื่อย่อ : SCBAEM

ประมาณการค่าใช้จ่ายที่เรียกเก็บจากกองทุนรวมทั้งหมด ในอัตราไม่เกินร้อยละ : 3.745 ต่อปี ของมูลค่าทรัพย์สินรวม

2. ชื่อย่อ : SCBAEMR

ประมาณการค่าใช้จ่ายที่เรียกเก็บจากกองทุนรวมทั้งหมด ในอัตราไม่เกินร้อยละ : 3.745 ต่อปี ของมูลค่าทรัพย์สินรวม

3. ชื่อย่อ : SCBAEMD

ประมาณการค่าใช้จ่ายที่เรียกเก็บจากกองทุนรวมทั้งหมด ในอัตราไม่เกินร้อยละ : 3.745 ต่อปี ของมูลค่าทรัพย์สินรวม

4. ชื่อย่อ : SCBAEMP

ประมาณการค่าใช้จ่ายที่เรียกเก็บจากกองทุนรวมทั้งหมด ในอัตราไม่เกินร้อยละ : 2.675 ต่อปี ของมูลค่าทรัพย์สินรวม

5. ชื่อย่อ : SCBAEME

ประมาณการค่าใช้จ่ายที่เรียกเก็บจากกองทุนรวมทั้งหมด ในอัตราไม่เกินร้อยละ : 3.745 ต่อปี ของมูลค่าทรัพย์สินรวม

รายละเอียดเพิ่มเติม :

อย่างไรก็ตาม ค่าธรรมเนียมและค่าใช้จ่ายที่เรียกเก็บจากกองทุนรวมทั้งหมดดังกล่าวข้างต้นเป็นการประมาณการ อาจเปลี่ยนแปลงได้ตามความเหมาะสม ขึ้นอยู่กับปัจจัยต่าง ๆ เช่น ขนาดของกองทุน จำนวนผู้ถือหน่วยลงทุน เป็นต้น รวมถึงสอดคล้องกับเพดานค่าธรรมเนียมและค่าใช้จ่ายแต่ละรายการที่มีการปรับเพิ่มขึ้นหรือเปลี่ยนแปลงไป โดยการปรับเพิ่มขึ้นหรือเปลี่ยนแปลงดังกล่าวเป็นไปตามหลักเกณฑ์ที่สำนักงานคณะกรรมการ ก.ล.ต. กำหนด

8.2 ค่าธรรมเนียมและค่าใช้จ่ายที่เรียกเก็บจากกองทุนรวม

ค่าธรรมเนียมการจัดการรายปี

1. ชื่อย่อ : SCBAEM

ประมาณการค่าธรรมเนียมการจัดการรายปี ในอัตราไม่เกินร้อยละ : 3.207 ต่อปี ของมูลค่าทรัพย์สินรวม

2. ชื่อย่อ : SCBAEMR

ประมาณการค่าธรรมเนียมการจัดการรายปี ในอัตราไม่เกินร้อยละ : 3.207 ต่อปี ของมูลค่าทรัพย์สินรวม

3. ชื่อย่อ : SCBAEMD

ประมาณการค่าธรรมเนียมการจัดการรายปี ในอัตราไม่เกินร้อยละ : 3.207 ต่อปี ของมูลค่าทรัพย์สินรวม

4. ชื่อย่อ : SCBAEMP

ประมาณการค่าธรรมเนียมการจัดการรายปี ในอัตราไม่เกินร้อยละ : 2.14 ต่อปี ของมูลค่าทรัพย์สินรวม

5. ชื่อย่อ : SCBAEME

ประมาณการค่าธรรมเนียมการจัดการรายปี ในอัตราไม่เกินร้อยละ : 3.207 ต่อปี ของมูลค่าทรัพย์สินรวม

ค่าธรรมเนียมผู้ดูแลผลประโยชน์รายปี

1. ชื่อย่อ : SCBAEM

ประมาณการค่าธรรมเนียมผู้ดูแลผลประโยชน์รายปี ในอัตราไม่เกินร้อยละ : 0.0535 ต่อปี ของมูลค่าทรัพย์สินรวม

2. ชื่อย่อ : SCBAEMR

ประมาณการค่าธรรมเนียมผู้ดูแลผลประโยชน์รายปี ในอัตราไม่เกินร้อยละ : 0.0535 ต่อปี ของมูลค่าทรัพย์สินรวม

3. ชื่อย่อ : SCBAEMD

ประมาณการค่าธรรมเนียมผู้ดูแลผลประโยชน์รายปี ในอัตราไม่เกินร้อยละ : 0.0535 ต่อปี ของมูลค่าทรัพย์สินรวม

4. ชื่อย่อ : SCBAEMP

ประมาณการค่าธรรมเนียมผู้ดูแลผลประโยชน์รายปี ในอัตราไม่เกินร้อยละ : 0.0535 ต่อปี ของมูลค่าทรัพย์สินรวม

5. ชื่อย่อ : SCBAEME

ประมาณการค่าธรรมเนียมผู้ดูแลผลประโยชน์รายปี ในอัตราไม่เกินร้อยละ : 0.0535 ต่อปี ของมูลค่าทรัพย์สินรวม

ค่าธรรมเนียมนายทะเบียนหน่วยลงทุนรายปี

1. ชื่อย่อ : SCBAEM

ประมาณการค่าธรรมเนียมนายทะเบียนหน่วยลงทุนรายปี ในอัตราไม่เกินร้อยละ : 0.11 ต่อปี ของมูลค่าทรัพย์สินรวม

2. ชื่อย่อ : SCBAEMR

ประมาณการค่าธรรมเนียมนายทะเบียนหน่วยลงทุนรายปี ในอัตราไม่เกินร้อยละ : 0.11 ต่อปี ของมูลค่าทรัพย์สินรวม

3. ชื่อย่อ : SCBAEMD

ประมาณการค่าธรรมเนียมนายทะเบียนหน่วยลงทุนรายปี ในอัตราไม่เกินร้อยละ : 0.11 ต่อปี ของมูลค่าทรัพย์สินรวม

4. ชื่อย่อ : SCBAEMP

ประมาณการค่าธรรมเนียมนายทะเบียนหน่วยลงทุนรายปี ในอัตราไม่เกินร้อยละ : 0.11 ต่อปี ของมูลค่าทรัพย์สินรวม

5. ชื่อย่อ : SCBAEME

ประมาณการค่าธรรมเนียมนายทะเบียนหน่วยลงทุนรายปี ในอัตราไม่เกินร้อยละ : 0.11 ต่อปี ของมูลค่าทรัพย์สินรวม

ค่าธรรมเนียมที่ปรึกษาการลงทุน : ไม่มี

ค่าธรรมเนียมการจัดจำหน่าย : ไม่มี

ค่าธรรมเนียมอื่นๆ : มี

ประมาณการค่าธรรมเนียมอื่นๆ ในอัตราไม่เกินร้อยละ 3.317 ต่อปี ของมูลค่าทรัพย์สินรวมหักด้วยหนี้สินรวม ก่อนหักค่าธรรมเนียมการจัดการ ค่าธรรมเนียมผู้ดูแลผลประโยชน์ ค่าธรรมเนียมนายทะเบียน และค่าธรรมเนียมอื่นที่เรียกเก็บจากกองทุนรวมที่มีฐานในการคำนวณจากมูลค่าทรัพย์สินสุทธิ ณ วันที่คำนวณมูลค่าทรัพย์สินสุทธิของกองทุนรวม

รายละเอียดเพิ่มเติม (ค่าธรรมเนียมและค่าใช้จ่ายที่เรียกเก็บจากกองทุนรวม) :

ค่าธรรมเนียมการจัดการรายปี

ค่าธรรมเนียมที่เรียกเก็บจากกองทุนอาจเกิดรายการค่าธรรมเนียมการจัดการลงทุนซ้ำซ้อนจากการบริหารจัดการที่เรียกเก็บโดยกองทุนหลัก อนึ่ง กองทุนอาจได้รับคืนค่าธรรมเนียมการจัดการจากกองทุนหลัก ตามวิธีการคำนวณและกำหนดการชำระเงินที่ตกลงกันกับกองทุนหลัก (ถ้ามี) ทั้งนี้ เพื่อประโยชน์ของกองทุนรวม

ค่าธรรมเนียมอื่น ๆ

เมื่อคำนวณรวมกับค่าธรรมเนียมหรือค่าใช้จ่ายต่าง ๆ ที่เรียกเก็บจริงจากกองทุนรวมจะต้องไม่เกินค่าธรรมเนียมรวมของแต่ละชนิดหน่วยลงทุน

(1) ค่าใช้จ่ายเพื่อวัตถุประสงค์ในการเสนอขายหน่วยลงทุนครั้งแรกที่เรียกเก็บจากกองทุนรวมตามจำนวนที่จ่ายจริง ทั้งนี้ ไม่เกินร้อยละ 0.2675 ของจำนวนเงินลงทุนของโครงการและในทางบัญชีจะตัดจ่ายเป็นค่าใช้จ่ายของกองทุนรวมเฉลี่ยเท่ากันทุกวัน ภายในระยะเวลา 1 ปี ได้แก่

(ก) ค่าใช้จ่ายในการจัดทำโฆษณาประชาสัมพันธ์ ค่าสื่อโฆษณาประชาสัมพันธ์ ค่าใช้จ่ายด้านการตลาด การส่งเสริมการขาย

(ข) ค่าอบรมเผยแพร่ความรู้ และสัมมนาแนะนำกองทุนรวม

(2) ค่าใช้จ่ายเพื่อการดำเนินงานของกองทุนรวมที่เรียกเก็บจากกองทุนรวมตามที่จ่ายจริง และในทางบัญชีจะตัดจ่ายเป็นค่าใช้จ่ายของกองทุนรวมเฉลี่ยเท่ากันทุกวัน ภายในรอบปีบัญชีที่ได้รับประโยชน์จากค่าใช้จ่ายนั้น ได้แก่

(ก) ค่าใช้จ่ายในการสอบบัญชี

(ข) ค่าจัดทำ จัดพิมพ์ และจัดส่งหนังสือชี้ชวนเสนอขายหน่วยลงทุน ทั้งส่วนสรุปข้อมูลสำคัญที่ผู้ลงทุนควรทราบ และส่วนข้อมูลโครงการ

(ค) ค่าเก็บรักษาทรัพย์สินในต่างประเทศ ในอัตราไม่เกินร้อยละ 0.107 ต่อปีของมูลค่าหลักทรัพย์ของแต่ละสกุลเงิน (ถ้ามี)

(3) ค่าใช้จ่ายและค่าธรรมเนียมที่เกี่ยวข้องกับการดำเนินงานของกองทุนรวม ที่เรียกเก็บจากกองทุนรวมตามจำนวนที่จ่ายจริง และในทางบัญชีจะตัดจ่ายเป็นค่าใช้จ่ายของกองทุนรวมครั้งเดียวทั้งจำนวน ได้แก่

(ก) ค่าจัดทำและจัดส่งรายงานใด ๆ แก่ผู้ถือหน่วยลงทุน หรือบุคคลที่เกี่ยวข้องกับกองทุนรวมโดยตรง หนังสือบอกกล่าวประกาศและรายงานต่าง ๆ รวมถึงค่าประกาศในหนังสือพิมพ์รายวัน และหรือข่าวสารถึงผู้ถือหน่วยลงทุนที่บริษัทจัดการจัดทำ ตลอดจนข่าวสารที่บริษัทจัดการมีหน้าที่จัดทำขึ้นตามที่สำนักงานคณะกรรมการ ก.ล.ต. หรือ คณะกรรมการ ก.ล.ต. หรือ กฎหมายกำหนด

(ข) ค่าพิมพ์แบบฟอร์มใบสั่งซื้อหน่วยลงทุน และใบสั่งขายหน่วยลงทุน ใบยืนยันการซื้อและขายหน่วยลงทุน หนังสือรับรองสิทธิในหน่วยลงทุน และแบบฟอร์มอื่น ๆ เกี่ยวกับกองทุนรวม

(ค) ค่าใช้จ่าย (ถ้ามี) ในการดำเนินคดีของผู้ดูแลผลประโยชน์ที่ฟ้องร้องให้บริษัทจัดการปฏิบัติตามหน้าที่หรือเรียกค่าสินไหมทดแทนความเสียหายจากบริษัทจัดการ เพื่อประโยชน์ของผู้ถือหน่วยลงทุน หรือเมื่อได้รับคำสั่งจากสำนักงานคณะกรรมการ ก.ล.ต.

(ง) ค่าใช้จ่ายในการติดตามทวงถามหรือการดำเนินคดีเพื่อการรับชำระหนี้ใด ๆ ของกองทุน รวมทั้งค่าใช้จ่ายในการรับชำระหนี้เป็นทรัพย์สินอื่นแทนการชำระหนี้ด้วยเงินสดตามตราสารแห่งหนี้ เช่น

ค่าที่ปรึกษากฎหมาย ค่าธรรมเนียมศาล ค่าธรรมเนียมทนายความ ค่าสิทธิและ/หรือบังคับคดี ค่าใช้จ่ายในด้านนิติกรรม ค่าใช้จ่ายหรือค่าธรรมเนียมอื่นใดที่เกี่ยวข้องกับทางราชการ เป็นต้น

(จ) ค่าใช้จ่ายในการรับชำระหนี้ค่าซื้อหน่วยลงทุน ค่าใช้จ่ายในการออกเช็ค และนำเงินเข้าบัญชีสำหรับการรับซื้อคืนหน่วยลงทุน

(ฉ) ค่าอากรแสตมป์ต่าง ๆ และค่านายหน้าซื้อขายหลักทรัพย์ที่ซื้อหรือขายเพื่อประโยชน์ในการจัดการกองทุนรวม

(ช) ค่าธรรมเนียมธนาคารต่าง ๆ เช่น ค่าธรรมเนียมการใช้บริการ SCB CASH MANAGEMENT

ค่าสมุดเช็ค ค่าธรรมเนียมการโอนเงินระหว่างบัญชี เป็นต้น

(ซ) ค่าใช้จ่ายต่าง ๆ และค่าธรรมเนียมที่เกิดขึ้นในช่วงการชำระบัญชีและเลิกกองทุนรวม เช่น ค่าตอบแทนผู้ชำระบัญชี ฯลฯ

(ณ) ค่าใช้จ่ายหรือค่าธรรมเนียมอื่นที่เกี่ยวข้องในการจัดการกองทุนรวม เช่น ค่าธรรมเนียมในการจดทะเบียนกองทรัพย์สินของโครงการ

จัดการเป็นกองทุนรวม ค่าไปรษณียากร เป็นต้น

(ณ) ค่าใช้จ่ายที่เกิดขึ้นจากการรับจํานองอสังหาริมทรัพย์ เพื่อเป็นหลักประกันการลงทุนของกองทุนรวม

(ฎ) ค่าบริการ และ/หรือค่าธรรมเนียม และ/หรือค่าใช้จ่ายต่าง ๆ ที่เกี่ยวเนื่องกับการจัดหา ได้มา รับมอบ ส่งมอบ ดูแลเก็บรักษา ปกป้องผลประโยชน์ ซึ่งสินทรัพย์หรือหลักทรัพย์ต่าง ๆ ของกองทุนที่นอกเหนือไปจากที่ได้ระบุไว้ในข้อ 23.2 “ค่าธรรมเนียมผู้ดูแลผลประโยชน์ รายปี” เช่น ค่าใช้จ่ายที่เกิดจากการชำระราคาหลักทรัพย์ล่วงหน้าของผู้รับฝากหลักทรัพย์ในต่างประเทศ สำหรับบริการการลงทุนในต่างประเทศ

(ฏ) ค่าใช้จ่ายที่เกิดจากการผิดนัดชำระราคา (failed trade)

(4) ค่าใช้จ่ายด้านโฆษณาประชาสัมพันธ์ เช่น ค่าใช้จ่ายในการจัดทำโฆษณาประชาสัมพันธ์ ค่าสื่อโฆษณาประชาสัมพันธ์ การจัดอบรม เผยแพร่ความรู้ ค่าใช้จ่ายด้านการตลาด การส่งเสริมการขาย ตลอดจนการสัมมนาแนะนำกองทุน ซึ่งเกิดขึ้นภายหลังจากการจัดตั้งกองทุนที่เรียกเก็บจากกองทุนตามจํานองที่จ่ายจริง โดยในทางบัญชีบริษัทจัดการจะตัดจ่ายเป็นค่าใช้จ่ายของกองทุนเฉลี่ยเท่ากันทุกวัน ภายในระยะเวลา 1 ปี นับจากวันที่บันทึกค่าใช้จ่ายดังกล่าว ทั้งนี้ จํานองเงินที่ตัดจ่ายจะต้องไม่เกินกว่าอัตราร้อยละ 0.2675 ของมูลค่าทรัพย์สินสุทธิของกองทุนรวมในแต่ละวัน โดยค่าใช้จ่ายส่วนที่เกินอัตราที่กำหนดถือเป็นค่าใช้จ่ายดำเนินงานของบริษัทจัดการ ค่าธรรมเนียมหรือค่าใช้จ่ายต่างๆที่เรียกเก็บจากกองทุนรวม รวมภาษีมูลค่าเพิ่ม ภาษีธุรกิจเฉพาะ หรือภาษีอื่นใด และภาษีดังกล่าวจะถือเป็นภาระของกองทุนรวม

ทั้งนี้ ในกรณีที่อัตราภาษีมูลค่าเพิ่ม ภาษีธุรกิจเฉพาะ หรือภาษีอื่นใดมีการเปลี่ยนแปลง บริษัทจัดการสงวนสิทธิในการปรับปรุงอัตราค่าธรรมเนียมและค่าใช้จ่ายทั้งหมดของกองทุนให้สอดคล้องกับการเปลี่ยนแปลงดังกล่าว และให้ถือว่าได้รับความเห็นชอบจากผู้ถือหน่วยลงทุนแล้ว

บริษัทจัดการขอสงวนสิทธิในการพิจารณาปรับลดค่าธรรมเนียมหรือค่าใช้จ่ายตามหัวข้อ “ค่าธรรมเนียมและค่าใช้จ่าย” รายการใดรายการหนึ่งหรือหลายรายการได้ ทั้งนี้ ขึ้นกับดุลยพินิจของบริษัทจัดการ เพื่อประโยชน์ของกองทุนและผู้ถือหน่วยลงทุนเป็นสำคัญ

8.3 ค่าธรรมเนียมที่เรียกเก็บจากผู้สั่งซื้อหรือผู้ถือหน่วยลงทุน

ค่าธรรมเนียมการขายหน่วยลงทุน (Front-end fee)

1. ชื่อย่อ : SCBAEM

เงื่อนไขในการกำหนดอัตราค่าธรรมเนียมการขายหน่วยลงทุน : ไม่มี

ประมาณการค่าธรรมเนียมการขายหน่วยลงทุนในอัตราไม่เกินร้อยละ 3.21 ของมูลค่าซื้อขาย

2. ชื่อย่อ : SCBAEMR

เงื่อนไขในการกำหนดอัตราค่าธรรมเนียมการขายหน่วยลงทุน : ไม่มี

ประมาณการค่าธรรมเนียมการขายหน่วยลงทุนในอัตราไม่เกินร้อยละ 3.21 ของมูลค่าซื้อขาย

3. ชื่อย่อ : SCBAEMD

เงื่อนไขในการกำหนดอัตราค่าธรรมเนียมการขายหน่วยลงทุน : ไม่มี

ประมาณการค่าธรรมเนียมการขายหน่วยลงทุนในอัตราไม่เกินร้อยละ 3.21 ของมูลค่าซื้อขาย

4. ชื่อย่อ : SCBAEMP

เงื่อนไขในการกำหนดอัตราค่าธรรมเนียมการขายหน่วยลงทุน : ไม่มี

ประมาณการค่าธรรมเนียมการขายหน่วยลงทุนในอัตราไม่เกินร้อยละ 3.21 ของมูลค่าซื้อขาย

5. ชื่อย่อ : SCBAEME

เงื่อนไขในการกำหนดอัตราค่าธรรมเนียมการขายหน่วยลงทุน : ไม่มี

ประมาณการค่าธรรมเนียมการขายหน่วยลงทุนในอัตราไม่เกินร้อยละ 3.21 ของมูลค่าซื้อขาย

ค่าธรรมเนียมการรับซื้อคืนหน่วยลงทุน (Back-end fee)

1. ชื่อย่อ : SCBAEM

ค่าธรรมเนียมการรับซื้อคืนหน่วยลงทุน (Back-end fee) : ไม่มี

2. ชื่อย่อ : SCBAEMR

ค่าธรรมเนียมการรับซื้อคืนหน่วยลงทุน (Back-end fee) : ไม่มี

3. ชื่อย่อ : SCBAEMD

ค่าธรรมเนียมการรับซื้อคืนหน่วยลงทุน (Back-end fee) : ไม่มี

4. ชื่อย่อ : SCBAEMP

ค่าธรรมเนียมการรับซื้อคืนหน่วยลงทุน (Back-end fee) : ไม่มี

5. ชื่อย่อ : SCBAEME

ค่าธรรมเนียมการรับซื้อคืนหน่วยลงทุน (Back-end fee) : ไม่มี

ค่าธรรมเนียมการสับเปลี่ยนหน่วยลงทุนเข้า (Switching in)

1. ชื่อย่อ : SCBAEM

เงื่อนไขในการกำหนดอัตราค่าธรรมเนียมการขายหน่วยลงทุน : ไม่มี
ประมาณการค่าธรรมเนียมการขายหน่วยลงทุนในอัตราไม่เกินร้อยละ 3.21 ของมูลค่าซื้อขาย

2. ชื่อย่อ : SCBAEMR

เงื่อนไขในการกำหนดอัตราค่าธรรมเนียมการขายหน่วยลงทุน : ไม่มี
ประมาณการค่าธรรมเนียมการขายหน่วยลงทุนในอัตราไม่เกินร้อยละ 3.21 ของมูลค่าซื้อขาย

3. ชื่อย่อ : SCBAEMD

เงื่อนไขในการกำหนดอัตราค่าธรรมเนียมการขายหน่วยลงทุน : ไม่มี
ประมาณการค่าธรรมเนียมการขายหน่วยลงทุนในอัตราไม่เกินร้อยละ 3.21 ของมูลค่าซื้อขาย

4. ชื่อย่อ : SCBAEMP

เงื่อนไขในการกำหนดอัตราค่าธรรมเนียมการขายหน่วยลงทุน : ไม่มี
ประมาณการค่าธรรมเนียมการขายหน่วยลงทุนในอัตราไม่เกินร้อยละ 3.21 ของมูลค่าซื้อขาย

5. ชื่อย่อ : SCBAEME

เงื่อนไขในการกำหนดอัตราค่าธรรมเนียมการขายหน่วยลงทุน : ไม่มี
ประมาณการค่าธรรมเนียมการขายหน่วยลงทุนในอัตราไม่เกินร้อยละ 3.21 ของมูลค่าซื้อขาย

ค่าธรรมเนียมการสับเปลี่ยนหน่วยลงทุนออก (Switching out)

1. ชื่อย่อ : SCBAEM

ค่าธรรมเนียมการสับเปลี่ยนหน่วยลงทุนออก (Switching out) : ไม่มี

2. ชื่อย่อ : SCBAEMR

ค่าธรรมเนียมการสับเปลี่ยนหน่วยลงทุนออก (Switching out) : ไม่มี

3. ชื่อย่อ : SCBAEMD

ค่าธรรมเนียมการสับเปลี่ยนหน่วยลงทุนออก (Switching out) : ไม่มี

4. ชื่อย่อ : SCBAEMP

ค่าธรรมเนียมการสับเปลี่ยนหน่วยลงทุนออก (Switching out) : ไม่มี

5. ชื่อย่อ : SCBAEME

ค่าธรรมเนียมการสับเปลี่ยนหน่วยลงทุนออก (Switching out) : ไม่มี

ค่าธรรมเนียมการโอนหน่วยลงทุน : มี

ค่าธรรมเนียม : 10.0 บาท

ต่อหน่วยลงทุน : 1000.0 หน่วย

หรือเศษของ : 0.0 หน่วย

ค่าธรรมเนียมการออกเอกสารแสดงสิทธิในหน่วยลงทุน : มี

ฉบับละ : 0.0 บาท

ค่าปรับกรณีขายคืนหน่วยลงทุนก่อนระยะเวลาถือครองที่กำหนดในโครงการ (Exit Fee) : ไม่มี

ค่าธรรมเนียมอื่น : ไม่มี

รายละเอียดเพิ่มเติม (ค่าธรรมเนียมที่เรียกเก็บจากผู้สั่งซื้อหรือผู้ถือหน่วยลงทุน) :

1. ค่าธรรมเนียมการขายหน่วยลงทุน (Front-end fee) และรับซื้อคืนหน่วยลงทุน (Back-end fee)

บริษัทจัดการอาจเรียกเก็บค่าธรรมเนียมการขาย/รับซื้อคืนหน่วยลงทุนจากผู้ลงทุนแต่ละกลุ่มหรือแต่ละรายในอัตราที่ไม่เท่ากัน ผู้ลงทุน

สามารถต่อรองอัตราค่าธรรมเนียมดังกล่าวได้ โดยก่อนเปิดดำเนินการการเรียกเก็บค่าธรรมเนียมจากผู้ลงทุนแต่ละรายในอัตราที่ไม่เท่ากัน หรือสามารถให้ผู้ลงทุนต่อรองอัตราค่าธรรมเนียมดังกล่าวได้ บริษัทจัดการจะแจ้งรายละเอียดและหลักเกณฑ์ในการคิดค่าธรรมเนียมผ่านทาง เว็บไซต์ของบริษัทจัดการ เว็บไซต์ของผู้สนับสนุนการขายหรือรับซื้อคืนหน่วยลงทุน (ถ้ามี)

2. ค่าธรรมเนียมการสับเปลี่ยนหน่วยลงทุนเข้า (Switching in) และสับเปลี่ยนหน่วยลงทุนออก (Switching out) อัตราค่าธรรมเนียมจะเท่ากับค่าธรรมเนียมในการขาย/รับซื้อคืนหน่วยลงทุน เว้นแต่บริษัทจัดการจะอนุญาตเป็นอย่างอื่น บริษัทจัดการอาจเรียกเก็บค่าธรรมเนียมการสับเปลี่ยนหน่วยลงทุนจากผู้ลงทุนแต่ละกลุ่มหรือแต่ละรายในอัตราที่ไม่เท่ากัน ผู้ลงทุนสามารถต่อรองอัตราค่าธรรมเนียมดังกล่าวได้ โดยก่อนเปิดดำเนินการการเรียกเก็บค่าธรรมเนียมจากผู้ลงทุนแต่ละรายในอัตราที่ไม่เท่ากัน หรือสามารถให้ผู้ลงทุนต่อรองอัตราค่าธรรมเนียมดังกล่าวได้ บริษัทจัดการจะแจ้งรายละเอียดและหลักเกณฑ์ในการคิดค่าธรรมเนียมผ่านทาง เว็บไซต์ของบริษัทจัดการ เว็บไซต์ของผู้สนับสนุนการขายหรือรับซื้อคืนหน่วยลงทุน (ถ้ามี)

3. ค่าธรรมเนียมการโอนหน่วยลงทุน อาจเป็นอัตราที่นายทะเบียนกำหนดเป็นการทั่วไปในการให้บริการ โดยนายทะเบียนหน่วยลงทุนจะเรียกเก็บค่าธรรมเนียมจากผู้โอนในวันที่ยื่นคำขอโอนหน่วยลงทุน

4. ค่าธรรมเนียมการออกเอกสารแสดงสิทธิในหน่วยลงทุน จะเรียกเก็บในกรณีที่ขอเปลี่ยนชื่อ-สกุล ที่อยู่ การออกใบหน่วยลงทุน การออกเอกสารแสดงสิทธิในหน่วยลงทุนใหม่แก่ผู้ถือหน่วยลงทุน รวมถึงกรณีหายและอื่น ๆ ที่เกิดขึ้นจริง ซึ่งพิสูจน์ได้ว่ามีความประสงค์เฉพาะตัวของผู้ถือหน่วยลงทุน

5. ค่าธรรมเนียมอื่น ๆ

ค่าธรรมเนียมหรือค่าใช้จ่ายต่างๆ ที่เรียกเก็บจากผู้สั่งซื้อหรือผู้ถือหน่วยลงทุน รวมภาษี มูลค่าเพิ่ม ภาษีธุรกิจเฉพาะ หรือภาษีอื่นใด และภาษีดังกล่าวจะถือเป็นภาระของผู้สั่งซื้อหรือผู้ถือหน่วยลงทุน

ทั้งนี้ ในกรณีที่อัตราภาษีมูลค่าเพิ่ม ภาษีธุรกิจเฉพาะ หรือภาษีอื่นใดมีการเปลี่ยนแปลง บริษัทจัดการสงวนสิทธิในการปรับปรุงอัตราค่าธรรมเนียมและค่าใช้จ่ายทั้งหมดของกองทุนให้สอดคล้องกับการเปลี่ยนแปลงดังกล่าว และให้ถือว่าได้รับความเห็นชอบจากผู้ถือหน่วยลงทุนแล้ว

บริษัทจัดการขอสงวนสิทธิในการพิจารณาปรับลดค่าธรรมเนียมหรือค่าใช้จ่ายตามหัวข้อ “ค่าธรรมเนียมและค่าใช้จ่าย” รายการใดรายการหนึ่งหรือหลายรายการได้ ทั้งนี้ ขึ้นกับดุลยพินิจของบริษัทจัดการ เพื่อประโยชน์ของกองทุนและผู้ถือหน่วยลงทุนเป็นสำคัญ

8.4 วิธีการคำนวณและตัดจ่ายค่าธรรมเนียม

บริษัทจัดการจะคำนวณค่าธรรมเนียมการจัดการรายปี ค่าธรรมเนียมผู้ดูแลผลประโยชน์รายปี ค่าธรรมเนียมนายทะเบียนหน่วยลงทุนรายปี ทุกวันที่มีการคำนวณมูลค่าทรัพย์สินสุทธิ โดยใช้มูลค่าทรัพย์สินรวม หักด้วยหนี้สินรวม ก่อนหักค่าธรรมเนียมการจัดการ ค่าธรรมเนียมผู้ดูแลผลประโยชน์ค่าธรรมเนียมนายทะเบียน และค่าธรรมเนียมอื่นที่เรียกเก็บจากกองทุนรวมที่มีฐานในการคำนวณจากมูลค่าทรัพย์สินสุทธิ (ถ้ามี) ณ วันที่คำนวณมูลค่าทรัพย์สินสุทธิของกองทุนรวม ในแต่ละวันเป็นฐานในการคำนวณค่าธรรมเนียม และเรียกเก็บจากกองทุนรวมเป็นรายเดือนหรือระยะเวลาอื่นใดตามที่บริษัทจัดการกำหนด

ค่าใช้จ่ายอื่น ๆ ที่เกี่ยวเนื่องกับกองทุนตามหัวข้อรายละเอียดเพิ่มเติม (ค่าธรรมเนียมและค่าใช้จ่ายที่เรียกเก็บจากกองทุนรวม) ค่าธรรมเนียมอื่น ๆ ข้อ (1) – (4) จะเรียกเก็บตามที่จ่ายจริง ในทางบัญชีบริษัทจัดการจะพิจารณาตัดจ่ายทั้งจำนวน หรือทยอยตัดจ่ายเป็นค่าใช้จ่ายของกองทุนเฉลี่ยเท่ากันทุกวันตามระยะเวลาที่จะได้รับประโยชน์จากค่าใช้จ่ายนั้น และบริษัทจัดการอาจพิจารณาประมาณการค่าใช้จ่ายดังกล่าวอย่างสมเหตุสมผลเพื่อทยอยรับรู้เป็นค่าใช้จ่ายเป็นรายวัน และจะปรับปรุงรายการดังกล่าวทันทีที่ได้รับหลักฐานอย่างแน่ชัด ทั้งนี้ ค่าใช้จ่ายดังกล่าวอยู่ในความเห็นชอบจากผู้ดูแลผลประโยชน์ ซึ่งบริษัทจัดการจะเปิดเผยฐานการคำนวณอย่างชัดเจนในหนังสือชี้ชวนฉบับข้อมูลสำคัญที่ผู้ลงทุนควรทราบและในรายงานรอบประจำปี

อย่างไรก็ตาม บริษัทจัดการจะพิจารณาตัดจ่ายค่าธรรมเนียม และค่าใช้จ่ายดังกล่าวจะเป็นไปตามหลักการบัญชี และตามประกาศที่เกี่ยวข้องกำหนด

อนึ่ง หากสมาคมบริษัทจัดการลงทุน และ/หรือคณะกรรมการ ก.ล.ต.หรือสำนักงานคณะกรรมการ ก.ล.ต. และ/หรือหน่วยงานอื่นใดที่เกี่ยวข้องมีการแก้ไขหรือเพิ่มเติมหรือเปลี่ยนแปลงข้อกำหนด เงื่อนไขหรือหลักเกณฑ์ในการคำนวณมูลค่าทรัพย์สินสุทธิของกองทุนรวม บริษัทจัดการขอสงวนสิทธิที่จะเปลี่ยนแปลงวิธีการคำนวณมูลค่าทรัพย์สินสุทธิของกองทุนรวมให้เป็นไปตามหลักเกณฑ์ดังกล่าว

8.5 การเปลี่ยนแปลงค่าธรรมเนียมหรือค่าใช้จ่าย

การเปลี่ยนแปลงค่าธรรมเนียม/ค่าใช้จ่าย	การดำเนินการของบริษัทจัดการ
1. การเพิ่มค่าธรรมเนียม/ค่าใช้จ่าย	

1.1 ตามที่ระบุไว้ในโครงการ การเปลี่ยนแปลงค่าธรรมเนียม/ค่าใช้จ่าย	การดำเนินการของบริษัทจัดการ
1.1.1 ไม่เกินอัตราที่ระบุในโครงการ	เปิดเผย ² ให้ผู้ลงทุนทราบล่วงหน้า ≥ 3 วันทำการก่อนการเรียกเก็บเพิ่มขึ้น
1.1.2 เกินอัตราที่ระบุไว้ในโครงการ ¹ (มีการกำหนดอย่างชัดเจนไว้ในโครงการแล้วว่าสามารถเปลี่ยนแปลงในลักษณะดังกล่าวได้)	
1.1.2.1 กรณีเกิน $>5\%$ ของอัตราที่ระบุไว้ในโครงการ	บริษัทจัดการต้องได้รับมติพิเศษ ³ และแจ้งให้สำนักงานคณะกรรมการ ก.ล.ต. ทราบภายใน 15 วันนับแต่วันที่เปลี่ยนแปลง
1.1.2.2 กรณีเกิน $\leq 5\%$ ของอัตราที่ระบุไว้ในโครงการ	เปิดเผย ² ให้ผู้ถือหุ้นทราบล่วงหน้า ≥ 60 วันก่อนการเรียกเก็บเพิ่มขึ้น และแจ้งให้สำนักงานคณะกรรมการ ก.ล.ต. ทราบภายใน 15 วันนับแต่วันที่เปลี่ยนแปลง
1.2 แตกต่างไปจากโครงการ	บริษัทจัดการต้องขอมติ ³ เพื่อแก้ไขโครงการ
2. การลดค่าธรรมเนียม/ค่าใช้จ่าย	
2.1 ตามที่ระบุไว้ในโครงการ	เปิดเผย ² ให้ผู้ลงทุนทราบภายใน 3 วันทำการนับแต่วันที่มีการเรียกเก็บลดลง
2.2 แตกต่างไปจากที่ระบุไว้ในโครงการ	ให้บริษัทจัดการสามารถขอแก้ไขโครงการ โดยให้ถือว่าสำนักงานคณะกรรมการ ก.ล.ต. เห็นชอบการแก้ไขโครงการในเรื่องดังกล่าว

¹ เทียบกับอัตราของรอบระยะเวลาย้อนหลัง 1 ปีนับแต่วันที่บริษัทจัดการเรียกเก็บค่าธรรมเนียม/ค่าใช้จ่ายดังกล่าวเพิ่มขึ้น

² การเปิดเผยข้อมูลต้องกระทำโดยวิธีการที่เหมาะสมอันทำให้มั่นใจได้ว่าผู้ลงทุนได้รับทราบข้อมูลดังกล่าวอย่างทั่วถึง

³ ดำเนินการตามประกาศคณะกรรมการกำกับตลาดทุนว่าด้วยหลักเกณฑ์ เงื่อนไข และวิธีการในการขอมติผู้ถือหุ้นหน่วยงานจัดประชุมผู้ถือหุ้นของกองทุนรวม

9. เครื่องมือบริหารความเสี่ยงสภาพคล่องของกองทุนรวม

1. ชื่อย่อ : SCBAEM

- เครื่องมือการกำหนดให้ผู้ลงทุนเป็นผู้รับภาระค่าใช้จ่าย

ค่าธรรมเนียมการขายคืนที่ไม่เป็นไปตามปริมาณหรือระยะเวลาที่กำหนด (liquidity fee) :

กองทุนรวม feeder fund และ fund of funds เมื่อกองทุนปลายทางมีการใช้ liquidity fee บริษัทจัดการจะพิจารณาดำเนินการให้สอดคล้องกับกองทุนปลายทาง

รายละเอียดเพิ่มเติม :

กองทุนปลายทางสามารถเรียกเก็บค่าธรรมเนียมการขายคืนที่ไม่เป็นไปตามปริมาณหรือระยะเวลาที่กำหนด (liquidity fee) ได้ (ถ้ามี)

ผู้ลงทุนสามารถศึกษารายละเอียดเพิ่มเติมได้จากหนังสือชี้ชวนของกองทุนปลายทาง

ในกรณีที่กองทุนปลายทางมีการเปลี่ยนแปลงหรือเพิ่มเติมเครื่องมือบริหารความเสี่ยงสภาพคล่องข้างต้น หรือมีการเปลี่ยนแปลงกองทุนปลายทางใหม่ บริษัทจัดการขอพิจารณาใช้เครื่องมือดังกล่าวตามที่กองทุนปลายทางกำหนด ทั้งนี้ บริษัทจัดการอาจกำหนดเงื่อนไขหรือหลักเกณฑ์ในการใช้เครื่องมือที่แตกต่างไปจากเครื่องมือของกองทุนปลายทางรวมถึงอาจพิจารณาเปลี่ยนแปลงหรือเพิ่มเติมเครื่องมือบริหารความเสี่ยงสภาพคล่องได้ตามดุลยพินิจของบริษัทจัดการและอาจพิจารณาใช้เครื่องมือบริหารความเสี่ยงสภาพคล่องมากกว่าหนึ่งเครื่องมือเพื่อให้สอดคล้องตามความเหมาะสมของสถานการณ์ ซึ่งจะอยู่ภายใต้หลักเกณฑ์ที่สำนักงาน ก.ล.ต. และหรือสมาคมบริษัทจัดการลงทุน และหรือหน่วยงานที่มีอำนาจอื่นกำหนด

การปรับมูลค่าทรัพย์สินสุทธิด้วยสูตรการคำนวณที่สะท้อนต้นทุนในการซื้อขายทรัพย์สินของกองทุนรวม (swing pricing) :

กองทุนรวมทั่วไป

อัตราสูงสุดไม่เกินร้อยละ : 2.00 ของมูลค่าหน่วยลงทุน

ด้วยวิธีปฏิบัติ : Partial swing pricing

รายละเอียดเพิ่มเติม :

หลักเกณฑ์และเงื่อนไข

1. swing factor มีหลักการในการพิจารณาเป็นไปตามนโยบายและแนวทางที่บริษัทจัดการกำหนด โดยพิจารณาปัจจัยต่างๆที่เกี่ยวข้อง ได้แก่

1) มีความผันผวนในตลาดซื้อขายทรัพย์สิน

2) สภาพคล่องของตลาดทรัพย์สินลดลงจากภาวะปกติ

3) สภาพคล่องของกองทุนรวมผิดปกติ

4) หรือประเมินว่าสภาพคล่องของกองทุนรวมจะไม่สอดคล้องกับปริมาณการไถ่ถอนของกองทุนรวม

5) หรือปัจจัยอื่น ๆ ที่นอกเหนือการควบคุมของบริษัทจัดการ เช่น ตลาดซื้อขายทรัพย์สินที่เกี่ยวข้องกับการลงทุนกองทุน

ซึ่งบริษัทจัดการอาจพิจารณาใช้ข้อมูลประมาณการภายใต้ข้อเท็จจริงที่มีอยู่หรือสมมติฐานและหรือการประเมินจากปัจจัยที่เกี่ยวข้องเท่าที่สามารถทำได้เพื่อให้สามารถดำเนินการได้ภายในเวลาและเงื่อนไข ณ ขณะนั้น ๆ

2. การกำหนด Swing Thresholds มีหลักการในการพิจารณาเป็นไปตามนโยบายและแนวทางที่บริษัทจัดการกำหนด โดยพิจารณาปัจจัยต่างๆที่เกี่ยวข้อง ได้แก่

1) มีความผันผวนในตลาดซื้อขายทรัพย์สิน

2) สภาพคล่องของตลาดทรัพย์สินลดลงจากภาวะปกติ

3) สภาพคล่องของกองทุนรวมผิดปกติ

4) หรือประเมินว่าสภาพคล่องของกองทุนรวมจะไม่สอดคล้องกับปริมาณการไถ่ถอนของกองทุนรวม

5) หรือปัจจัยอื่น ๆ ที่นอกเหนือการควบคุมของบริษัทจัดการ เช่น ตลาดซื้อขายทรัพย์สินที่เกี่ยวข้องกับการลงทุนกองทุน

ซึ่งบริษัทจัดการอาจพิจารณาใช้ข้อมูลประมาณการภายใต้ข้อเท็จจริงที่มีอยู่หรือสมมติฐานและหรือการประเมินจากปัจจัยที่เกี่ยวข้องเท่าที่สามารถทำได้เพื่อให้สามารถดำเนินการได้ภายในเวลาและเงื่อนไข ณ ขณะนั้น ๆ

3. ณ ขณะใดขณะหนึ่ง บริษัทจัดการ จะไม่ใช่ Swing Pricing พร้อมกับ Anti-dilution levies – ADL แต่

สามารถใช้ร่วมกับเครื่องมือในการบริหารความเสี่ยงสภาพคล่องอื่นได้

4. ในกรณีที่เป็นการขายหน่วยลงทุนในรูปแบบ omnibus account บริษัทจะดำเนินการตามข้อมูลที่ได้รับจากผู้สนับสนุนการขายและรับซื้อคืนเท่าที่สามารถทำได้ (best effort) ภายใต้สถานการณ์และข้อจำกัดในขณะนั้น การพิจารณาใช้เครื่องมือ

1. บริษัทจัดการอาจใช้ Swing Pricing ที่แตกต่างกันได้ในแต่ละวันทำการที่มีการใช้เครื่องมือนี้
2. ในกรณีที่บริษัทจัดการพิจารณาใช้ partial swing pricing จะเป็นการใช้เฉพาะวันทำการซื้อขายใดที่สัดส่วนของมูลค่าซื้อขายหน่วยลงทุนสุทธิของกองทุน เทียบกับมูลค่าทรัพย์สินสุทธิทั้งหมดของกองทุน มีค่าเกินกว่า swing threshold ที่บริษัทจัดการกำหนด โดยที่มูลค่าซื้อขายหน่วยลงทุนสุทธิของกองทุน คำนวณจากมูลค่าการซื้อหน่วยลงทุน (subscription) บวกมูลค่าการสับเปลี่ยนหน่วยลงทุนเข้า (switch in) หักด้วยมูลค่าการขายคืนหน่วยลงทุน (redemption) และหักด้วยมูลค่าการสับเปลี่ยนหน่วยลงทุนออก (switch out) ทั้งนี้ รายละเอียดวิธีการคำนวณเป็นไปตามวิธีที่บริษัทจัดการกำหนด

ข้อสงวนสิทธิ

1. ในกรณีที่กองทุนมีการแบ่งชนิดหน่วยลงทุน บริษัทจัดการขอสงวนสิทธิที่จะนำข้อมูลของหน่วยลงทุนทุกชนิดมาใช้ในการพิจารณาและหรือตัดสินใจเรื่องต่าง ๆ ที่เกี่ยวข้องกับการใช้เครื่องมือ Swing Pricing ในวันทำการนั้น
2. บริษัทจัดการขอสงวนสิทธิที่จะปรับเพิ่มหรือลดอัตรา swing factor ที่แท้จริง ได้ตามที่บริษัทจัดการเห็นสมควร ซึ่งจะปรับเพิ่มไม่เกินอัตราสูงสุดที่ระบุไว้ในโครงการ
3. บริษัทจัดการขอสงวนสิทธิที่จะนำค่าซื้อหน่วยลงทุนที่ชำระเงินด้วยเช็ค รวมเข้าเป็นยอดซื้อหน่วยลงทุนในวันทำการที่มีการใช้เครื่องมือ swing pricing และบริษัทจัดการจะนำยอดซื้อหน่วยลงทุนดังกล่าวไปใช้ในการพิจารณาและหรือตัดสินใจเรื่องต่าง ๆ ที่เกี่ยวข้องกับการใช้เครื่องมือ swing pricing ในวันทำการนั้น ทั้งนี้บริษัทจัดการขอสงวนสิทธิที่จะไม่เปลี่ยนแปลงการดำเนินการใด ๆ ที่ได้ดำเนินการหรือตัดสินใจไปแล้วที่เกี่ยวข้องกับการใช้เครื่องมือ swing pricing ในวันทำการนั้น แม้หากภายหลังปรากฏว่าเช็คค่าซื้อหน่วยลงทุนทั้งหมดหรือบางส่วนในวันทำการนั้นไม่สามารถเรียกเก็บเงินได้และรายการซื้อหน่วยลงทุนที่ชำระด้วยเช็คที่เรียกเก็บไม่ได้นั้น ไม่ได้รับการจัดสรรหน่วยลงทุน
4. บริษัทจัดการขอสงวนสิทธิที่จะเปลี่ยนแปลงแนวทางการระหว่งการใช้เครื่องมือ เช่น การยกเลิกก่อนระยะเวลาที่กำหนด การประกาศใช้เครื่องมืออื่นแทนและหรือเพิ่มเติม เป็นต้น ซึ่งจะอยู่ภายใต้หลักเกณฑ์ที่สำนักงาน ก.ล.ต. และหรือสมาคมบริษัทจัดการลงทุน และหรือหน่วยงานที่มีอำนาจอื่นกำหนด

กองทุนรวม feeder fund และ fund of funds เมื่อกองทุนปลายทางมีการใช้ swing pricing บริษัทจัดการจะพิจารณาดำเนินการให้สอดคล้องกับกองทุนปลายทาง

รายละเอียดเพิ่มเติม :

กองทุนปลายทางสามารถปรับมูลค่าทรัพย์สินสุทธิด้วยสูตรการคำนวณที่สะท้อนต้นทุนในการซื้อขายทรัพย์สินของกองทุนรวม (swing pricing) ได้ (ถ้ามี)

ผู้ลงทุนสามารถศึกษารายละเอียดเพิ่มเติมได้จากหนังสือชี้ชวนของกองทุนปลายทาง

ในกรณีที่กองทุนปลายทางมีการเปลี่ยนแปลงหรือเพิ่มเติมเครื่องมือบริหารความเสี่ยงสภาพคล่องข้างต้น หรือมีการเปลี่ยนแปลงกองทุนปลายทางใหม่ บริษัทจัดการขอพิจารณาใช้เครื่องมือดังกล่าวตามที่กองทุนปลายทางกำหนด ทั้งนี้ บริษัทจัดการอาจกำหนดเงื่อนไขหรือหลักเกณฑ์ในการใช้เครื่องมือที่แตกต่างไปจากเครื่องมือของกองทุนปลายทางรวมถึงอาจพิจารณาเปลี่ยนแปลงหรือเพิ่มเติมเครื่องมือบริหารความเสี่ยงสภาพคล่องได้ตามดุลยพินิจของบริษัทจัดการและอาจพิจารณาใช้เครื่องมือบริหารความเสี่ยงสภาพคล่องมากกว่าหนึ่งเครื่องมือเพื่อให้สอดคล้องตามความเหมาะสมของสถานการณ์ ซึ่งจะอยู่ภายใต้หลักเกณฑ์ที่สำนักงาน ก.ล.ต. และหรือสมาคมบริษัทจัดการลงทุน และหรือหน่วยงานที่มีอำนาจอื่นกำหนด

ค่าธรรมเนียมการซื้อขายหน่วยลงทุนที่สะท้อนต้นทุนในการซื้อขายทรัพย์สินของกองทุนรวม (Anti-Dilution Levies - ADLs) :

กองทุนรวมทั่วไป

อัตราสูงสุดไม่เกินร้อยละ : 2.00 ของมูลค่าหน่วยลงทุน

รายละเอียดเพิ่มเติม :

หลักเกณฑ์และเงื่อนไข

1. บริษัทจัดการจะพิจารณาเรียกเก็บ ADLs โดยมีหลักการในการพิจารณาเป็นไปตามนโยบายและแนวทางที่บริษัทจัดการกำหนด ซึ่งจะอยู่ภายใต้กฎระเบียบและหรือประกาศและหรือแนวทางปฏิบัติของสำนักงาน ก.ล.ต. และหรือสมาคมบริษัทจัดการลงทุนและหรือหน่วยงานที่มีอำนาจอื่น ทั้งนี้ การกำหนด ADLs factor จะคำนึงถึงปัจจัยที่เกี่ยวข้องโดยพิจารณาปัจจัยต่างๆที่เกี่ยวข้อง ได้แก่
 - 1) มีความผันผวนในตลาดซื้อขายทรัพย์สิน
 - 2) สภาพคล่องของตลาดทรัพย์สินลดลงจากภาวะปกติ
 - 3) สภาพคล่องของกองทุนรวมผิดปกติ
 - 4) หรือประเมินว่าสภาพคล่องของกองทุนรวมจะไม่สอดคล้องกับปริมาณการไถ่ถอนของกองทุนรวม
 - 5) หรือปัจจัยอื่น ๆ ที่นอกเหนือการควบคุมของบริษัทจัดการ เช่น ตลาดซื้อขายทรัพย์สินที่เกี่ยวข้องกับการลงทุนกองทุน

ซึ่งบริษัทจัดการอาจพิจารณาใช้ข้อมูลประมาณการภายใต้ข้อเท็จจริงที่มีอยู่และหรือสมมติฐานและหรือการประเมินจากปัจจัยที่เกี่ยวข้องเท่าที่สามารถทำได้เพื่อให้สามารถดำเนินการได้ภายในเวลาและเงื่อนไข ณ ขณะนั้น ๆ

2. การกำหนด ADLs threshold มีหลักการในการพิจารณาเป็นไปตามนโยบายและแนวทางที่บริษัทจัดการกำหนด ซึ่งบริษัทจัดการจะคำนึงถึงปัจจัยที่เกี่ยวข้องกับสภาพคล่องของกองทุน โดยพิจารณาปัจจัยต่างๆที่เกี่ยวข้อง ได้แก่
 - 1) มีความผันผวนในตลาดซื้อขายทรัพย์สิน
 - 2) สภาพคล่องของตลาดทรัพย์สินลดลงจากภาวะปกติ
 - 3) สภาพคล่องของกองทุนรวมผิดปกติ
 - 4) หรือประเมินว่าสภาพคล่องของกองทุนรวมจะไม่สอดคล้องกับปริมาณการไถ่ถอนของกองทุนรวม
 - 5) หรือปัจจัยอื่น ๆ ที่นอกเหนือการควบคุมของบริษัทจัดการ เช่น ตลาดซื้อขายทรัพย์สินที่เกี่ยวข้องกับการลงทุนกองทุน

ซึ่งบริษัทจัดการอาจพิจารณาใช้ข้อมูลประมาณการภายใต้ข้อเท็จจริงที่มีอยู่และหรือสมมติฐานและหรือการประเมินจากปัจจัยที่เกี่ยวข้องเท่าที่สามารถทำได้เพื่อให้สามารถดำเนินการได้ภายในเวลาและเงื่อนไข ณ ขณะนั้น ๆ

3. ณ ขณะใดขณะหนึ่ง บริษัทจัดการ จะไม่ใช่ ADLs พร้อมกับ Swing Pricing แต่สามารถใช้ร่วมกับเครื่องมือในการบริหารความเสี่ยงสภาพคล่องอื่นได้
4. ในกรณีที่เป็นการขายในแบบ omnibus account บริษัทจะดำเนินการตามข้อมูลที่ได้รับจากผู้สนับสนุนการขายและรับซื้อคืนเท่าที่สามารถทำได้ (best effort) ภายใต้สถานการณ์และข้อจำกัดในขณะนั้น การพิจารณาใช้เครื่องมือ

1. บริษัทจัดการอาจเรียกเก็บ ADLs ที่แตกต่างกันในแต่ละวันทำการที่มีการใช้เครื่องมือนี้
2. บริษัทจัดการอาจพิจารณาเรียกเก็บ ADLs โดยจะเป็นการใช้เฉพาะวันทำการซื้อขายที่ดีที่สุดของมูลค่าซื้อขายหน่วยลงทุนสุทธิของกองทุน เทียบกับมูลค่าทรัพย์สินสุทธิทั้งหมดของกองทุน มีค่าเกินกว่า ADLs threshold ที่บริษัทจัดการกำหนด โดยที่มูลค่าซื้อขายหน่วยลงทุนสุทธิของกองทุน คำนวณจากมูลค่าการซื้อขายหน่วยลงทุน (subscription) บวกมูลค่าการสับเปลี่ยนหน่วยลงทุนเข้า (switch in) หักด้วยมูลค่าการขายคืนหน่วยลงทุน (redemption) และหักด้วยมูลค่าการสับเปลี่ยนหน่วยลงทุนออก (switch out) ทั้งนี้ รายละเอียดวิธีการคำนวณเป็นไปตามวิธีที่บริษัทจัดการกำหนด

3. บริษัทจัดการกำหนด ADLs Threshold โดยใช้ข้อมูลดังต่อไปนี้
 - (1) มูลค่าการซื้อขายหน่วยลงทุนและสับเปลี่ยนเข้า มากกว่ามูลค่าการขายคืนหน่วยลงทุนและสับเปลี่ยนออก
 - (2) มูลค่าการซื้อขายหน่วยลงทุนและสับเปลี่ยนเข้า น้อยกว่ามูลค่าการขายคืนหน่วยลงทุนและสับเปลี่ยนออกซึ่งบริษัทจัดการอาจพิจารณากำหนด (1) และ (2) ในระดับที่ต่างกัน
4. ในกรณีที่มีการใช้เครื่องมือ ADLs นี้ ADLs ที่เรียกเก็บได้จะนำกลับเข้ากองทุน อย่างไรก็ตามการใช้เครื่องมือนี้มีวัตถุประสงค์เพื่อบรรเทาผลกระทบทางลบที่อาจเกิดขึ้นกับผู้ถือหน่วยที่ยังคงลงทุนในกองทุนต่อไป เครื่องมือนี้ไม่ได้มีวัตถุประสงค์เพื่อสร้างผลตอบแทนให้กองทุนแต่อย่างใด

ข้อสงวนสิทธิ

1. ในกรณีที่กองทุนมีการแบ่งชนิดหน่วยลงทุน บริษัทจัดการขอสงวนสิทธิที่จะนำข้อมูลของหน่วยลงทุนทุกชนิดมาใช้ในการพิจารณาและหรือตัดสินใจเรื่องต่าง ๆ ที่เกี่ยวข้องกับการใช้เครื่องมือ ADLs ในวันทำการนั้น
2. บริษัทจัดการขอสงวนสิทธิที่จะนำค่าซื้อหน่วยลงทุนที่ชำระเงินด้วยเช็ค รวมเข้าเป็นยอดซื้อหน่วยลงทุนในวันทำการที่มีการใช้เครื่องมือ ADLs และบริษัทจัดการจะนำยอดซื้อหน่วยลงทุนดังกล่าวไปใช้ในการพิจารณาและหรือตัดสินใจเรื่องต่าง ๆ ที่เกี่ยวข้องกับการใช้เครื่องมือ ADLs ในวันทำการนั้น ทั้งนี้บริษัทจัดการขอสงวนสิทธิที่จะไม่เปลี่ยนแปลงการดำเนินการใด ๆ ที่ได้ดำเนินการหรือตัดสินใจไปแล้วที่เกี่ยวข้องกับการใช้เครื่องมือ ADLs

- ในวันทำการนั้น แม้หากภายหลังปรากฏว่าเช็คค่าซื้อหน่วยลงทุนทั้งหมดหรือบางส่วนของวันทำการนั้นไม่สามารถเรียกเก็บเงินได้และรายการซื้อหน่วยลงทุนที่ชำระด้วยเช็คที่เรียกเก็บไม่ได้นั้น ไม่ได้รับการจัดสรรหน่วยลงทุน
3. บริษัทจัดการขอสงวนสิทธิที่จะเรียกเก็บ Anti-dilution levies – ADLs จากผู้ที่ทำรายการซื้อหน่วยลงทุนและสับเปลี่ยนหน่วยลงทุนเข้า หรือขายคืนหน่วยลงทุนและสับเปลี่ยนหน่วยลงทุนออก เพียงฝั่งใดฝั่งหนึ่งที่เกิน ADLs threshold ที่บริษัทกำหนดไว้ รวมถึงบริษัทจัดการขอสงวนสิทธิที่จะพิจารณากำหนดอัตราการเรียกเก็บ ADLs ที่แตกต่างกันได้ และขอสงวนสิทธิที่จะมีข้อกำหนดเพิ่มเติมในการเรียกเก็บเฉพาะรายที่ทำรายการซื้อหน่วยลงทุนและสับเปลี่ยนหน่วยลงทุนเข้า หรือขายคืนหน่วยลงทุนและสับเปลี่ยนหน่วยลงทุนออกในปริมาณมากตามแนวทางที่บริษัทจัดการจะกำหนดได้
4. บริษัทจัดการขอสงวนสิทธิที่จะปรับเพิ่มหรือลดอัตรา ADLs ที่เรียกเก็บ ซึ่งจะปรับเพิ่มไม่เกินอัตราสูงสุดที่ระบุไว้ในโครงการ โดยบริษัทจัดการจะเปิดเผยทางเว็บไซต์ของบริษัทจัดการและในหนังสือชี้ชวนส่วนข้อมูลกองทุนรวมหรือผ่านทางช่องทางอื่นที่บริษัทจัดการกำหนด
5. บริษัทจัดการขอสงวนสิทธิที่จะเปลี่ยนแปลงแนวทางดำเนินการระหว่างการใช้เครื่องมือ เช่น การยกเลิกก่อนระยะเวลาที่กำหนด การประกาศใช้เครื่องมืออื่นแทนและหรือเพิ่มเติม เป็นต้น ซึ่งจะอยู่ภายใต้หลักเกณฑ์ที่สำนักงาน ก.ล.ต. และหรือสมาคมบริษัทจัดการลงทุน และหรือหน่วยงานที่มีอำนาจอื่นกำหนด

กองทุนรวม feeder fund และ fund of funds เมื่อกองทุนปลายทางมีการใช้ ADLs บริษัทจัดการจะพิจารณาดำเนินการให้สอดคล้องกับกองทุนปลายทาง

รายละเอียดเพิ่มเติม :

กองทุนปลายทางสามารถเรียกเก็บค่าธรรมเนียมการซื้อขายหน่วยลงทุนที่สะท้อนต้นทุนในการซื้อขายทรัพย์สินของกองทุนรวม (Anti-Dilution Levies - ADLs) ได้ (ถ้ามี)

ผู้ลงทุนสามารถศึกษารายละเอียดเพิ่มเติมได้จากหนังสือชี้ชวนของกองทุนปลายทาง

ในกรณีที่กองทุนปลายทางมีการเปลี่ยนแปลงหรือเพิ่มเติมเครื่องมือบริหารความเสี่ยงสภาพคล่องข้างต้น หรือมีการเปลี่ยนแปลงกองทุนปลายทางใหม่ บริษัทจัดการขอพิจารณาใช้เครื่องมือดังกล่าวตามที่กองทุนปลายทางกำหนด ทั้งนี้ บริษัทจัดการอาจกำหนดเงื่อนไขหรือหลักเกณฑ์ในการใช้เครื่องมือที่แตกต่างไปจากเครื่องมือของกองทุนปลายทางรวมถึงอาจพิจารณาเปลี่ยนแปลงหรือเพิ่มเติมเครื่องมือบริหารความเสี่ยงสภาพคล่องได้ตามดุลยพินิจของบริษัทจัดการและอาจพิจารณาใช้เครื่องมือบริหารความเสี่ยงสภาพคล่องมากกว่าหนึ่งเครื่องมือเพื่อให้สอดคล้องตามความเหมาะสมของสถานการณ์ ซึ่งจะอยู่ภายใต้หลักเกณฑ์ที่สำนักงาน ก.ล.ต. และหรือสมาคมบริษัทจัดการลงทุน และหรือหน่วยงานที่มีอำนาจอื่นกำหนด

- การกำหนดเงื่อนไขหรือข้อจำกัดในการรับคำสั่งขายคืนหน่วยลงทุน

ระยะเวลาที่ต้องแจ้งล่วงหน้าก่อนการขายคืนหน่วยลงทุน (notice period) :

กองทุนรวม feeder fund และ fund of funds เมื่อกองทุนปลายทางมีการใช้ notice period บริษัทจัดการสามารถจะพิจารณาดำเนินการให้สอดคล้องกับกองทุนปลายทางได้

รายละเอียดเพิ่มเติม :

กองทุนปลายทางสามารถกำหนดเงื่อนไขระยะเวลาที่ต้องแจ้งล่วงหน้าก่อนการขายคืนหน่วยลงทุน (notice period) ได้ (ถ้ามี)

ผู้ลงทุนสามารถศึกษารายละเอียดเพิ่มเติมได้จากหนังสือชี้ชวนของกองทุนปลายทาง

ในกรณีที่กองทุนปลายทางมีการเปลี่ยนแปลงหรือเพิ่มเติมเครื่องมือบริหารความเสี่ยงสภาพคล่องข้างต้น หรือมีการเปลี่ยนแปลงกองทุนปลายทางใหม่ บริษัทจัดการขอพิจารณาใช้เครื่องมือดังกล่าวตามที่กองทุนปลายทางกำหนด ทั้งนี้ บริษัทจัดการอาจกำหนดเงื่อนไขหรือหลักเกณฑ์ในการใช้เครื่องมือที่แตกต่างไปจากเครื่องมือของกองทุนปลายทางรวมถึงอาจพิจารณาเปลี่ยนแปลงหรือเพิ่มเติมเครื่องมือบริหารความเสี่ยงสภาพคล่องได้ตามดุลยพินิจของบริษัทจัดการและอาจพิจารณาใช้เครื่องมือบริหารความเสี่ยงสภาพคล่องมากกว่าหนึ่งเครื่องมือเพื่อให้สอดคล้องตามความเหมาะสมของสถานการณ์ ซึ่งจะอยู่ภายใต้หลักเกณฑ์ที่สำนักงาน ก.ล.ต. และหรือสมาคมบริษัทจัดการลงทุน และหรือหน่วยงานที่มีอำนาจอื่นกำหนด

เพดานการขายคืนหน่วยลงทุน (redemption gate) :

กองทุนรวมทั่วไป

เพดานการขายคืนหน่วยลงทุนไม่ต่ำกว่าร้อยละ : 5.00 ของมูลค่าทรัพย์สินสุทธิของกองทุนรวม

โดยบริษัทจัดการจะใช้เพดานการขายคืนหน่วยลงทุนไม่เกิน : 7 วันทำการ

ในทุกรอบเวลา : 30 วัน

รายละเอียดเพิ่มเติม :

หลักเกณฑ์และเงื่อนไข

1. บริษัทจัดการจะกำหนด Gate period ตามรายละเอียดวิธีการคำนวณที่บริษัทจัดการกำหนด และ/หรือ เมื่อบริษัทจัดการกองทุนพิจารณาเห็นสมควร
 2. ในกรณีที่บริษัทจัดการกำหนดเงื่อนไขเพื่อป้องกันสถานการณ์ที่ไม่ปกติด้วย Gate threshold ในกรณีดังกล่าว Redemption Gate จะใช้เฉพาะวันทำการซื้อขายใดที่ สัดส่วนของมูลค่าซื้อขายหน่วยลงทุนสุทธิของกองทุน เทียบกับ มูลค่าทรัพย์สินสุทธิทั้งหมดของกองทุน มีค่าเท่ากับหรือมากกว่า Gate threshold ที่บริษัทจัดการกำหนด โดยที่มูลค่าซื้อขายหน่วยลงทุนสุทธิของกองทุน คำนวณจาก มูลค่าการซื้อหน่วยลงทุน (subscription) บวก มูลค่าการสับเปลี่ยนหน่วยลงทุนเข้า (switch in) หักด้วยมูลค่าการขายคืนหน่วยลงทุน (redemption) และ หักด้วยมูลค่าการสับเปลี่ยนหน่วยลงทุนออก (switch out)
 3. บริษัทจัดการจะพิจารณากำหนดวิธีการรับซื้อคืนหน่วยลงทุนตาม Redemption Gate โดยการเฉลี่ยตาม สัดส่วน (pro-rata basis) ของคำสั่งรับซื้อคืนหน่วยลงทุนและสับเปลี่ยนออก ณ วันที่ใช้ Redemption Gate สำหรับคำสั่งรับซื้อคืนหน่วยลงทุนและสับเปลี่ยนออกส่วนที่เหลือ บริษัทจัดการจะนำไปทำรายการในวันทำการ รับซื้อคืนหน่วยลงทุนถัดไป รวมกับคำสั่งรับซื้อคืนหน่วยลงทุนและสับเปลี่ยนออกใหม่ตามสัดส่วน (pro-rata basis) โดยไม่มีการจัดลำดับก่อน-หลังของคำสั่งรับซื้อคืนหน่วยลงทุน
 4. บริษัทจัดการอาจพิจารณากำหนด Redemption Gate และ gate period ในแต่ละครั้งแตกต่างกันได้ แต่ Redemption Gate จะไม่ต่ำกว่า Redemption Gate ขั้นต่ำ และ gate period จะไม่มากกว่าระดับเพดานที่ระบุไว้ในโครงการ
 5. บริษัทจัดการจะทำการรับซื้อคืนหน่วยลงทุนและสับเปลี่ยนออก ไม่เกิน Redemption Gate ตามราคาซื้อขายคืนหน่วยลงทุน ณ วันทำการรับซื้อคืนหน่วยลงทุน ทั้งนี้ เว้นแต่กรณีที่กองทุนมีสภาพคล่องเพียงพอ บริษัทจัดการ ขอสงวนสิทธิ์ที่จะรับซื้อคืนหน่วยลงทุนหรือสับเปลี่ยนหน่วยลงทุนเกินกว่า Redemption Gate ที่ประกาศใช้
 6. บริษัทจัดการจะแจ้งให้ผู้ถือหน่วยลงทุนทราบเมื่อมีการใช้ Redemption gate โดยไม่ชักช้า
 7. ในกรณีที่มีการใช้เครื่องมือ Redemption Gate นี้ บริษัทจัดการอาจใช้ร่วมกับเครื่องมือในการบริหารความเสี่ยงสภาพคล่องอื่นได้
 8. ในกรณีที่เป็นรายการในรูปแบบ omnibus account บริษัทจะดำเนินการตามข้อมูลที่ได้รับจากผู้สนับสนุน การขายและรับซื้อคืนเท่าที่สามารถทำได้ (best effort) ภายใต้สถานการณ์และข้อจำกัดในขณะนั้น
- การพิจารณาใช้เครื่องมือ
1. Redemption Gate ที่แตกต่างกันในแต่ละวันทำการที่มีการใช้เครื่องมือนี้
 2. บริษัทจัดการอาจพิจารณาใช้ Redemption Gate เฉพาะกรณีที่เกิดสถานการณ์ไม่ปกติ หรือประเมินว่า สถานการณ์อาจจะไม่ปกติ โดยบริษัทจัดการอาจกำหนดเงื่อนไขเพื่อป้องกันสถานการณ์ที่ไม่ปกติด้วย Gate threshold ได้ โดยพิจารณาปัจจัยต่าง ๆ ดังต่อไปนี้
 - 1) มีความผันผวนในตลาดซื้อขายทรัพย์สิน
 - 2) สภาพคล่องของตลาดทรัพย์สินลดลงจากภาวะปกติ
 - 3) สภาพคล่องของกองทุนรวมผิดปกติ หรือประเมินว่าสภาพคล่องของกองทุนรวมจะไม่สอดคล้องกับปริมาณการไถ่ถอนของกองทุนรวม
 - 4) เกิดการไถ่ถอนผิดปกติ
 - 5) เกิดการไถ่ถอนมากกว่า Redemption Gate ที่กำหนดไว้
 - 6) หรือปัจจัยอื่น ๆ ที่นอกเหนือการควบคุมของบริษัทจัดการ เช่น ตลาดซื้อขายทรัพย์สินที่เกี่ยวข้องกับการลงทุนกองทุน
- ข้อสงวนสิทธิ์
1. บริษัทจัดการขอสงวนสิทธิ์ที่จะปรับเพิ่มหรือลดอัตรา Gate threshold ตามที่บริษัทจัดการเห็นสมควร โดย จะปรับลดไม่ต่ำกว่า Redemption Gate ขั้นต่ำที่ระบุในโครงการ ทั้งนี้ รายละเอียดวิธีการคำนวณเป็นไปตามวิธี ที่บริษัทจัดการกำหนด
 2. บริษัทจัดการขอสงวนสิทธิ์ที่จะรับซื้อคืนหน่วยลงทุนหรือสับเปลี่ยนหน่วยลงทุนเกินกว่า Redemption Gate ที่ประกาศใช้
 3. บริษัทจัดการขอสงวนสิทธิ์ที่จะเปลี่ยนแปลงแนวทางดำเนินการระหว่างการทำ Redemption Gate

การยกเลิก Redemption Gate ก่อนระยะเวลาที่กำหนด การใช้เครื่องมืออื่นแทน Redemption Gate เป็นต้น (ถ้ามี) ทั้งนี้ ในกรณีที่ไม่สามารถชำระค่าขายคืนหน่วยลงทุนในส่วนที่เหลือได้ บริษัทจัดการอาจพิจารณายกเลิกคำสั่งขายคืนหน่วยลงทุนทั้งหมดที่ค้างอยู่ในรายการ และแจ้งผู้ถือหน่วยลงทุนที่ถูกยกเลิกคำสั่งโดยไม่มีข้อจำกัด

4. ในกรณีที่กองทุนมีการแบ่งชนิดหน่วยลงทุน บริษัทจัดการขอสงวนสิทธิที่จะนำข้อมูลของหน่วยลงทุนทุกชนิดมาใช้ในการพิจารณาและหรือตัดสินใจเรื่องต่าง ๆ ที่เกี่ยวข้องกับการใช้เครื่องมือ Redemption Gate ในวันทำการนั้น

5. การขายคืนหน่วยลงทุน เมื่อกองทุนมีการกำหนด Redemption Gate เงินลงทุนในส่วนที่รอการจัดสรรใหม่ อาจเกิดกรณีที่มูลค่าหน่วยลงทุนลดต่ำลง จนทำให้เงินลงทุนที่เหลืออยู่ในกองทุนต่ำกว่ามูลค่าคงเหลือขั้นต่ำของกองทุน อาจทำให้จำนวนเงินลงทุนคงเหลือดังกล่าวถูกขายคืนออกมาด้วย

6. การสับเปลี่ยนหน่วยลงทุนจากกองทุนต้นทางไปยังกองทุนปลายทาง เมื่อกองทุนมีการกำหนด Redemption Gate อาจเกิดกรณีดังนี้

- หากเกิดกรณีเงินลงทุนจากกองทุนต้นทางถูก Redemption Gate จนลดต่ำกว่ามูลค่าขั้นต่ำการซื้อหน่วยลงทุนของกองทุนปลายทาง อาจทำให้ผู้ถือหน่วยลงทุนไม่สามารถลงทุนในกองทุนปลายทางได้
- หากกองทุนปลายทางเป็นกองทุนที่เสนอขายช่วง IPO เงินลงทุนจากกองทุนต้นทางที่ถูก Redemption Gate อาจมีมูลค่าต่ำกว่ามูลค่าขั้นต่ำการซื้อหน่วยลงทุนของกองทุนปลายทาง หรืออาจถูกเลื่อนไปจนถึงสิ้นสุดช่วงเวลา IPO ซึ่งอาจทำให้ผู้ถือหน่วยลงทุนไม่สามารถลงทุนในกองทุนปลายทางได้
- ในกรณีที่ในวันหยุดทำการของกองทุนปลายทาง เงินลงทุนในส่วนที่จัดสรรใหม่อาจไม่สามารถสับเปลี่ยนเข้ากองทุนปลายทางได้

ทั้งนี้ ในกรณีที่ไม่สามารถสับเปลี่ยนเข้ากองทุนปลายทางได้ บริษัทจัดการขอสงวนสิทธิยกเลิกรายการหรือนำเงินลงทุนดังกล่าวชำระคืนให้ผู้ถือหน่วยลงทุนโดยการโอนเข้าบัญชีธนาคาร หรือออกเป็นเช็คขีดคร่อมส่งจ่ายให้ผู้ถือหน่วยลงทุนตามที่ผู้ถือหน่วยลงทุนได้แจ้งความประสงค์ไว้

บริษัทจัดการขอสงวนสิทธิให้ผู้ถือหน่วยลงทุนสามารถยกเลิกคำสั่งขายคืนหน่วยลงทุนส่วนที่เหลือได้ตามดุลยพินิจของบริษัทจัดการ

บริษัทจัดการขอสงวนสิทธิกำหนดมูลค่าขั้นต่ำในการสั่งซื้อหรือขายคืนหน่วยลงทุน หรือมูลค่าหน่วยลงทุนคงเหลือในบัญชีขั้นต่ำน้อยกว่าที่ระบุไว้ในหนังสือชี้ชวนได้ เพื่อรองรับการกำหนดเพดานการขายคืนหน่วยลงทุน (Redemption Gate) โดยขึ้นอยู่กับดุลยพินิจของบริษัทจัดการ

กองทุนรวม feeder fund และ fund of funds เมื่อกองทุนปลายทางมีการใช้ redemption gate บริษัทจัดการจะพิจารณาดำเนินการให้สอดคล้องกับกองทุนปลายทาง

รายละเอียดเพิ่มเติม :

กองทุนปลายทางสามารถกำหนดข้อจำกัดเพดานการขายคืนหน่วยลงทุน (redemption gate) ได้ (ถ้ามี) ผู้ลงทุนสามารถศึกษารายละเอียดเพิ่มเติมได้จากหนังสือชี้ชวนของกองทุนปลายทาง ในกรณีที่กองทุนปลายทางมีการเปลี่ยนแปลงหรือเพิ่มเติมเครื่องมือบริหารความเสี่ยงสภาพคล่องข้างต้น หรือมีการเปลี่ยนแปลงกองทุนปลายทางใหม่ บริษัทจัดการขอพิจารณาใช้เครื่องมือดังกล่าวตามที่กองทุนปลายทางกำหนด ทั้งนี้ บริษัทจัดการอาจกำหนดเงื่อนไขหรือหลักเกณฑ์ในการใช้เครื่องมือที่แตกต่างไปจากเครื่องมือของกองทุนปลายทางรวมถึงอาจพิจารณาเปลี่ยนแปลงหรือเพิ่มเติมเครื่องมือบริหารความเสี่ยงสภาพคล่องได้ตามดุลยพินิจของบริษัทจัดการและอาจพิจารณาใช้เครื่องมือบริหารความเสี่ยงสภาพคล่องมากกว่าหนึ่งเครื่องมือเพื่อให้สอดคล้องตามความเหมาะสมของสถานการณ์ ซึ่งจะอยู่ภายใต้หลักเกณฑ์ที่สำนักงาน ก.ล.ต. และหรือสมาคมบริษัทจัดการลงทุน และหรือหน่วยงานที่มีอำนาจอื่นกำหนด

- การไม่ขายหรือไม่รับซื้อคืนหน่วยลงทุนตามคำสั่งที่รับไว้หรือจะหยุดรับคำสั่งซื้อหรือคำสั่งขายคืนหน่วยลงทุน (suspension of dealings)

บริษัทจัดการกองทุนรวมสามารถดำเนินการได้สูงสุดไม่เกิน (วันทำการ) : 1

เว้นแต่จะได้รับการผ่อนผันเวลาดังกล่าวจากสำนักงาน ก.ล.ต. โดยบริษัทจัดการกองทุนรวมพิจารณาแล้ว มีความเชื่อโดยสุจริตและสมเหตุสมผลว่า จำเป็นต้องระงับการซื้อขายหน่วยลงทุนโดยได้รับความเห็นชอบจากผู้ดูแลผลประโยชน์ กรณีเกิดเหตุตามประกาศคณะกรรมการกำกับหลักทรัพย์ และตลาดหลักทรัพย์กำหนด

บริษัทจัดการกองทุนรวมจะไม่ขายหรือไม่รับซื้อคืนหน่วยลงทุนตามคำสั่งที่รับไว้แล้วหรือจะหยุดรับคำสั่งซื้อหรือคำสั่งขายคืนหน่วยลงทุน (suspension of dealings) ได้ด้วยเหตุอื่นใดดังต่อไปนี้ ซึ่งไม่เกินกว่ากรณีที่ประกาศคณะกรรมการกำกับ

หลักทรัพย์และตลาดหลักทรัพย์กำหนด

1. เป็นการไม่ขายหน่วยลงทุนตามคำสั่งซื้อหน่วยลงทุนที่รับไว้แล้ว หรือเป็นการหยุดรับคำสั่งซื้อหน่วยลงทุนแก่ผู้ลงทุนเฉพาะราย เนื่องจากปรากฏข้อเท็จจริงดังนี้

- (ก) บริษัทจัดการกองทุนรวมมีเหตุอันควรสงสัยว่าผู้ลงทุนรายนั้น ๆ มีส่วนเกี่ยวข้องกับการกระทำอย่างใดอย่างหนึ่งดังนี้
- (1) การกระทำที่เป็นความผิดมูลฐานหรือความผิดฐานฟอกเงินตามกฎหมายเกี่ยวกับการป้องกันและปราบปรามการฟอกเงินไม่ว่าจะเป็นกฎหมายไทย หรือกฎหมายต่างประเทศ
 - (2) การให้การสนับสนุนทางการเงินแก่การก่อการร้าย
 - (3) การกระทำที่เป็นการปฏิบัติตามคำสั่งเกี่ยวกับการยึดหรืออายัดทรัพย์สินโดยบุคคลผู้มีอำนาจตามกฎหมาย
- (ข) บริษัทจัดการกองทุนรวมไม่สามารถดำเนินการรู้จักลูกค้า และตรวจสอบเพื่อทราบข้อเท็จจริงเกี่ยวกับลูกค้าได้ในสาระสำคัญ

2. อยู่ในระหว่างดำเนินการเปลี่ยนให้บริษัทจัดการกองทุนรวมรายอื่นเข้าบริหารจัดการกองทุนรวมภายใต้การจัดการของตน อันเนื่องมาจาก การที่บริษัทจัดการกองทุนรวมรายเดิมไม่สามารถดำรงความเพียงพอของเงินกองทุนได้ตามประกาศคณะกรรมการกำกับหลักทรัพย์และตลาดหลักทรัพย์ ว่าด้วยการดำรงเงินกองทุนของผู้ประกอบธุรกิจการจัดการกองทุนรวม การจัดการกองทุนส่วนบุคคล การเป็นนายหน้าซื้อขายหลักทรัพย์และการค้าหลักทรัพย์ และการจัดจำหน่ายหลักทรัพย์ที่เป็นหน่วยลงทุน และการเป็นผู้จัดการเงินลงทุนสัญญาซื้อขายล่วงหน้า ซึ่งให้กระทำได้ไม่เกิน 3 วันทำการ

2. ชื่อย่อ : SCBAEMR

- เครื่องมือการกำหนดให้ผู้ลงทุนเป็นผู้รับภาระค่าใช้จ่าย

ค่าธรรมเนียมการขายคืนที่ไม่เป็นไปตามปริมาณหรือระยะเวลาที่กำหนด (liquidity fee) :

กองทุนรวม feeder fund และ fund of funds เมื่อกองทุนปลายทางมีการใช้ liquidity fee บริษัทจัดการจะพิจารณาดำเนินการให้สอดคล้องกับกองทุนปลายทาง

รายละเอียดเพิ่มเติม :

กองทุนปลายทางสามารถเรียกเก็บค่าธรรมเนียมการขายคืนที่ไม่เป็นไปตามปริมาณหรือระยะเวลาที่กำหนด (liquidity fee) ได้ (ถ้ามี)

ผู้ลงทุนสามารถศึกษารายละเอียดเพิ่มเติมได้จากหนังสือชี้ชวนของกองทุนปลายทาง

ในกรณีที่กองทุนปลายทางมีการเปลี่ยนแปลงหรือเพิ่มเติมเครื่องมือบริหารความเสี่ยงสภาพคล่องข้างต้น หรือมีการเปลี่ยนแปลงกองทุนปลายทางใหม่ บริษัทจัดการขอพิจารณาใช้เครื่องมือดังกล่าวตามที่กองทุนปลายทางกำหนด ทั้งนี้ บริษัทจัดการอาจกำหนดเงื่อนไขหรือหลักเกณฑ์ในการใช้เครื่องมือที่แตกต่างไปจากเครื่องมือของกองทุนปลายทางรวมถึงอาจพิจารณาเปลี่ยนแปลงหรือเพิ่มเติมเครื่องมือบริหารความเสี่ยงสภาพคล่องได้ตามดุลยพินิจของบริษัทจัดการและอาจพิจารณาใช้เครื่องมือบริหารความเสี่ยงสภาพคล่องมากกว่าหนึ่งเครื่องมือเพื่อให้สอดคล้องตามความเหมาะสมของสถานการณ์ ซึ่งจะอยู่ภายใต้หลักเกณฑ์ที่สำนักงาน ก.ล.ต. และหรือสมาคมบริษัทจัดการลงทุน และหรือหน่วยงานที่มีอำนาจอื่นกำหนด

การปรับมูลค่าทรัพย์สินสุทธิด้วยสูตรการคำนวณที่สะท้อนต้นทุนในการซื้อขายทรัพย์สินของกองทุนรวม (swing pricing) :

กองทุนรวมทั่วไป

อัตราสูงสุดไม่เกินร้อยละ : 2.00 ของมูลค่าหน่วยลงทุน

ด้วยวิธีปฏิบัติ : Partial swing pricing

รายละเอียดเพิ่มเติม :

หลักเกณฑ์และเงื่อนไข

1. swing factor มีหลักการในการพิจารณาเป็นไปตามนโยบายและแนวทางที่บริษัทจัดการกำหนด โดยพิจารณาปัจจัยต่างๆที่เกี่ยวข้อง ได้แก่

1) มีความผันผวนในตลาดซื้อขายทรัพย์สิน

2) สภาพคล่องของตลาดทรัพย์สินลดลงจากภาวะปกติ

3) สภาพคล่องของกองทุนรวมผิดปกติ

4) หรือประเมินว่าสภาพคล่องของกองทุนรวมจะไม่สอดคล้องกับปริมาณการไถ่ถอนของกองทุนรวม

5) หรือปัจจัยอื่น ๆ ที่นอกเหนือการควบคุมของบริษัทจัดการ เช่น ตลาดซื้อขายทรัพย์สินที่เกี่ยวข้องกับการลงทุนกองทุน

ซึ่งบริษัทจัดการอาจพิจารณาใช้ข้อมูลประมาณการภายใต้ข้อเท็จจริงที่มีอยู่หรือสมมติฐานและหรือการประเมินจากปัจจัยที่เกี่ยวข้องเท่าที่สามารถทำได้เพื่อให้สามารถดำเนินการได้ภายในเวลาและเงื่อนไข ณ ขณะนั้น ๆ

2. การกำหนด Swing Thresholds มีหลักการในการพิจารณาเป็นไปตามนโยบายและแนวทางที่บริษัทจัดการกำหนด โดยพิจารณาปัจจัยต่างๆที่เกี่ยวข้อง ได้แก่

- 1) มีความผันผวนในตลาดซื้อขายทรัพย์สิน
- 2) สภาพคล่องของตลาดทรัพย์สินลดลงจากภาวะปกติ
- 3) สภาพคล่องของกองทุนรวมผิดปกติ
- 4) หรือประเมินว่าสภาพคล่องของกองทุนรวมจะไม่สอดคล้องกับปริมาณการไถ่ถอนของกองทุนรวม
- 5) หรือปัจจัยอื่น ๆ ที่นอกเหนือการควบคุมของบริษัทจัดการ เช่น ตลาดซื้อขายทรัพย์สินที่เกี่ยวข้องกับการลงทุนกองทุน

ซึ่งบริษัทจัดการอาจพิจารณาใช้ข้อมูลประมาณการภายใต้ข้อเท็จจริงที่มีอยู่หรือสมมติฐานและหรือการประเมินจากปัจจัยที่เกี่ยวข้องเท่าที่สามารถทำได้เพื่อให้สามารถดำเนินการได้ภายในเวลาและเงื่อนไข ณ ขณะนั้น ๆ

3. ณ ขณะใดขณะหนึ่ง บริษัทจัดการ จะไม่ใช่ Swing Pricing พร้อมกับ Anti-dilution levies – ADL แต่สามารถใช้ร่วมกับเครื่องมือในการบริหารความเสี่ยงสภาพคล่องอื่นได้

4. ในกรณีที่เป็นการขายในรูปแบบ omnibus account บริษัทจะดำเนินการตามข้อมูลที่ได้รับจากผู้สนับสนุนการขายและรับซื้อคืนเท่าที่สามารถทำได้ (best effort) ภายใต้สถานการณ์และข้อจำกัดในขณะนั้น การพิจารณาใช้เครื่องมือ

1. บริษัทจัดการอาจใช้ Swing Pricing ที่แตกต่างกันได้ในแต่ละวันทำการที่มีการใช้เครื่องมือนี้
2. ในกรณีที่บริษัทจัดการพิจารณาใช้ partial swing pricing จะเป็นการใช้เฉพาะวันทำการซื้อขายใดที่สัดส่วนของมูลค่าซื้อขายหน่วยลงทุนสุทธิของกองทุน เทียบกับมูลค่าทรัพย์สินสุทธิทั้งหมดของกองทุน มีค่าเกินกว่า swing threshold ที่บริษัทจัดการกำหนด โดยที่มูลค่าซื้อขายหน่วยลงทุนสุทธิของกองทุน คำนวณจากมูลค่าการซื้อขายหน่วยลงทุน (subscription) บวกมูลค่าการสับเปลี่ยนหน่วยลงทุนเข้า (switch in) หักด้วยมูลค่าการขายคืนหน่วยลงทุน (redemption) และหักด้วยมูลค่าการสับเปลี่ยนหน่วยลงทุนออก (switch out) ทั้งนี้ รายละเอียดวิธีการคำนวณเป็นไปตามวิธีที่บริษัทจัดการกำหนด

ข้อสงวนสิทธิ

1. ในกรณีที่กองทุนมีการแบ่งชนิดหน่วยลงทุน บริษัทจัดการขอสงวนสิทธิที่จะนำข้อมูลของหน่วยลงทุนทุกชนิดมาใช้ในการพิจารณาและหรือตัดสินใจเรื่องต่าง ๆ ที่เกี่ยวข้องกับการใช้เครื่องมือ Swing Pricing ในวันทำการนั้น
2. บริษัทจัดการขอสงวนสิทธิที่จะปรับเพิ่มหรือลดอัตรา swing factor ที่เก็บจริง ได้ตามที่บริษัทจัดการเห็นสมควร ซึ่งจะปรับเพิ่มไม่เกินอัตราสูงสุดที่ระบุไว้ในโครงการ
3. บริษัทจัดการขอสงวนสิทธิที่จะนำค่าซื้อหน่วยลงทุนที่ชำระเงินด้วยเช็ค รวมเข้าเป็นยอดซื้อหน่วยลงทุนในวันทำการที่มีการใช้เครื่องมือ swing pricing และบริษัทจัดการจะนำยอดซื้อหน่วยลงทุนดังกล่าวไปใช้ในการพิจารณาและหรือตัดสินใจเรื่องต่าง ๆ ที่เกี่ยวข้องกับการใช้เครื่องมือ swing pricing ในวันทำการนั้น ทั้งนี้บริษัทจัดการขอสงวนสิทธิที่จะไม่เปลี่ยนแปลงการดำเนินการใด ๆ ที่ได้ดำเนินการหรือตัดสินใจไปแล้วที่เกี่ยวข้องกับการใช้เครื่องมือ swing pricing ในวันทำการนั้น แม้หากภายหลังปรากฏว่าเช็คค่าซื้อหน่วยลงทุนทั้งหมดหรือบางส่วนในวันทำการนั้นไม่สามารถเรียกเก็บเงินได้และรายการซื้อหน่วยลงทุนที่ชำระด้วยเช็คที่เรียกเก็บไม่ได้นั้น ไม่ได้รับการจัดสรรหน่วยลงทุน
4. บริษัทจัดการขอสงวนสิทธิที่จะเปลี่ยนแปลงแนวทางการระหว่งการใช้เครื่องมือ เช่น การยกเลิกก่อนระยะเวลาที่กำหนด การประกาศใช้เครื่องมืออื่นแทนและหรือเพิ่มเติม เป็นต้น ซึ่งจะอยู่ภายใต้หลักเกณฑ์ที่สำนักงาน ก.ล.ต. และหรือสมาคมบริษัทจัดการลงทุน และหรือหน่วยงานที่มีอำนาจอื่นกำหนด

กองทุนรวม feeder fund และ fund of funds เมื่อกองทุนปลายทางมีการใช้ swing pricing บริษัทจัดการจะพิจารณาดำเนินการให้สอดคล้องกับกองทุนปลายทาง

รายละเอียดเพิ่มเติม :

กองทุนปลายทางสามารถปรับมูลค่าทรัพย์สินสุทธิด้วยสูตรการคำนวณที่สะท้อนต้นทุนในการซื้อขายทรัพย์สินของกองทุนรวม (swing pricing) ได้ (ถ้ามี)

ผู้ลงทุนสามารถศึกษารายละเอียดเพิ่มเติมได้จากหนังสือชี้ชวนของกองทุนปลายทาง
ในกรณีที่กองทุนปลายทางมีการเปลี่ยนแปลงหรือเพิ่มเติมเครื่องมือบริหารความเสี่ยงสภาพคล่องข้างต้น หรือมี
การเปลี่ยนแปลงกองทุนปลายทางใหม่ บริษัทจัดการขอพิจารณาใช้เครื่องมือดังกล่าวตามที่กองทุนปลายทาง
กำหนด ทั้งนี้ บริษัทจัดการอาจกำหนดเงื่อนไขหรือหลักเกณฑ์ในการใช้เครื่องมือที่แตกต่างไปจากเครื่องมือของ
กองทุนปลายทางรวมถึงอาจพิจารณาเปลี่ยนแปลงหรือเพิ่มเติมเครื่องมือบริหารความเสี่ยงสภาพคล่องได้ตาม
ดุลยพินิจของบริษัทจัดการและอาจพิจารณาใช้เครื่องมือบริหารความเสี่ยงสภาพคล่องมากกว่าหนึ่งเครื่องมือเพื่อ
ให้สอดคล้องตามความเหมาะสมของสถานการณ์ ซึ่งจะอยู่ภายใต้หลักเกณฑ์ที่สำนักงาน ก.ล.ต. และหรือสมาคม
บริษัทจัดการลงทุน และหรือหน่วยงานที่มีอำนาจอื่นกำหนด

ค่าธรรมเนียมการซื้อขายหน่วยลงทุนที่สะท้อนต้นทุนในการซื้อขายทรัพย์สินของกองทุนรวม (Anti-Dilution Levies - ADLs) :

กองทุนรวมทั่วไป

อัตราสูงสุดไม่เกินร้อยละ : 2.00 ของมูลค่าหน่วยลงทุน

รายละเอียดเพิ่มเติม :

หลักเกณฑ์และเงื่อนไข

1. บริษัทจัดการจะพิจารณาเรียกเก็บ ADLs โดยมีหลักการในการพิจารณาเป็นไปตามนโยบายและแนวทางที่
บริษัทจัดการกำหนด ซึ่งจะอยู่ภายใต้กฎระเบียบและหรือประกาศและหรือแนวทางปฏิบัติของสำนักงาน
ก.ล.ต.และหรือสมาคมบริษัทจัดการลงทุนและหรือหน่วยงานที่มีอำนาจอื่น ทั้งนี้ การกำหนด ADLs factor จะ
คำนึงถึงปัจจัยที่เกี่ยวข้องโดยพิจารณาปัจจัยต่างๆที่เกี่ยวข้อง ได้แก่

- 1) มีความผันผวนในตลาดซื้อขายทรัพย์สิน
- 2) สภาพคล่องของตลาดทรัพย์สินลดลงจากภาวะปกติ
- 3) สภาพคล่องของกองทุนรวมผิดปกติ
- 4) หรือประเมินว่าสภาพคล่องของกองทุนรวมจะไม่สอดคล้องกับปริมาณการไถ่ถอนของกองทุนรวม
- 5) หรือปัจจัยอื่น ๆ ที่นอกเหนือการควบคุมของบริษัทจัดการ เช่น ตลาดซื้อขายทรัพย์สินที่เกี่ยวข้องกับการลงทุน
กองทุน

ซึ่งบริษัทจัดการอาจพิจารณาใช้ข้อมูลประมาณการภายใต้ข้อเท็จจริงที่มีอยู่และหรือสมมติฐานและหรือการ
ประเมินจากปัจจัยที่เกี่ยวข้องเท่าที่สามารถทำได้เพื่อให้สามารถดำเนินการได้ภายในเวลาและเงื่อนไข ณ ขณะนั้น
ๆ

2. การกำหนด ADLs threshold มีหลักการในการพิจารณาเป็นไปตามนโยบายและแนวทางที่บริษัทจัดการ
กำหนด ซึ่งบริษัทจัดการจะคำนึงถึงปัจจัยที่เกี่ยวข้องกับสภาพคล่องของกองทุน โดยพิจารณาปัจจัยต่างๆที่
เกี่ยวข้อง ได้แก่

- 1) มีความผันผวนในตลาดซื้อขายทรัพย์สิน
- 2) สภาพคล่องของตลาดทรัพย์สินลดลงจากภาวะปกติ
- 3) สภาพคล่องของกองทุนรวมผิดปกติ
- 4) หรือประเมินว่าสภาพคล่องของกองทุนรวมจะไม่สอดคล้องกับปริมาณการไถ่ถอนของกองทุนรวม
- 5) หรือปัจจัยอื่น ๆ ที่นอกเหนือการควบคุมของบริษัทจัดการ เช่น ตลาดซื้อขายทรัพย์สินที่เกี่ยวข้องกับการลงทุน
กองทุน

ซึ่งบริษัทจัดการอาจพิจารณาใช้ข้อมูลประมาณการภายใต้ข้อเท็จจริงที่มีอยู่และหรือสมมติฐานและหรือการ
ประเมินจากปัจจัยที่เกี่ยวข้องเท่าที่สามารถทำได้เพื่อให้สามารถดำเนินการได้ภายในเวลาและเงื่อนไข ณ ขณะนั้น
ๆ

3. ณ ขณะใดขณะหนึ่ง บริษัทจัดการ จะไม่ใช้ ADLs พร้อมกับ Swing Pricing แต่สามารถเข้าร่วมกับเครื่องมือใน
การบริหารความเสี่ยงสภาพคล่องอื่นได้

4. ในกรณีที่เป็นการขายในรูปแบบ omnibus account บริษัทจะดำเนินการตามข้อมูลที่ได้รับจากผู้สนับสนุน
การขายและรับซื้อคืนเท่าที่สามารถทำได้ (best effort) ภายใต้สถานการณ์และข้อจำกัดในขณะนั้น
การพิจารณาใช้เครื่องมือ

1. บริษัทจัดการอาจเรียกเก็บ ADLs ที่แตกต่างกันในแต่ละวันทำการที่มีการใช้เครื่องมือนี้
2. บริษัทจัดการอาจพิจารณาเรียกเก็บ ADLs โดยจะเป็นการใช้เฉพาะวันทำการซื้อขายใดที่สัดส่วนของมูลค่า
ซื้อขายหน่วยลงทุนสุทธิของกองทุน เทียบกับมูลค่าทรัพย์สินสุทธิทั้งหมดของกองทุน มีค่าเกินกว่า ADLs
threshold ที่บริษัทจัดการกำหนด โดยที่มูลค่าซื้อขายหน่วยลงทุนสุทธิของกองทุน คำนวณจากมูลค่าการซื้อ

หน่วยลงทุน (subscription) บวกมูลค่าการสับเปลี่ยนหน่วยลงทุนเข้า (switch in) หักด้วยมูลค่าการขายคืนหน่วยลงทุน (redemption) และหักด้วยมูลค่าการสับเปลี่ยนหน่วยลงทุนออก (switch out) ทั้งนี้ รายละเอียดวิธีการคำนวณเป็นไปตามวิธีที่บริษัทจัดการกำหนด

3. บริษัทจัดการกำหนด ADLs Threshold โดยใช้ข้อมูลดังต่อไปนี้

- (1) มูลค่าการซื้อหน่วยลงทุนและสับเปลี่ยนเข้า มากกว่ามูลค่าการขายคืนหน่วยลงทุนและสับเปลี่ยนออก
- (2) มูลค่าการซื้อหน่วยลงทุนและสับเปลี่ยนเข้า น้อยกว่ามูลค่าการขายคืนหน่วยลงทุนและสับเปลี่ยนออก

ซึ่งบริษัทจัดการอาจพิจารณากำหนด (1) และ (2) ในระดับที่ต่างกัน

4. ในกรณีที่มีการใช้เครื่องมือ ADLs นี้ ADLs ที่เรียกเก็บได้จะนำกลับเข้ากองทุน อย่างไรก็ตามการใช้เครื่องมือนี้มีวัตถุประสงค์เพื่อบรรเทาผลกระทบทางลบที่อาจเกิดขึ้นกับผู้ถือหุ้นที่ยังคงลงทุนในกองทุนต่อไป เครื่องมือนี้ไม่ได้มีวัตถุประสงค์เพื่อสร้างผลตอบแทนให้กองทุนแต่อย่างใด

ข้อสงวนสิทธิ

1. ในกรณีที่กองทุนมีการแบ่งชนิดหน่วยลงทุน บริษัทจัดการขอสงวนสิทธิที่จะนำข้อมูลของหน่วยลงทุนทุกชนิดมาใช้ในการพิจารณาและหรือตัดสินใจเรื่องต่าง ๆ ที่เกี่ยวข้องกับการใช้เครื่องมือ ADLs ในวันทำการนั้น
2. บริษัทจัดการขอสงวนสิทธิที่จะนำค่าซื้อหน่วยลงทุนที่ชำระเงินด้วยเช็ค รวมเข้าเป็นยอดซื้อหน่วยลงทุนในวันทำการที่มีการใช้เครื่องมือ ADLs และบริษัทจัดการจะนำยอดซื้อหน่วยลงทุนดังกล่าวไปใช้ในการพิจารณาและหรือตัดสินใจเรื่องต่าง ๆ ที่เกี่ยวข้องกับการใช้เครื่องมือ ADLs ในวันทำการนั้น ทั้งนี้บริษัทจัดการขอสงวนสิทธิที่จะไม่เปลี่ยนแปลงการดำเนินการใด ๆ ที่ได้ดำเนินการหรือตัดสินใจไปแล้วที่เกี่ยวข้องกับการใช้เครื่องมือ ADLs ในวันทำการนั้น แม้หากภายหลังปรากฏว่าเช็คค่าซื้อหน่วยลงทุนทั้งหมดหรือบางส่วนขอวันทำการนั้นไม่สามารถเรียกเก็บเงินได้และรายการซื้อหน่วยลงทุนที่ชำระด้วยเช็คที่เรียกเก็บไม่ได้นั้น ไม่ได้รับการจัดสรรหน่วยลงทุน
3. บริษัทจัดการขอสงวนสิทธิที่จะเรียกเก็บ Anti-dilution levies – ADLs จากผู้ที่ทำรายการซื้อหน่วยลงทุนและสับเปลี่ยนหน่วยลงทุนเข้า หรือขายคืนหน่วยลงทุนและสับเปลี่ยนหน่วยลงทุนออก เพียงฝั่งใดฝั่งหนึ่งที่เกิน ADLs threshold ที่บริษัทกำหนดไว้ รวมถึงบริษัทจัดการขอสงวนสิทธิที่จะพิจารณากำหนดอัตราการเรียกเก็บ ADLs ที่แตกต่างกันได้ และขอสงวนสิทธิที่จะมีข้อกำหนดเพิ่มเติมในการเรียกเก็บเฉพาะรายที่ทำรายการซื้อหน่วยลงทุนและสับเปลี่ยนหน่วยลงทุนเข้า หรือขายคืนหน่วยลงทุนและสับเปลี่ยนหน่วยลงทุนออกในปริมาณมากตามแนวทางที่บริษัทจัดการจะกำหนดได้
4. บริษัทจัดการขอสงวนสิทธิที่จะปรับเพิ่มหรือลดอัตรา ADLs ที่เรียกเก็บ ซึ่งจะปรับเพิ่มไม่เกินอัตราสูงสุดที่ระบุไว้ในโครงการ โดยบริษัทจัดการจะเปิดเผยทางเว็บไซต์ของบริษัทจัดการและในหนังสือชี้ชวนข้อมูลกองทุนรวมหรือผ่านทางช่องทางอื่นที่บริษัทจัดการกำหนด
5. บริษัทจัดการขอสงวนสิทธิที่จะเปลี่ยนแปลงแนวทางการระหว่งการใช้เครื่องมือ เช่น การยกเลิกก่อนระยะเวลาที่กำหนด การประกาศใช้เครื่องมืออื่นแทนและหรือเพิ่มเติม เป็นต้น ซึ่งจะอยู่ภายใต้หลักเกณฑ์ที่สำนักงาน ก.ล.ต. และหรือสมาคมบริษัทจัดการลงทุน และหรือหน่วยงานที่มีอำนาจอื่นกำหนด

กองทุนรวม feeder fund และ fund of funds เมื่อกองทุนปลายทางมีการใช้ ADLs บริษัทจัดการจะพิจารณาดำเนินการให้สอดคล้องกับกองทุนปลายทาง

รายละเอียดเพิ่มเติม :

กองทุนปลายทางสามารถเรียกเก็บค่าธรรมเนียมการซื้อขายหน่วยลงทุนที่สะท้อนต้นทุนในการซื้อขายทรัพย์สินของกองทุนรวม (Anti-Dilution Levies - ADLs) ได้ (ถ้ามี)

ผู้ลงทุนสามารถศึกษารายละเอียดเพิ่มเติมได้จากหนังสือชี้ชวนของกองทุนปลายทาง

ในกรณีที่กองทุนปลายทางมีการเปลี่ยนแปลงหรือเพิ่มเติมเครื่องมือบริหารความเสี่ยงสภาพคล่องข้างต้น หรือมีการเปลี่ยนแปลงกองทุนปลายทางใหม่ บริษัทจัดการขอพิจารณาใช้เครื่องมือดังกล่าวตามที่กองทุนปลายทางกำหนด ทั้งนี้ บริษัทจัดการอาจกำหนดเงื่อนไขหรือหลักเกณฑ์ในการใช้เครื่องมือที่แตกต่างไปจากเครื่องมือของกองทุนปลายทางรวมถึงอาจพิจารณาเปลี่ยนแปลงหรือเพิ่มเติมเครื่องมือบริหารความเสี่ยงสภาพคล่องได้ตามดุลยพินิจของบริษัทจัดการและอาจพิจารณาใช้เครื่องมือบริหารความเสี่ยงสภาพคล่องมากกว่าหนึ่งเครื่องมือเพื่อให้สอดคล้องตามความเหมาะสมของสถานการณ์ ซึ่งจะอยู่ภายใต้หลักเกณฑ์ที่สำนักงาน ก.ล.ต. และหรือสมาคมบริษัทจัดการลงทุน และหรือหน่วยงานที่มีอำนาจอื่นกำหนด

- การกำหนดเงื่อนไขหรือข้อจำกัดในการรับคำสั่งขายคืนหน่วยลงทุน

ระยะเวลาที่ต้องแจ้งล่วงหน้าก่อนการขายคืนหน่วยลงทุน (notice period) :

กองทุนรวม feeder fund และ fund of funds เมื่อกองทุนปลายทางมีการใช้ notice period บริษัทจัดการ

สามารถจะพิจารณาดำเนินการให้สอดคล้องกับกองทุนปลายทางได้

รายละเอียดเพิ่มเติม :

กองทุนปลายทางสามารถกำหนดเงื่อนไขระยะเวลาที่ต้องแจ้งล่วงหน้าก่อนการขายคืนหน่วยลงทุน (notice period) ได้ (ถ้ามี)
ผู้ลงทุนสามารถศึกษารายละเอียดเพิ่มเติมได้จากหนังสือชี้ชวนของกองทุนปลายทาง
ในกรณีที่กองทุนปลายทางมีการเปลี่ยนแปลงหรือเพิ่มเติมเครื่องมือบริหารความเสี่ยงสภาพคล่องข้างต้น หรือมีการเปลี่ยนแปลงกองทุนปลายทางใหม่ บริษัทจัดการขอพิจารณาใช้เครื่องมือดังกล่าวตามที่กองทุนปลายทางกำหนด ทั้งนี้ บริษัทจัดการอาจกำหนดเงื่อนไขหรือหลักเกณฑ์ในการใช้เครื่องมือที่แตกต่างไปจากเครื่องมือของกองทุนปลายทางรวมถึงอาจพิจารณาเปลี่ยนแปลงหรือเพิ่มเติมเครื่องมือบริหารความเสี่ยงสภาพคล่องได้ตามดุลยพินิจของบริษัทจัดการและอาจพิจารณาใช้เครื่องมือบริหารความเสี่ยงสภาพคล่องมากกว่าหนึ่งเครื่องมือเพื่อให้สอดคล้องตามความเหมาะสมของสถานการณ์ ซึ่งจะอยู่ภายใต้หลักเกณฑ์ที่สำนักงาน ก.ล.ต. และหรือสมาคมบริษัทจัดการลงทุน และหรือหน่วยงานที่มีอำนาจอื่นกำหนด

เขตแดนการขายคืนหน่วยลงทุน (redemption gate) :

กองทุนรวมทั่วไป

เขตแดนการขายคืนหน่วยลงทุนไม่ต่ำกว่าร้อยละ : 5.00 ของมูลค่าทรัพย์สินสุทธิของกองทุนรวม

โดยบริษัทจัดการจะใช้เขตแดนการขายคืนหน่วยลงทุนไม่เกิน : 7 วันทำการ

ในทุกรอบเวลา : 30 วัน

รายละเอียดเพิ่มเติม :

หลักเกณฑ์และเงื่อนไข

1. บริษัทจัดการจะกำหนด Gate period ตามรายละเอียดวิธีการคำนวณที่บริษัทจัดการกำหนด และ/หรือ เมื่อบริษัทจัดการกองทุนพิจารณาเห็นสมควร
 2. ในกรณีที่บริษัทจัดการกำหนดเงื่อนไขเพื่อบ่งชี้สถานการณ์ที่ไม่ปกติด้วย Gate threshold ในกรณีดังกล่าว Redemption Gate จะใช้เฉพาะวันทำการซื้อขายใดที่ สัดส่วนของมูลค่าซื้อขายหน่วยลงทุนสุทธิของกองทุนเทียบกับ มูลค่าทรัพย์สินสุทธิทั้งหมดของกองทุน มีค่าเท่ากับหรือมากกว่า Gate threshold ที่บริษัทจัดการกำหนด โดยที่มูลค่าซื้อขายหน่วยลงทุนสุทธิของกองทุน คำนวณจาก มูลค่าการซื้อหน่วยลงทุน (subscription) บวก มูลค่าการสับเปลี่ยนหน่วยลงทุนเข้า (switch in) หักด้วยมูลค่าการขายคืนหน่วยลงทุน (redemption) และหักด้วยมูลค่าการสับเปลี่ยนหน่วยลงทุนออก (switch out)
 3. บริษัทจัดการจะพิจารณากำหนดวิธีการรับซื้อคืนหน่วยลงทุนตาม Redemption Gate โดยการเฉลี่ยตามสัดส่วน (pro-rata basis) ของคำสั่งรับซื้อคืนหน่วยลงทุนและสับเปลี่ยนออก ณ วันที่ใช้ Redemption Gate สำหรับคำสั่งรับซื้อคืนหน่วยลงทุนและสับเปลี่ยนออกส่วนที่เหลือ บริษัทจัดการจะนำไปทำรายการในวันทำการรับซื้อคืนหน่วยลงทุนถัดไป รวมกับคำสั่งรับซื้อคืนหน่วยลงทุนและสับเปลี่ยนออกใหม่ตามสัดส่วน (pro-rata basis) โดยไม่มีการจัดลำดับก่อน-หลังของคำสั่งรับซื้อคืนหน่วยลงทุน
 4. บริษัทจัดการอาจพิจารณากำหนด Redemption Gate และ gate period ในแต่ละครั้งแตกต่างกันได้ แต่ Redemption Gate จะไม่ต่ำกว่า Redemption Gate ขั้นต่ำ และ gate period จะไม่มากกว่าระดับเขตแดนที่ระบุไว้ในโครงการ
 5. บริษัทจัดการจะทำการรับซื้อคืนหน่วยลงทุนและสับเปลี่ยนออก ไม่เกิน Redemption Gate ตามราคาซื้อขายคืนหน่วยลงทุน ณ วันทำการรับซื้อคืนหน่วยลงทุน ทั้งนี้ เว้นแต่กรณีที่กองทุนมีสภาพคล่องเพียงพอ บริษัทจัดการขอสงวนสิทธิ์ที่จะรับซื้อคืนหน่วยลงทุนหรือสับเปลี่ยนหน่วยลงทุนเกินกว่า Redemption Gate ที่ประกาศใช้
 6. บริษัทจัดการจะแจ้งให้ผู้ถือหน่วยลงทุนทราบเมื่อมีการใช้ Redemption gate โดยไม่ชักช้า
 7. ในกรณีที่มีการใช้เครื่องมือ Redemption Gate นี้ บริษัทจัดการอาจใช้ร่วมกับเครื่องมือในการบริหารความเสี่ยงสภาพคล่องอื่นได้
 8. ในกรณีที่เป็นการขายคืนในรูปแบบ omnibus account บริษัทจะดำเนินการตามข้อมูลที่ได้รับจากผู้สนับสนุนการขายและรับซื้อคืนเท่าที่สามารถทำได้ (best effort) ภายใต้สถานการณ์และข้อจำกัดในขณะนั้น
- การพิจารณาใช้เครื่องมือ
1. Redemption Gate ที่แตกต่างกันในแต่ละวันทำการที่มีการใช้เครื่องมือนี้
 2. บริษัทจัดการอาจพิจารณาใช้ Redemption Gate เฉพาะกรณีที่เกิดสถานการณ์ไม่ปกติ หรือประเมินว่า

สถานการณ์อาจจะไม่ปกติ โดยบริษัทจัดการอาจกำหนดเงื่อนไขเพื่อป้องกันสถานการณ์ที่ไม่ปกติด้วย Gate threshold ได้ โดยพิจารณาปัจจัยต่าง ๆ ดังต่อไปนี้

- 1) มีความผันผวนในตลาดซื้อขายทรัพย์สิน
- 2) สภาพคล่องของตลาดทรัพย์สินลดลงจากภาวะปกติ
- 3) สภาพคล่องของกองทุนรวมผิดปกติ หรือประเมินว่าสภาพคล่องของกองทุนรวมจะไม่สอดคล้องกับปริมาณการไถ่ถอนของกองทุนรวม
- 4) เกิดการไถ่ถอนผิดปกติ
- 5) เกิดการไถ่ถอนมากกว่า Redemption Gate ที่กำหนดไว้
- 6) หรือปัจจัยอื่น ๆ ที่นอกเหนือการควบคุมของบริษัทจัดการ เช่น ตลาดซื้อขายทรัพย์สินที่เกี่ยวข้องกับการลงทุนกองทุน

ข้อสงวนสิทธิ

1. บริษัทจัดการขอสงวนสิทธิที่จะปรับเพิ่มหรือลดอัตรา Gate threshold ตามที่บริษัทจัดการเห็นสมควร โดยจะปรับลดไม่ต่ำกว่า Redemption Gate ขั้นต่ำที่ระบุในโครงการ ทั้งนี้ รายละเอียดวิธีการคำนวณเป็นไปตามวิธีที่บริษัทจัดการกำหนด
 2. บริษัทจัดการขอสงวนสิทธิที่จะรับซื้อคืนหน่วยลงทุนหรือสับเปลี่ยนหน่วยลงทุนเกินกว่า Redemption Gate ที่ประกาศใช้
 3. บริษัทจัดการขอสงวนสิทธิที่จะเปลี่ยนแปลงแนวทางดำเนินการระหว่างการทำ Redemption Gate ได้แก่ การยกเลิก Redemption Gate ก่อนระยะเวลาที่กำหนด การใช้เครื่องมืออื่นแทน Redemption Gate เป็นต้น (ถ้ามี) ทั้งนี้ ในกรณีที่ไม่สามารถชำระค่าขายคืนหน่วยลงทุนในส่วนที่เหลือได้ บริษัทจัดการอาจพิจารณายกเลิกคำสั่งขายคืนหน่วยลงทุนทั้งหมดที่ค้างอยู่ในรายการ และแจ้งผู้ถือหน่วยลงทุนที่ถูกยกเลิกคำสั่งโดยไม่ชักช้า
 4. ในกรณีที่กองทุนมีการแบ่งชนิดหน่วยลงทุน บริษัทจัดการขอสงวนสิทธิที่จะนำข้อมูลของหน่วยลงทุนทุกชนิดมาใช้ในการพิจารณาและหรือตัดสินใจเรื่องต่าง ๆ ที่เกี่ยวข้องกับการใช้เครื่องมือ Redemption Gate ในวันทำการนั้น
 5. การขายคืนหน่วยลงทุน เมื่อกองทุนมีการกำหนด Redemption Gate เงินลงทุนในส่วนที่รอการจัดสรรใหม่ อาจเกิดกรณีที่มูลค่าหน่วยลงทุนลดต่ำลง จนทำให้เงินลงทุนที่เหลืออยู่ในกองทุนต่ำกว่ามูลค่าคงเหลือขั้นต่ำของกองทุน อาจทำให้จำนวนเงินลงทุนคงเหลือดังกล่าวถูกขายคืนออกมาด้วย
 6. การสับเปลี่ยนหน่วยลงทุนจากกองทุนต้นทางไปยังกองทุนปลายทาง เมื่อกองทุนมีการกำหนด Redemption Gate อาจเกิดกรณีดังนี้
 - หากเกิดกรณีเงินลงทุนจากกองทุนต้นทางถูก Redemption Gate จนลดต่ำกว่ามูลค่าขั้นต่ำการซื้อหน่วยลงทุนของกองทุนปลายทาง อาจทำให้ผู้ถือหน่วยลงทุนไม่สามารถลงทุนในกองทุนปลายทางได้
 - หากกองทุนปลายทางเป็นกองทุนที่เสนอขายช่วง IPO เงินลงทุนจากกองทุนต้นทางที่ถูก Redemption Gate อาจมีมูลค่าต่ำกว่ามูลค่าขั้นต่ำการซื้อหน่วยลงทุนของกองทุนปลายทาง หรืออาจถูกเลื่อนไปจนสิ้นสุดช่วงเวลา IPO ซึ่งอาจทำให้ผู้ถือหน่วยลงทุนไม่สามารถลงทุนในกองทุนปลายทางได้
 - ในกรณีที่ในวันหยุดทำการของกองทุนปลายทาง เงินลงทุนในส่วนที่จัดสรรใหม่อาจไม่สามารถสับเปลี่ยนเข้ากองทุนปลายทางได้ทั้งนี้ ในกรณีที่ไม่สามารถสับเปลี่ยนเข้ากองทุนปลายทางได้ บริษัทจัดการขอสงวนสิทธิยกเลิกรายการหรือนำเงินลงทุนดังกล่าวชำระคืนให้ผู้ถือหน่วยลงทุนโดยการโอนเข้าบัญชีธนาคาร หรือออกเป็นเช็คขีดคร่อมส่งจ่ายชื่อผู้ถือหน่วยลงทุนตามที่ผู้ถือหน่วยลงทุนได้แจ้งความประสงค์ไว้
- บริษัทจัดการขอสงวนสิทธิให้ผู้ถือหน่วยลงทุนสามารถยกเลิกคำสั่งขายคืนหน่วยลงทุนส่วนที่เหลือได้ตามดุลยพินิจของบริษัทจัดการ
- บริษัทจัดการขอสงวนสิทธิกำหนดมูลค่าขั้นต่ำในการสั่งซื้อหรือขายคืนหน่วยลงทุน หรือมูลค่าหน่วยลงทุนคงเหลือในบัญชีขั้นต่ำน้อยกว่าที่ระบุไว้ในหนังสือชี้ชวนได้ เพื่อรองรับการกำหนดเพดานการขายคืนหน่วยลงทุน (Redemption Gate) โดยขึ้นอยู่กับดุลยพินิจของบริษัทจัดการ

กองทุนรวม feeder fund และ fund of funds เมื่อกองทุนปลายทางมีการใช้ redemption gate บริษัทจัดการจะพิจารณาดำเนินการให้สอดคล้องกับกองทุนปลายทาง

รายละเอียดเพิ่มเติม :

กองทุนปลายทางสามารถกำหนดข้อจำกัดเพดานการขายคืนหน่วยลงทุน (redemption gate) ได้ (ถ้ามี) ผู้ลงทุนสามารถศึกษารายละเอียดเพิ่มเติมได้จากหนังสือชี้ชวนของกองทุนปลายทาง

ในกรณีที่กองทุนปลายทางมีการเปลี่ยนแปลงหรือเพิ่มเติมเครื่องมือบริหารความเสี่ยงสภาพคล่องข้างต้น หรือมีการเปลี่ยนแปลงกองทุนปลายทางใหม่ บริษัทจัดการขอพิจารณาใช้เครื่องมือดังกล่าวตามที่กองทุนปลายทางกำหนด ทั้งนี้ บริษัทจัดการอาจกำหนดเงื่อนไขหรือหลักเกณฑ์ในการใช้เครื่องมือที่แตกต่างไปจากเครื่องมือของกองทุนปลายทางรวมถึงอาจพิจารณาเปลี่ยนแปลงหรือเพิ่มเติมเครื่องมือบริหารความเสี่ยงสภาพคล่องได้ตามดุลยพินิจของบริษัทจัดการและอาจพิจารณาใช้เครื่องมือบริหารความเสี่ยงสภาพคล่องมากกว่าหนึ่งเครื่องมือเพื่อให้สอดคล้องตามความเหมาะสมของสถานการณ์ ซึ่งจะอยู่ภายใต้หลักเกณฑ์ที่สำนักงาน ก.ล.ต. และหรือสมาคมบริษัทจัดการลงทุน และหรือหน่วยงานที่มีอำนาจอื่นกำหนด

- การไม่ขายหรือไม่รับซื้อคืนหน่วยลงทุนตามคำสั่งที่รับไว้หรือจะหยุดรับคำสั่งซื้อหรือคำสั่งขายคืนหน่วยลงทุน (suspension of dealings)

บริษัทจัดการกองทุนรวมสามารถดำเนินการได้สูงสุดไม่เกิน (วันทำการ) : 1

เว้นแต่จะได้รับการผ่อนผันเวลาดังกล่าวจากสำนักงาน ก.ล.ต. โดยบริษัทจัดการกองทุนรวมพิจารณาแล้ว มีความเชื่อโดยสุจริตและสมเหตุสมผลว่า จำเป็นต้องระงับการซื้อขายหน่วยลงทุนโดยได้รับความเห็นชอบจากผู้ดูแลผลประโยชน์ กรณีเกิดเหตุตามประกาศคณะกรรมการกำกับหลักทรัพย์ และตลาดหลักทรัพย์กำหนด

บริษัทจัดการกองทุนรวมจะไม่ขายหรือไม่รับซื้อคืนหน่วยลงทุนตามคำสั่งที่รับไว้แล้วหรือจะหยุดรับคำสั่งซื้อหรือคำสั่งขายคืนหน่วยลงทุน (suspension of dealings) ได้ด้วยเหตุอันใดดังต่อไปนี้ ซึ่งไม่เกินกว่ากรณีที่ประกาศคณะกรรมการกำกับหลักทรัพย์และตลาดหลักทรัพย์กำหนด

1. เป็นการไม่ขายหน่วยลงทุนตามคำสั่งซื้อหน่วยลงทุนที่รับไว้แล้ว หรือเป็นการหยุดรับคำสั่งซื้อหน่วยลงทุนแก่ผู้ลงทุนเฉพาะราย เนื่องจากปรากฏข้อเท็จจริงดังนี้

(ก) บริษัทจัดการกองทุนรวมมีเหตุอันควรสงสัยว่าผู้ลงทุนรายนั้น ๆ มีส่วนเกี่ยวข้องกับการกระทำความผิดอย่างใดอย่างหนึ่งดังนี้

(1) การกระทำที่เป็นความผิดมูลฐานหรือความผิดฐานฟอกเงินตามกฎหมายเกี่ยวกับการป้องกันและปราบปรามการฟอกเงินไม่ว่าจะเป็นกฎหมายไทย หรือกฎหมายต่างประเทศ

(2) การให้การสนับสนุนทางการเงินแก่การก่อการร้าย

(3) การกระทำที่เป็นการปฏิบัติตามคำสั่งเกี่ยวกับการยึดหรืออายัดทรัพย์สินโดยบุคคลผู้มีอำนาจตามกฎหมาย

(ข) บริษัทจัดการกองทุนรวมไม่สามารถดำเนินการรู้จักลูกค้า และตรวจสอบเพื่อทราบข้อเท็จจริงเกี่ยวกับลูกค้าได้ในสาระสำคัญ

2. อยู่ในระหว่างดำเนินการเปลี่ยนให้บริษัทจัดการกองทุนรวมรายอื่นเข้าบริหารจัดการกองทุนรวมภายใต้การจัดการของตน อันเนื่องมาจาก การที่บริษัทจัดการกองทุนรวมรายเดิมไม่สามารถดำรงความเพียงพอของเงินกองทุนได้ตามประกาศคณะกรรมการกำกับหลักทรัพย์และตลาดหลักทรัพย์ ว่าด้วยการดำรงเงินกองทุนของผู้ประกอบธุรกิจการจัดการกองทุนรวม การจัดการกองทุนส่วนบุคคล การเป็นนายหน้าซื้อขายหลักทรัพย์และการค้าหลักทรัพย์ และการจัดจำหน่ายหลักทรัพย์ที่เป็นหน่วยลงทุน และการเป็นผู้จัดการเงินลงทุนสัญญาซื้อขายล่วงหน้า ซึ่งให้กระทำได้ไม่เกิน 3 วันทำการ

3. ชื่อย่อ : SCBAEMD

- เครื่องมือการกำหนดให้ผู้ลงทุนเป็นผู้รับภาระค่าใช้จ่าย

ค่าธรรมเนียมการขายคืนที่ไม่เป็นไปตามปริมาณหรือระยะเวลาที่กำหนด (liquidity fee) :

กองทุนรวม feeder fund และ fund of funds เมื่อกองทุนปลายทางมีการใช้ liquidity fee บริษัทจัดการจะพิจารณาดำเนินการให้สอดคล้องกับกองทุนปลายทาง

รายละเอียดเพิ่มเติม :

กองทุนปลายทางสามารถเรียกเก็บค่าธรรมเนียมการขายคืนที่ไม่เป็นไปตามปริมาณหรือระยะเวลาที่กำหนด (liquidity fee) ได้ (ถ้ามี)

ผู้ลงทุนสามารถศึกษารายละเอียดเพิ่มเติมได้จากหนังสือชี้ชวนของกองทุนปลายทาง

ในกรณีที่กองทุนปลายทางมีการเปลี่ยนแปลงหรือเพิ่มเติมเครื่องมือบริหารความเสี่ยงสภาพคล่องข้างต้น หรือมีการเปลี่ยนแปลงกองทุนปลายทางใหม่ บริษัทจัดการขอพิจารณาใช้เครื่องมือดังกล่าวตามที่กองทุนปลายทางกำหนด ทั้งนี้ บริษัทจัดการอาจกำหนดเงื่อนไขหรือหลักเกณฑ์ในการใช้เครื่องมือที่แตกต่างไปจากเครื่องมือของกองทุนปลายทางรวมถึงอาจพิจารณาเปลี่ยนแปลงหรือเพิ่มเติมเครื่องมือบริหารความเสี่ยงสภาพคล่องได้ตามดุลยพินิจของบริษัทจัดการและอาจพิจารณาใช้เครื่องมือบริหารความเสี่ยงสภาพคล่องมากกว่าหนึ่งเครื่องมือเพื่อให้สอดคล้องตามความเหมาะสมของสถานการณ์ ซึ่งจะอยู่ภายใต้หลักเกณฑ์ที่สำนักงาน ก.ล.ต. และหรือสมาคม

บริษัทจัดการลงทุน และหรือหน่วยงานที่มีอำนาจอื่นกำหนด

การปรับมูลค่าทรัพย์สินสุทธิด้วยสูตรการคำนวณที่สะท้อนต้นทุนในการซื้อขายทรัพย์สินของกองทุนรวม (swing pricing) :

กองทุนรวมทั่วไป

อัตราสูงสุดไม่เกินร้อยละ : 2.00 ของมูลค่าหน่วยลงทุน

ด้วยวิธีปฏิบัติ : Partial swing pricing

รายละเอียดเพิ่มเติม :

หลักเกณฑ์และเงื่อนไข

1. swing factor มีหลักการในการพิจารณาเป็นไปตามนโยบายและแนวทางที่บริษัทจัดการกำหนด โดยพิจารณาปัจจัยต่างๆที่เกี่ยวข้อง ได้แก่

1) มีความผันผวนในตลาดซื้อขายทรัพย์สิน

2) สภาพคล่องของตลาดทรัพย์สินลดลงจากภาวะปกติ

3) สภาพคล่องของกองทุนรวมผิดปกติ

4) หรือประเมินว่าสภาพคล่องของกองทุนรวมจะไม่สอดคล้องกับปริมาณการไถ่ถอนของกองทุนรวม

5) หรือปัจจัยอื่น ๆ ที่นอกเหนือการควบคุมของบริษัทจัดการ เช่น ตลาดซื้อขายทรัพย์สินที่เกี่ยวข้องกับการลงทุน

กองทุน
ซึ่งบริษัทจัดการอาจพิจารณาใช้ข้อมูลประมาณการภายใต้ข้อเท็จจริงที่มีอยู่และหรือสมมติฐานและหรือการประเมินจากปัจจัยที่เกี่ยวข้องเท่าที่สามารถทำได้เพื่อให้สามารถดำเนินการได้ภายในเวลาและเงื่อนไข ณ ขณะนั้น

2. การกำหนด Swing Thresholds มีหลักการในการพิจารณาเป็นไปตามนโยบายและแนวทางที่บริษัทจัดการกำหนด โดยพิจารณาปัจจัยต่างๆที่เกี่ยวข้อง ได้แก่

1) มีความผันผวนในตลาดซื้อขายทรัพย์สิน

2) สภาพคล่องของตลาดทรัพย์สินลดลงจากภาวะปกติ

3) สภาพคล่องของกองทุนรวมผิดปกติ

4) หรือประเมินว่าสภาพคล่องของกองทุนรวมจะไม่สอดคล้องกับปริมาณการไถ่ถอนของกองทุนรวม

5) หรือปัจจัยอื่น ๆ ที่นอกเหนือการควบคุมของบริษัทจัดการ เช่น ตลาดซื้อขายทรัพย์สินที่เกี่ยวข้องกับการลงทุน

กองทุน
ซึ่งบริษัทจัดการอาจพิจารณาใช้ข้อมูลประมาณการภายใต้ข้อเท็จจริงที่มีอยู่และหรือสมมติฐานและหรือการประเมินจากปัจจัยที่เกี่ยวข้องเท่าที่สามารถทำได้เพื่อให้สามารถดำเนินการได้ภายในเวลาและเงื่อนไข ณ ขณะนั้น

3. ณ ขณะใดขณะหนึ่ง บริษัทจัดการ จะไม่ใช่ Swing Pricing พร้อมกับ Anti-dilution levies – ADL แต่สามารถเข้าร่วมกับเครื่องมือในการบริหารความเสี่ยงสภาพคล่องอื่นได้

4. ในกรณีที่เป็นการขายในรูปแบบ omnibus account บริษัทจะดำเนินการตามข้อมูลที่ได้รับจากผู้สนับสนุนการขายและรับซื้อคืนเท่าที่สามารถทำได้ (best effort) ภายใต้สถานการณ์และข้อจำกัดในขณะนั้น การพิจารณาใช้เครื่องมือ

1. บริษัทจัดการอาจใช้ Swing Pricing ที่แตกต่างกันได้ในแต่ละวันทำการที่มีการใช้เครื่องมือนี้

2. ในกรณีที่บริษัทจัดการพิจารณาใช้ partial swing pricing จะเป็นการใช้เฉพาะวันทำการซื้อขายที่สัดส่วนของมูลค่าซื้อขายหน่วยลงทุนสุทธิของกองทุน เทียบกับมูลค่าทรัพย์สินสุทธิทั้งหมดของกองทุน มีค่าเกินกว่า swing threshold ที่บริษัทจัดการกำหนด โดยที่มูลค่าซื้อขายหน่วยลงทุนสุทธิของกองทุน คำนวณจากมูลค่าการซื้อขายหน่วยลงทุน (subscription) บวกมูลค่าการสับเปลี่ยนหน่วยลงทุนเข้า (switch in) หักด้วยมูลค่าการขายคืนหน่วยลงทุน (redemption) และหักด้วยมูลค่าการสับเปลี่ยนหน่วยลงทุนออก (switch out)

ทั้งนี้ รายละเอียดวิธีการคำนวณเป็นไปตามวิธีที่บริษัทจัดการกำหนด

ข้อสงวนสิทธิ

1. ในกรณีที่กองทุนมีการแบ่งชนิดหน่วยลงทุน บริษัทจัดการขอสงวนสิทธิที่จะนำข้อมูลของหน่วยลงทุนทุกชนิดมาใช้ในการพิจารณาและหรือตัดสินใจเรื่องต่าง ๆ ที่เกี่ยวข้องกับการใช้เครื่องมือ Swing Pricing ในวันทำการนั้น

2. บริษัทจัดการขอสงวนสิทธิที่จะปรับเพิ่มหรือลดอัตรา swing factor ที่เก็บจริง ได้ตามที่บริษัทจัดการเห็นสมควร ซึ่งจะปรับเพิ่มไม่เกินอัตราสูงสุดที่ระบุไว้ในโครงการ

3. บริษัทจัดการขอสงวนสิทธิที่จะนำค่าซื้อหน่วยลงทุนที่ชำระเงินด้วยเช็ค รวมเข้าเป็นยอดซื้อหน่วยลงทุนในวันทำการที่มีการใช้เครื่องมือ swing pricing และบริษัทจัดการจะนำยอดซื้อหน่วยลงทุนดังกล่าวไปใช้ในการพิจารณาและหรือตัดสินใจเรื่องต่าง ๆ ที่เกี่ยวข้องกับการใช้เครื่องมือ swing pricing ในวันทำการนั้น ทั้งนี้บริษัทจัดการขอสงวนสิทธิที่จะไม่เปลี่ยนแปลงการดำเนินการใด ๆ ที่ได้ดำเนินการหรือตัดสินใจไปแล้วที่เกี่ยวข้องกับการใช้เครื่องมือ swing pricing ในวันทำการนั้น แม้หากภายหลังปรากฏว่าเช็คค่าซื้อหน่วยลงทุนทั้งหมดหรือบางส่วนในวันทำการนั้นไม่สามารถเรียกเก็บเงินได้และรายการซื้อหน่วยลงทุนที่ชำระด้วยเช็คที่เรียกเก็บไม่ได้นั้น ไม่ได้รับการจัดสรรหน่วยลงทุน
4. บริษัทจัดการขอสงวนสิทธิที่จะเปลี่ยนแปลงแนวทางดำเนินการระหว่างการใช้เครื่องมือ เช่น การยกเลิกก่อนระยะเวลาที่กำหนด การประกาศใช้เครื่องมืออื่นแทนและหรือเพิ่มเติม เป็นต้น ซึ่งจะอยู่ภายใต้หลักเกณฑ์ที่สำนักงาน ก.ล.ต. และหรือสมาคมบริษัทจัดการลงทุน และหรือหน่วยงานที่มีอำนาจอื่นกำหนด

กองทุนรวม feeder fund และ fund of funds เมื่อกองทุนปลายทางมีการใช้ swing pricing บริษัทจัดการจะพิจารณาดำเนินการให้สอดคล้องกับกองทุนปลายทาง

รายละเอียดเพิ่มเติม :

กองทุนปลายทางสามารถปรับมูลค่าทรัพย์สินสุทธิด้วยสูตรการคำนวณที่สะท้อนต้นทุนในการซื้อขายทรัพย์สินของกองทุนรวม (swing pricing) ได้ (ถ้ามี)

ผู้ลงทุนสามารถศึกษารายละเอียดเพิ่มเติมได้จากหนังสือชี้ชวนของกองทุนปลายทาง ในกรณีที่กองทุนปลายทางมีการเปลี่ยนแปลงหรือเพิ่มเติมเครื่องมือบริหารความเสี่ยงสภาพคล่องข้างต้น หรือมีการเปลี่ยนแปลงกองทุนปลายทางใหม่ บริษัทจัดการขอพิจารณาใช้เครื่องมือดังกล่าวตามที่กองทุนปลายทางกำหนด ทั้งนี้ บริษัทจัดการอาจกำหนดเงื่อนไขหรือหลักเกณฑ์ในการใช้เครื่องมือที่แตกต่างไปจากเครื่องมือของกองทุนปลายทางรวมถึงอาจพิจารณาเปลี่ยนแปลงหรือเพิ่มเติมเครื่องมือบริหารความเสี่ยงสภาพคล่องได้ตามดุลยพินิจของบริษัทจัดการและอาจพิจารณาใช้เครื่องมือบริหารความเสี่ยงสภาพคล่องมากกว่าหนึ่งเครื่องมือเพื่อให้สอดคล้องตามความเหมาะสมของสถานการณ์ ซึ่งจะอยู่ภายใต้หลักเกณฑ์ที่สำนักงาน ก.ล.ต. และหรือสมาคมบริษัทจัดการลงทุน และหรือหน่วยงานที่มีอำนาจอื่นกำหนด

ค่าธรรมเนียมการซื้อขายหน่วยลงทุนที่สะท้อนต้นทุนในการซื้อขายทรัพย์สินของกองทุนรวม (Anti-Dilution Levies - ADLs) :

กองทุนรวมทั่วไป

อัตราสูงสุดไม่เกินร้อยละ : 2.00 ของมูลค่าหน่วยลงทุน

รายละเอียดเพิ่มเติม :

หลักเกณฑ์และเงื่อนไข

1. บริษัทจัดการจะพิจารณาเรียกเก็บ ADLs โดยมีหลักการในการพิจารณาเป็นไปตามนโยบายและแนวทางที่บริษัทจัดการกำหนด ซึ่งจะอยู่ภายใต้กฎระเบียบและหรือประกาศและหรือแนวทางปฏิบัติของสำนักงาน ก.ล.ต.และหรือสมาคมบริษัทจัดการลงทุนและหรือหน่วยงานที่มีอำนาจอื่น ทั้งนี้ การกำหนด ADLs factor จะคำนึงถึงปัจจัยที่เกี่ยวข้องโดยพิจารณาปัจจัยต่างๆที่เกี่ยวข้อง ได้แก่

- 1) มีความผันผวนในตลาดซื้อขายทรัพย์สิน
- 2) สภาพคล่องของตลาดทรัพย์สินลดลงจากภาวะปกติ
- 3) สภาพคล่องของกองทุนรวมผิดปกติ
- 4) หรือประเมินว่าสภาพคล่องของกองทุนรวมจะไม่สอดคล้องกับปริมาณการไถ่ถอนของกองทุนรวม
- 5) หรือปัจจัยอื่น ๆ ที่นอกเหนือการควบคุมของบริษัทจัดการ เช่น ตลาดซื้อขายทรัพย์สินที่เกี่ยวข้องกับการลงทุนกองทุน

ซึ่งบริษัทจัดการอาจพิจารณาใช้ข้อมูลประมาณการภายใต้ข้อเท็จจริงที่มีอยู่และหรือสมมติฐานและหรือการประเมินจากปัจจัยที่เกี่ยวข้องเท่าที่สามารถทำได้เพื่อให้สามารถดำเนินการได้ภายในเวลาและเงื่อนไข ณ ขณะนั้น

2. การกำหนด ADLs threshold มีหลักการในการพิจารณาเป็นไปตามนโยบายและแนวทางที่บริษัทจัดการกำหนด ซึ่งบริษัทจัดการจะคำนึงถึงปัจจัยที่เกี่ยวข้องกับสภาพคล่องของกองทุน โดยพิจารณาปัจจัยต่างๆที่เกี่ยวข้อง ได้แก่

- 1) มีความผันผวนในตลาดซื้อขายทรัพย์สิน
- 2) สภาพคล่องของตลาดทรัพย์สินลดลงจากภาวะปกติ
- 3) สภาพคล่องของกองทุนรวมผิดปกติ
- 4) หรือประเมินว่าสภาพคล่องของกองทุนรวมจะไม่สอดคล้องกับปริมาณการไถ่ถอนของกองทุนรวม
- 5) หรือปัจจัยอื่น ๆ ที่นอกเหนือการควบคุมของบริษัทจัดการ เช่น ตลาดซื้อขายทรัพย์สินที่เกี่ยวข้องกับการลงทุนกองทุน

ซึ่งบริษัทจัดการอาจพิจารณาใช้ข้อมูลประมาณการภายใต้ข้อเท็จจริงที่มีอยู่หรือสมมติฐานและหรือการประเมินจากปัจจัยที่เกี่ยวข้องเท่าที่สามารถทำได้เพื่อให้สามารถดำเนินการได้ภายในเวลาและเงื่อนไข ณ ขณะนั้น ๆ

3. ณ ขณะใดขณะหนึ่ง บริษัทจัดการ จะไม่ใช่ ADLs พร้อมกับ Swing Pricing แต่สามารถใช้ร่วมกับเครื่องมือในการบริหารความเสี่ยงสภาพคล่องอื่นได้
4. ในกรณีที่เป็นการขายในแบบ omnibus account บริษัทจะดำเนินการตามข้อมูลที่ได้รับจากผู้สนับสนุนการขายและรับซื้อคืนเท่าที่สามารถทำได้ (best effort) ภายใต้สถานการณ์และข้อจำกัดในขณะนั้น การพิจารณาใช้เครื่องมือ

1. บริษัทจัดการอาจเรียกเก็บ ADLs ที่แตกต่างกันในแต่ละวันทำการที่มีการใช้เครื่องมือนี้
2. บริษัทจัดการอาจพิจารณาเรียกเก็บ ADLs โดยจะเป็นการใช้เฉพาะวันทำการซื้อขายใดที่สัดส่วนของมูลค่าซื้อขายหน่วยลงทุนสุทธิของกองทุน เทียบกับมูลค่าทรัพย์สินสุทธิทั้งหมดของกองทุน มีค่าเกินกว่า ADLs threshold ที่บริษัทจัดการกำหนด โดยที่มูลค่าซื้อขายหน่วยลงทุนสุทธิของกองทุน คำนวณจากมูลค่าการซื้อหน่วยลงทุน (subscription) บวกมูลค่าการสับเปลี่ยนหน่วยลงทุนเข้า (switch in) หักด้วยมูลค่าการขายคืนหน่วยลงทุน (redemption) และหักด้วยมูลค่าการสับเปลี่ยนหน่วยลงทุนออก (switch out)

ทั้งนี้ รายละเอียดวิธีการคำนวณเป็นไปตามวิธีที่บริษัทจัดการกำหนด

3. บริษัทจัดการกำหนด ADLs Threshold โดยใช้ข้อมูลดังต่อไปนี้

- (1) มูลค่าการซื้อหน่วยลงทุนและสับเปลี่ยนเข้า มากกว่ามูลค่าการขายคืนหน่วยลงทุนและสับเปลี่ยนออก
 - (2) มูลค่าการซื้อหน่วยลงทุนและสับเปลี่ยนเข้า น้อยกว่ามูลค่าการขายคืนหน่วยลงทุนและสับเปลี่ยนออก
- ซึ่งบริษัทจัดการอาจพิจารณากำหนด (1) และ (2) ในระดับที่ต่างกัน

4. ในกรณีที่มีการใช้เครื่องมือ ADLs นี้ ADLs ที่เรียกเก็บได้จะนำกลับเข้ากองทุน อย่างไรก็ตามการใช้เครื่องมือนี้มีวัตถุประสงค์เพื่อบรรเทาผลกระทบทางลบที่อาจเกิดขึ้นกับผู้ถือหุ้นที่ยังคงลงทุนในกองทุนต่อไป เครื่องมือนี้ไม่ได้มีวัตถุประสงค์เพื่อสร้างผลตอบแทนให้กองทุนแต่อย่างใด

ข้อสงวนสิทธิ

1. ในกรณีที่กองทุนมีการแบ่งชนิดหน่วยลงทุน บริษัทจัดการขอสงวนสิทธิที่จะนำข้อมูลของหน่วยลงทุนทุกชนิดมาใช้ในการพิจารณาและหรือตัดสินใจเรื่องต่าง ๆ ที่เกี่ยวข้องกับการใช้เครื่องมือ ADLs ในวันทำการนั้น
2. บริษัทจัดการขอสงวนสิทธิที่จะนำค่าซื้อหน่วยลงทุนที่ชำระเงินด้วยเช็ค รวมเข้าเป็นยอดซื้อหน่วยลงทุนในวันทำการที่มีการใช้เครื่องมือ ADLs และบริษัทจัดการจะนำยอดซื้อหน่วยลงทุนดังกล่าวไปใช้ในการพิจารณาและหรือตัดสินใจเรื่องต่าง ๆ ที่เกี่ยวข้องกับการใช้เครื่องมือ ADLs ในวันทำการนั้น ทั้งนี้บริษัทจัดการขอสงวนสิทธิที่จะไม่เปลี่ยนแปลงการดำเนินการใด ๆ ที่ได้ดำเนินการหรือตัดสินใจไปแล้วที่เกี่ยวข้องกับการใช้เครื่องมือ ADLs ในวันทำการนั้น แม้หากภายหลังปรากฏว่าเช็คค่าซื้อหน่วยลงทุนทั้งหมดหรือบางส่วนของวันทำการนั้นไม่สามารถเรียกเก็บเงินได้และรายการซื้อหน่วยลงทุนที่ชำระด้วยเช็คที่เรียกเก็บไม่ได้นั้น ไม่ได้รับการจัดสรรหน่วยลงทุน
3. บริษัทจัดการขอสงวนสิทธิที่จะเรียกเก็บ Anti-dilution levies – ADLs จากผู้ที่ทำรายการซื้อหน่วยลงทุนและสับเปลี่ยนหน่วยลงทุนเข้า หรือขายคืนหน่วยลงทุนและสับเปลี่ยนหน่วยลงทุนออก เพียงฝั่งใดฝั่งหนึ่งที่เกิน ADLs threshold ที่บริษัทกำหนดไว้ รวมถึงบริษัทจัดการขอสงวนสิทธิที่จะพิจารณากำหนดอัตราเรียกเก็บ ADLs ที่แตกต่างกันได้ และขอสงวนสิทธิที่จะมีข้อกำหนดเพิ่มเติมในการเรียกเก็บเฉพาะรายที่ทำรายการซื้อหน่วยลงทุนและสับเปลี่ยนหน่วยลงทุนเข้า หรือขายคืนหน่วยลงทุนและสับเปลี่ยนหน่วยลงทุนออกในปริมาณมากตามแนวทางที่บริษัทจัดการจะกำหนดได้
4. บริษัทจัดการขอสงวนสิทธิที่จะปรับเพิ่มหรือลดอัตรา ADLs ที่เรียกเก็บ ซึ่งจะปรับเพิ่มไม่เกินอัตราสูงสุดที่ระบุไว้ในโครงการ โดยบริษัทจัดการจะเปิดเผยทางเว็บไซต์ของบริษัทจัดการและในหนังสือชี้ชวนส่วนข้อมูลกองทุนรวมหรือผ่านทางช่องทางอื่นที่บริษัทจัดการกำหนด
5. บริษัทจัดการขอสงวนสิทธิที่จะเปลี่ยนแปลงแนวทางการดำเนินการระหว่างการใช้เครื่องมือ เช่น การยกเลิกก่อนระยะเวลาที่กำหนด การประกาศใช้เครื่องมืออื่นแทนและหรือเพิ่มเติม เป็นต้น ซึ่งจะอยู่ภายใต้หลักเกณฑ์ที่สำนักงาน ก.ล.ต. และหรือสมาคมบริษัทจัดการลงทุน และหรือหน่วยงานที่มีอำนาจอื่นกำหนด

ดำเนินการให้สอดคล้องกับกองทุนปลายทาง

รายละเอียดเพิ่มเติม :

กองทุนปลายทางสามารถเรียกเก็บค่าธรรมเนียมการซื้อขายหน่วยลงทุนที่สะท้อนต้นทุนในการซื้อขายทรัพย์สินของกองทุนรวม (Anti-Dilution Levies - ADLs) ได้ (ถ้ามี)
ผู้ลงทุนสามารถศึกษารายละเอียดเพิ่มเติมได้จากหนังสือชี้ชวนของกองทุนปลายทาง
ในกรณีที่กองทุนปลายทางมีการเปลี่ยนแปลงหรือเพิ่มเติมเครื่องมือบริหารความเสี่ยงสภาพคล่องข้างต้น หรือมีการเปลี่ยนแปลงกองทุนปลายทางใหม่ บริษัทจัดการขอพิจารณาใช้เครื่องมือดังกล่าวตามที่กองทุนปลายทางกำหนด ทั้งนี้ บริษัทจัดการอาจกำหนดเงื่อนไขหรือหลักเกณฑ์ในการใช้เครื่องมือที่แตกต่างไปจากเครื่องมือของกองทุนปลายทางรวมถึงอาจพิจารณาเปลี่ยนแปลงหรือเพิ่มเติมเครื่องมือบริหารความเสี่ยงสภาพคล่องได้ตามดุลยพินิจของบริษัทจัดการและอาจพิจารณาใช้เครื่องมือบริหารความเสี่ยงสภาพคล่องมากกว่าหนึ่งเครื่องมือเพื่อให้สอดคล้องตามความเหมาะสมของสถานการณ์ ซึ่งจะอยู่ภายใต้หลักเกณฑ์ที่สำนักงาน ก.ล.ต. และหรือสมาคมบริษัทจัดการลงทุน และหรือหน่วยงานที่มีอำนาจอื่นกำหนด

- การกำหนดเงื่อนไขหรือข้อจำกัดในการรับคำสั่งขายคืนหน่วยลงทุน

ระยะเวลาที่ต้องแจ้งล่วงหน้าก่อนการขายคืนหน่วยลงทุน (notice period) :

กองทุนรวม feeder fund และ fund of funds เมื่อกองทุนปลายทางมีการใช้ notice period บริษัทจัดการสามารถจะพิจารณาดำเนินการให้สอดคล้องกับกองทุนปลายทางได้

รายละเอียดเพิ่มเติม :

กองทุนปลายทางสามารถกำหนดเงื่อนไขระยะเวลาที่ต้องแจ้งล่วงหน้าก่อนการขายคืนหน่วยลงทุน (notice period) ได้ (ถ้ามี)

ผู้ลงทุนสามารถศึกษารายละเอียดเพิ่มเติมได้จากหนังสือชี้ชวนของกองทุนปลายทาง
ในกรณีที่กองทุนปลายทางมีการเปลี่ยนแปลงหรือเพิ่มเติมเครื่องมือบริหารความเสี่ยงสภาพคล่องข้างต้น หรือมีการเปลี่ยนแปลงกองทุนปลายทางใหม่ บริษัทจัดการขอพิจารณาใช้เครื่องมือดังกล่าวตามที่กองทุนปลายทางกำหนด ทั้งนี้ บริษัทจัดการอาจกำหนดเงื่อนไขหรือหลักเกณฑ์ในการใช้เครื่องมือที่แตกต่างไปจากเครื่องมือของกองทุนปลายทางรวมถึงอาจพิจารณาเปลี่ยนแปลงหรือเพิ่มเติมเครื่องมือบริหารความเสี่ยงสภาพคล่องได้ตามดุลยพินิจของบริษัทจัดการและอาจพิจารณาใช้เครื่องมือบริหารความเสี่ยงสภาพคล่องมากกว่าหนึ่งเครื่องมือเพื่อให้สอดคล้องตามความเหมาะสมของสถานการณ์ ซึ่งจะอยู่ภายใต้หลักเกณฑ์ที่สำนักงาน ก.ล.ต. และหรือสมาคมบริษัทจัดการลงทุน และหรือหน่วยงานที่มีอำนาจอื่นกำหนด

เขตแดนการขายคืนหน่วยลงทุน (redemption gate) :

กองทุนรวมทั่วไป

เขตแดนการขายคืนหน่วยลงทุนไม่ต่ำกว่าร้อยละ : 5.00 ของมูลค่าทรัพย์สินสุทธิของกองทุนรวม

โดยบริษัทจัดการจะใช้เขตแดนการขายคืนหน่วยลงทุนไม่เกิน : 7 วันทำการ

ในทุกรอบเวลา : 30 วัน

รายละเอียดเพิ่มเติม :

หลักเกณฑ์และเงื่อนไข

1. บริษัทจัดการจะกำหนด Gate period ตามรายละเอียดวิธีการคำนวณที่บริษัทจัดการกำหนด และ/หรือ เมื่อบริษัทจัดการกองทุนพิจารณาเห็นสมควร
2. ในกรณีที่บริษัทจัดการกำหนดเงื่อนไขเพื่อบ่งชี้สถานการณ์ที่ไม่ปกติด้วย Gate threshold ในกรณีดังกล่าว Redemption Gate จะใช้เฉพาะวันทำการซื้อขายใดที่ สัดส่วนของมูลค่าซื้อขายหน่วยลงทุนสุทธิของกองทุนเทียบกับ มูลค่าทรัพย์สินสุทธิทั้งหมดของกองทุน มีค่าเท่ากับหรือมากกว่า Gate threshold ที่บริษัทจัดการกำหนด โดยที่มูลค่าซื้อขายหน่วยลงทุนสุทธิของกองทุน คำนวณจาก มูลค่าการซื้อหน่วยลงทุน (subscription) บวก มูลค่าการสับเปลี่ยนหน่วยลงทุนเข้า (switch in) หักด้วยมูลค่าการขายคืนหน่วยลงทุน (redemption) และหักด้วยมูลค่าการสับเปลี่ยนหน่วยลงทุนออก (switch out)
3. บริษัทจัดการจะพิจารณากำหนดวิธีการรับซื้อคืนหน่วยลงทุนตาม Redemption Gate โดยการเฉลี่ยตาม

- สัดส่วน (pro-rata basis) ของคำสั่งรับซื้อคืนหน่วยลงทุนและสับเปลี่ยนออก ณ วันที่ใช้ Redemption Gate สำหรับคำสั่งรับซื้อคืนหน่วยลงทุนและสับเปลี่ยนออกส่วนที่เหลือ บริษัทจัดการจะนำไปทำรายการในวันทำการรับซื้อคืนหน่วยลงทุนถัดไป รวมกับคำสั่งรับซื้อคืนหน่วยลงทุนและสับเปลี่ยนออกใหม่ตามสัดส่วน (pro-rata basis) โดยไม่มีการจัดลำดับก่อน-หลังของคำสั่งรับซื้อคืนหน่วยลงทุน
4. บริษัทจัดการอาจพิจารณากำหนด Redemption Gate และ gate period ในแต่ละครั้งแตกต่างกันได้ แต่ Redemption Gate จะไม่ต่ำกว่า Redemption Gate ขั้นต่ำ และ gate period จะไม่มากกว่าระดับเพดานที่ระบุไว้ในโครงการ
 5. บริษัทจัดการจะทำการรับซื้อคืนหน่วยลงทุนและสับเปลี่ยนออก ไม่เกิน Redemption Gate ตามราคาซื้อคืนหน่วยลงทุน ณ วันทำการรับซื้อคืนหน่วยลงทุน ทั้งนี้ เว้นแต่กรณีที่กองทุนมีสภาพคล่องเพียงพอ บริษัทจัดการขอสงวนสิทธิที่จะรับซื้อคืนหน่วยลงทุนหรือสับเปลี่ยนหน่วยลงทุนเกินกว่า Redemption Gate ที่ประกาศใช้
 6. บริษัทจัดการจะแจ้งให้ผู้ถือหน่วยลงทุนทราบเมื่อมีการใช้ Redemption gate โดยไม่ชักช้า
 7. ในกรณีที่มีการใช้เครื่องมือ Redemption Gate นี้ บริษัทจัดการอาจใช้ร่วมกับเครื่องมือในการบริหารความเสี่ยงสภาพคล่องอื่นได้
 8. ในกรณีที่เป็นการขายในรูปแบบ omnibus account บริษัทจะดำเนินการตามข้อมูลที่ได้รับจากผู้สนับสนุนการขายและรับซื้อคืนเท่าที่สามารถทำได้ (best effort) ภายใต้สถานการณ์และข้อจำกัดในขณะนั้น
- การพิจารณาใช้เครื่องมือ
1. Redemption Gate ที่แตกต่างกันในแต่ละวันทำการที่มีการใช้เครื่องมือนี้
 2. บริษัทจัดการอาจพิจารณาใช้ Redemption Gate เฉพาะกรณีที่เกิดสถานการณ์ไม่ปกติ หรือประเมินว่าสถานการณ์อาจจะไม่ปกติ โดยบริษัทจัดการอาจกำหนดเงื่อนไขเพื่อบ่งชี้สถานการณ์ที่ไม่ปกติด้วย Gate threshold ได้ โดยพิจารณาปัจจัยต่าง ๆ ดังต่อไปนี้
 - 1) มีความผันผวนในตลาดซื้อขายทรัพย์สิน
 - 2) สภาพคล่องของตลาดทรัพย์สินลดลงจากภาวะปกติ
 - 3) สภาพคล่องของกองทุนรวมผิดปกติ หรือประเมินว่าสภาพคล่องของกองทุนรวมจะไม่สอดคล้องกับปริมาณการไถ่ถอนของกองทุนรวม
 - 4) เกิดการไถ่ถอนผิดปกติ
 - 5) เกิดการไถ่ถอนมากกว่า Redemption Gate ที่กำหนดไว้
 - 6) หรือปัจจัยอื่น ๆ ที่นอกเหนือการควบคุมของบริษัทจัดการ เช่น ตลาดซื้อขายทรัพย์สินที่เกี่ยวข้องกับการลงทุนกองทุน
- ข้อสงวนสิทธิ
1. บริษัทจัดการขอสงวนสิทธิที่จะปรับเปลี่ยนหรือลดอัตรา Gate threshold ตามที่บริษัทจัดการเห็นสมควร โดยจะปรับลดไม่ต่ำกว่า Redemption Gate ขั้นต่ำที่ระบุในโครงการ ทั้งนี้ รายละเอียดวิธีการคำนวณเป็นไปตามวิธีที่บริษัทจัดการกำหนด
 2. บริษัทจัดการขอสงวนสิทธิที่จะรับซื้อคืนหน่วยลงทุนหรือสับเปลี่ยนหน่วยลงทุนเกินกว่า Redemption Gate ที่ประกาศใช้
 3. บริษัทจัดการขอสงวนสิทธิที่จะเปลี่ยนแปลงแนวทางการระหว่งการทำ Redemption Gate ได้แก่ การยกเลิก Redemption Gate ก่อนระยะเวลาที่กำหนด การใช้เครื่องมืออื่นแทน Redemption Gate เป็นต้น (ถ้ามี) ทั้งนี้ ในกรณีที่ไม่สามารถชำระค่าขายคืนหน่วยลงทุนในส่วนที่เหลือได้ บริษัทจัดการอาจพิจารณายกเลิกคำสั่งขายคืนหน่วยลงทุนทั้งหมดที่ค้างอยู่ในรายการ และแจ้งผู้ถือหน่วยลงทุนที่ถูกยกเลิกคำสั่งโดยไม่ชักช้า
 4. ในกรณีที่กองทุนมีการแบ่งชนิดหน่วยลงทุน บริษัทจัดการขอสงวนสิทธิที่จะนำข้อมูลของหน่วยลงทุนทุกชนิดมาใช้ในการพิจารณาและหรือตัดสินใจเรื่องต่าง ๆ ที่เกี่ยวข้องกับการใช้เครื่องมือ Redemption Gate ในวันทำการนั้น
 5. การขายคืนหน่วยลงทุน เมื่อกองทุนมีการกำหนด Redemption Gate เงินลงทุนในส่วนที่รอการจัดสรรใหม่ อาจเกิดกรณีที่มูลค่าหน่วยลงทุนลดต่ำลง จนทำให้เงินลงทุนที่เหลืออยู่ในกองทุนต่ำกว่ามูลค่าคงเหลือขั้นต่ำของกองทุน อาจทำให้จำนวนเงินลงทุนคงเหลือดังกล่าวถูกขายคืนออกมาด้วย
 6. การสับเปลี่ยนหน่วยลงทุนจากกองทุนต้นทางไปยังกองทุนปลายทาง เมื่อกองทุนมีการกำหนด Redemption Gate อาจเกิดกรณีดังนี้
 - หากเกิดกรณีเงินลงทุนจากกองทุนต้นทางถูก Redemption Gate จนลดต่ำกว่ามูลค่าขั้นต่ำการซื้อหน่วยลงทุนของกองทุนปลายทาง อาจทำให้ผู้ถือหน่วยลงทุนไม่สามารถลงทุนในกองทุนปลายทางได้
 - หากกองทุนปลายทางเป็นกองทุนที่เสนอขายช่วง IPO เงินลงทุนจากกองทุนต้นทางที่ถูก Redemption Gate อาจมีมูลค่าต่ำกว่ามูลค่าขั้นต่ำการซื้อหน่วยลงทุนของกองทุนปลายทาง หรืออาจถูกเลื่อนไปจนถึงสิ้นสุดช่วงเวลา IPO ซึ่งอาจทำให้ผู้ถือหน่วยลงทุนไม่สามารถลงทุนในกองทุนปลายทางได้

- ในกรณีที่ในวันหยุดทำการของกองทุนปลายทาง เงินลงทุนในส่วนที่จัดสรรใหม่อาจไม่สามารถสับเปลี่ยนเข้ากองทุนปลายทางได้
- ทั้งนี้ ในกรณีที่ไม่สามารถสับเปลี่ยนเข้ากองทุนปลายทางได้ บริษัทจัดการขอสงวนสิทธิยกเลิกรายการหรือนำเงินลงทุนดังกล่าวชำระคืนให้ผู้ถือหน่วยลงทุนโดยการโอนเข้าบัญชีธนาคาร หรือออกเป็นเช็คขีดคร่อมส่งจ่ายชื่อผู้ถือหน่วยลงทุนตามที่ผู้ถือหน่วยลงทุนได้แจ้งความประสงค์ไว้
- บริษัทจัดการขอสงวนสิทธิให้ผู้ถือหน่วยลงทุนสามารถยกเลิกคำสั่งขายคืนหน่วยลงทุนส่วนที่เหลือได้ตามดุลยพินิจของบริษัทจัดการ
- บริษัทจัดการขอสงวนสิทธิกำหนดมูลค่าขั้นต่ำในการสั่งซื้อหรือขายคืนหน่วยลงทุน หรือมูลค่าหน่วยลงทุนคงเหลือในบัญชีขั้นต่ำน้อยกว่าที่ระบุไว้ในหนังสือชี้ชวนได้ เพื่อรองรับการกำหนดเพดานการขายคืนหน่วยลงทุน (Redemption Gate) โดยขึ้นอยู่กับดุลยพินิจของบริษัทจัดการ

กองทุนรวม feeder fund และ fund of funds เมื่อกองทุนปลายทางมีการใช้ redemption gate บริษัทจัดการจะพิจารณาดำเนินการให้สอดคล้องกับกองทุนปลายทาง

รายละเอียดเพิ่มเติม :

กองทุนปลายทางสามารถกำหนดข้อจำกัดเพดานการขายคืนหน่วยลงทุน (redemption gate) ได้ (ถ้ามี) ผู้ลงทุนสามารถศึกษารายละเอียดเพิ่มเติมได้จากหนังสือชี้ชวนของกองทุนปลายทาง

ในกรณีที่กองทุนปลายทางมีการเปลี่ยนแปลงหรือเพิ่มเติมเครื่องมือบริหารความเสี่ยงสภาพคล่องข้างต้น หรือมีการเปลี่ยนแปลงกองทุนปลายทางใหม่ บริษัทจัดการขอพิจารณาใช้เครื่องมือดังกล่าวตามที่กองทุนปลายทางกำหนด ทั้งนี้ บริษัทจัดการอาจกำหนดเงื่อนไขหรือหลักเกณฑ์ในการใช้เครื่องมือที่แตกต่างไปจากเครื่องมือของกองทุนปลายทางรวมถึงอาจพิจารณาเปลี่ยนแปลงหรือเพิ่มเติมเครื่องมือบริหารความเสี่ยงสภาพคล่องได้ตามดุลยพินิจของบริษัทจัดการและอาจพิจารณาใช้เครื่องมือบริหารความเสี่ยงสภาพคล่องมากกว่าหนึ่งเครื่องมือเพื่อให้สอดคล้องตามความเหมาะสมของสถานการณ์ ซึ่งจะอยู่ภายใต้หลักเกณฑ์ที่สำนักงาน ก.ล.ต. และหรือสมาคมบริษัทจัดการลงทุน และหรือหน่วยงานที่มีอำนาจอื่นกำหนด

- การไม่ขายหรือไม่รับซื้อคืนหน่วยลงทุนตามคำสั่งที่รับไว้หรือจะหยุดรับคำสั่งซื้อหรือคำสั่งขายคืนหน่วยลงทุน (suspension of dealings)

บริษัทจัดการกองทุนรวมสามารถดำเนินการได้สูงสุดไม่เกิน (วันทำการ) : 1

เว้นแต่จะได้รับการผ่อนผันเวลาดังกล่าวจากสำนักงาน ก.ล.ต. โดยบริษัทจัดการกองทุนรวมพิจารณาแล้ว มีความเชื่อโดยสุจริตและสมเหตุสมผลว่า จำเป็นต้องระงับการซื้อขายหน่วยลงทุนโดยได้รับความเห็นชอบจากผู้ดูแลผลประโยชน์ กรณีเกิดเหตุตามประกาศคณะกรรมการกำกับหลักทรัพย์ และตลาดหลักทรัพย์กำหนด

บริษัทจัดการกองทุนรวมจะไม่ขายหรือไม่รับซื้อคืนหน่วยลงทุนตามคำสั่งที่รับไว้แล้วหรือจะหยุดรับคำสั่งซื้อหรือคำสั่งขายคืนหน่วยลงทุน (suspension of dealings) ได้ด้วยเหตุอื่นใดดังต่อไปนี้ ซึ่งไม่เกินกว่ากรณีที่ประกาศคณะกรรมการกำกับหลักทรัพย์และตลาดหลักทรัพย์กำหนด

1. เป็นการไม่ขายหน่วยลงทุนตามคำสั่งซื้อหน่วยลงทุนที่รับไว้แล้ว หรือเป็นการหยุดรับคำสั่งซื้อหน่วยลงทุนแก่ผู้ลงทุนเฉพาะราย เนื่องจากปรากฏข้อเท็จจริงดังนี้

- (ก) บริษัทจัดการกองทุนรวมมีเหตุอันควรสงสัยว่าผู้ลงทุนรายนั้น ๆ มีส่วนเกี่ยวข้องกับการกระทำอย่างใดอย่างหนึ่งดังนี้
 - (1) การกระทำที่เป็นความผิดมูลฐานหรือความผิดฐานฟอกเงินตามกฎหมายเกี่ยวกับการป้องกันและปราบปรามการฟอกเงินไม่ว่าจะเป็นกฎหมายไทย หรือกฎหมายต่างประเทศ
 - (2) การให้การสนับสนุนทางการเงินแก่การก่อการร้าย
 - (3) การกระทำที่เป็นการปฏิบัติตามคำสั่งเกี่ยวกับการยึดหรืออายัดทรัพย์สินโดยบุคคลผู้มีอำนาจตามกฎหมาย
- (ข) บริษัทจัดการกองทุนรวมไม่สามารถดำเนินการรู้จักลูกค้า และตรวจสอบเพื่อทราบข้อเท็จจริงเกี่ยวกับลูกค้าได้ในสาระสำคัญ

2. อยู่ในระหว่างดำเนินการเปลี่ยนให้บริษัทจัดการกองทุนรวมรายอื่นเข้าบริหารจัดการกองทุนรวมภายใต้การจัดการของตน อันเนื่องมาจาก การที่บริษัทจัดการกองทุนรวมรายเดิมไม่สามารถดำรงความเพียงพอของเงินกองทุนได้ตามประกาศคณะกรรมการกำกับหลักทรัพย์และตลาดหลักทรัพย์ ว่าด้วยการดำรงเงินกองทุนของผู้ประกอบธุรกิจการจัดการกองทุนรวม การจัดการกองทุนส่วนบุคคล การเป็นนายหน้าซื้อขายหลักทรัพย์และการค้าหลักทรัพย์ และการจัดจำหน่ายหลักทรัพย์ที่เป็นหน่วยลงทุน และการเป็นผู้จัดการเงินลงทุนสัญญาซื้อขายล่วงหน้า ซึ่งให้กระทำได้ไม่เกิน 3 วันทำการ

4. ชื่อย่อ : SCBAEMP

- เครื่องมือการกำหนดให้ผู้ลงทุนเป็นผู้รับภาระค่าใช้จ่าย

ค่าธรรมเนียมการขายคืนที่ไม่เป็นไปตามปริมาณหรือระยะเวลาที่กำหนด (liquidity fee) :

กองทุนรวม feeder fund และ fund of funds เมื่อกองทุนปลายทางมีการใช้ liquidity fee บริษัทจัดการจะพิจารณาดำเนินการให้สอดคล้องกับกองทุนปลายทาง

รายละเอียดเพิ่มเติม :

กองทุนปลายทางสามารถเรียกเก็บค่าธรรมเนียมการขายคืนที่ไม่เป็นไปตามปริมาณหรือระยะเวลาที่กำหนด (liquidity fee) ได้ (ถ้ามี)

ผู้ลงทุนสามารถศึกษารายละเอียดเพิ่มเติมได้จากหนังสือชี้ชวนของกองทุนปลายทาง

ในกรณีที่กองทุนปลายทางมีการเปลี่ยนแปลงหรือเพิ่มเติมเครื่องมือบริหารความเสี่ยงสภาพคล่องข้างต้น หรือมีการเปลี่ยนแปลงกองทุนปลายทางใหม่ บริษัทจัดการขอพิจารณาใช้เครื่องมือดังกล่าวตามที่กองทุนปลายทางกำหนด ทั้งนี้ บริษัทจัดการอาจกำหนดเงื่อนไขหรือหลักเกณฑ์ในการใช้เครื่องมือที่แตกต่างไปจากเครื่องมือของกองทุนปลายทางรวมถึงอาจพิจารณาเปลี่ยนแปลงหรือเพิ่มเติมเครื่องมือบริหารความเสี่ยงสภาพคล่องได้ตามดุลยพินิจของบริษัทจัดการและอาจพิจารณาใช้เครื่องมือบริหารความเสี่ยงสภาพคล่องมากกว่าหนึ่งเครื่องมือเพื่อให้สอดคล้องตามความเหมาะสมของสถานการณ์ ซึ่งจะอยู่ภายใต้หลักเกณฑ์ที่สำนักงาน ก.ล.ต. และหรือสมาคมบริษัทจัดการลงทุน และหรือหน่วยงานที่มีอำนาจอื่นกำหนด

การปรับมูลค่าทรัพย์สินสุทธิด้วยสูตรการคำนวณที่สะท้อนต้นทุนในการซื้อขายทรัพย์สินของกองทุนรวม (swing pricing) :

กองทุนรวมทั่วไป

อัตราสูงสุดไม่เกินร้อยละ : 2.00 ของมูลค่าหน่วยลงทุน

ด้วยวิธีปฏิบัติ : Partial swing pricing

รายละเอียดเพิ่มเติม :

หลักเกณฑ์และเงื่อนไข

1. swing factor มีหลักการในการพิจารณาเป็นไปตามนโยบายและแนวทางที่บริษัทจัดการกำหนด โดยพิจารณาปัจจัยต่างๆที่เกี่ยวข้อง ได้แก่

1) มีความผันผวนในตลาดซื้อขายทรัพย์สิน

2) สภาพคล่องของตลาดทรัพย์สินลดลงจากภาวะปกติ

3) สภาพคล่องของกองทุนรวมผิดปกติ

4) หรือประเมินว่าสภาพคล่องของกองทุนรวมจะไม่สอดคล้องกับปริมาณการไถ่ถอนของกองทุนรวม

5) หรือปัจจัยอื่น ๆ ที่นอกเหนือการควบคุมของบริษัทจัดการ เช่น ตลาดซื้อขายทรัพย์สินที่เกี่ยวข้องกับการลงทุนกองทุน

ซึ่งบริษัทจัดการอาจพิจารณาใช้ข้อมูลประมาณการภายใต้ข้อเท็จจริงที่มีอยู่และหรือสมมติฐานและหรือการประเมินจากปัจจัยที่เกี่ยวข้องเท่าที่สามารถทำได้เพื่อให้สามารถดำเนินการได้ภายในเวลาและเงื่อนไข ณ ขณะนั้น ๆ

2. การกำหนด Swing Thresholds มีหลักการในการพิจารณาเป็นไปตามนโยบายและแนวทางที่บริษัทจัดการกำหนด โดยพิจารณาปัจจัยต่างๆที่เกี่ยวข้อง ได้แก่

1) มีความผันผวนในตลาดซื้อขายทรัพย์สิน

2) สภาพคล่องของตลาดทรัพย์สินลดลงจากภาวะปกติ

3) สภาพคล่องของกองทุนรวมผิดปกติ

4) หรือประเมินว่าสภาพคล่องของกองทุนรวมจะไม่สอดคล้องกับปริมาณการไถ่ถอนของกองทุนรวม

5) หรือปัจจัยอื่น ๆ ที่นอกเหนือการควบคุมของบริษัทจัดการ เช่น ตลาดซื้อขายทรัพย์สินที่เกี่ยวข้องกับการลงทุนกองทุน

ซึ่งบริษัทจัดการอาจพิจารณาใช้ข้อมูลประมาณการภายใต้ข้อเท็จจริงที่มีอยู่และหรือสมมติฐานและหรือการประเมินจากปัจจัยที่เกี่ยวข้องเท่าที่สามารถทำได้เพื่อให้สามารถดำเนินการได้ภายในเวลาและเงื่อนไข ณ ขณะนั้น ๆ

3. ณ ขณะใดขณะหนึ่ง บริษัทจัดการ จะไม่ใช่ Swing Pricing พร้อมกับ Anti-dilution levies – ADL แต่สามารถเข้าร่วมกับเครื่องมือในการบริหารความเสี่ยงสภาพคล่องอื่นได้
 4. ในกรณีที่เป็นการขายในแบบ omnibus account บริษัทจะดำเนินการตามข้อมูลที่ได้รับจากผู้สนับสนุนการขายและรับซื้อคืนเท่าที่สามารถทำได้ (best effort) ภายใต้สถานการณ์และข้อจำกัดในขณะนั้น การพิจารณาใช้เครื่องมือ
 1. บริษัทจัดการอาจใช้ Swing Pricing ที่แตกต่างกันได้ในแต่ละวันทำการที่มีการใช้เครื่องมือนี้
 2. ในกรณีที่บริษัทจัดการพิจารณาใช้ partial swing pricing จะเป็นการใช้เฉพาะวันทำการซื้อขายที่สัดส่วนของมูลค่าซื้อขายหน่วยลงทุนสุทธิของกองทุน เทียบกับมูลค่าทรัพย์สินสุทธิทั้งหมดของกองทุน มีค่าเกินกว่า swing threshold ที่บริษัทจัดการกำหนด โดยที่มูลค่าซื้อขายหน่วยลงทุนสุทธิของกองทุน คำนวณจากมูลค่าการซื้อหน่วยลงทุน (subscription) บวกมูลค่าการสับเปลี่ยนหน่วยลงทุนเข้า (switch in) หักด้วยมูลค่าการขายคืนหน่วยลงทุน (redemption) และหักด้วยมูลค่าการสับเปลี่ยนหน่วยลงทุนออก (switch out) ทั้งนี้ รายละเอียดวิธีการคำนวณเป็นไปตามวิธีที่บริษัทจัดการกำหนด
- ข้อสงวนสิทธิ**
1. ในกรณีที่กองทุนมีการแบ่งชนิดหน่วยลงทุน บริษัทจัดการขอสงวนสิทธิที่จะนำข้อมูลของหน่วยลงทุนทุกชนิดมาใช้ในการพิจารณาและหรือตัดสินใจเรื่องต่าง ๆ ที่เกี่ยวข้องกับการใช้เครื่องมือ Swing Pricing ในวันทำการนั้น
 2. บริษัทจัดการขอสงวนสิทธิที่จะปรับเพิ่มหรือลดอัตรา swing factor ที่เก็บจริง ได้ตามที่บริษัทจัดการเห็นสมควร ซึ่งจะปรับเพิ่มไม่เกินอัตราสูงสุดที่ระบุไว้ในโครงการ
 3. บริษัทจัดการขอสงวนสิทธิที่จะนำค่าซื้อหน่วยลงทุนที่ชำระเงินด้วยเช็ค รวมเข้าเป็นยอดซื้อหน่วยลงทุนในวันทำการที่มีการใช้เครื่องมือ swing pricing และบริษัทจัดการจะนำยอดซื้อหน่วยลงทุนดังกล่าวไปใช้ในการพิจารณาและหรือตัดสินใจเรื่องต่าง ๆ ที่เกี่ยวข้องกับการใช้เครื่องมือ swing pricing ในวันทำการนั้น ทั้งนี้บริษัทจัดการขอสงวนสิทธิที่จะไม่เปลี่ยนแปลงการดำเนินการใด ๆ ที่ได้ดำเนินการหรือตัดสินใจไปแล้วที่เกี่ยวข้องกับการใช้เครื่องมือ swing pricing ในวันทำการนั้น แม้หากภายหลังปรากฏว่าเช็คค่าซื้อหน่วยลงทุนทั้งหมดหรือบางส่วนในวันทำการนั้นไม่สามารถเรียกเก็บเงินได้และรายการซื้อหน่วยลงทุนที่ชำระด้วยเช็คที่เรียกเก็บไม่ได้นั้น ไม่ได้รับการจัดสรรหน่วยลงทุน
 4. บริษัทจัดการขอสงวนสิทธิที่จะเปลี่ยนแปลงแนวทางการระหว่งการใช้เครื่องมือ เช่น การยกเลิกก่อนระยะเวลาที่กำหนด การประกาศใช้เครื่องมืออื่นแทนและหรือเพิ่มเติม เป็นต้น ซึ่งจะอยู่ภายใต้หลักเกณฑ์ที่สำนักงาน ก.ล.ต. และหรือสมาคมบริษัทจัดการลงทุน และหรือหน่วยงานที่มีอำนาจอื่นกำหนด

กองทุนรวม feeder fund และ fund of funds เมื่อกองทุนปลายทางมีการใช้ swing pricing บริษัทจัดการจะพิจารณาดำเนินการให้สอดคล้องกับกองทุนปลายทาง

รายละเอียดเพิ่มเติม :

กองทุนปลายทางสามารถปรับมูลค่าทรัพย์สินสุทธิด้วยสูตรการคำนวณที่สะท้อนต้นทุนในการซื้อขายทรัพย์สินของกองทุนรวม (swing pricing) ได้ (ถ้ามี)

ผู้ลงทุนสามารถศึกษารายละเอียดเพิ่มเติมได้จากหนังสือชี้ชวนของกองทุนปลายทาง

ในกรณีที่กองทุนปลายทางมีการเปลี่ยนแปลงหรือเพิ่มเติมเครื่องมือบริหารความเสี่ยงสภาพคล่องข้างต้น หรือมีการเปลี่ยนแปลงกองทุนปลายทางใหม่ บริษัทจัดการขอพิจารณาใช้เครื่องมือดังกล่าวตามที่กองทุนปลายทางกำหนด ทั้งนี้ บริษัทจัดการอาจกำหนดเงื่อนไขหรือหลักเกณฑ์ในการใช้เครื่องมือที่แตกต่างไปจากเครื่องมือของกองทุนปลายทางรวมถึงอาจพิจารณาเปลี่ยนแปลงหรือเพิ่มเติมเครื่องมือบริหารความเสี่ยงสภาพคล่องได้ตามดุลยพินิจของบริษัทจัดการและอาจพิจารณาใช้เครื่องมือบริหารความเสี่ยงสภาพคล่องมากกว่าหนึ่งเครื่องมือเพื่อให้สอดคล้องตามความเหมาะสมของสถานการณ์ ซึ่งจะอยู่ภายใต้หลักเกณฑ์ที่สำนักงาน ก.ล.ต. และหรือสมาคมบริษัทจัดการลงทุน และหรือหน่วยงานที่มีอำนาจอื่นกำหนด

ค่าธรรมเนียมการซื้อหน่วยลงทุนที่สะท้อนต้นทุนในการซื้อขายทรัพย์สินของกองทุนรวม (Anti-Dilution Levies - ADLs) :

กองทุนรวมทั่วไป

อัตราสูงสุดไม่เกินร้อยละ : 2.00 ของมูลค่าหน่วยลงทุน

รายละเอียดเพิ่มเติม :

หลักเกณฑ์และเงื่อนไข

1. บริษัทจัดการจะพิจารณาเรียกเก็บ ADLs โดยมีหลักการในการพิจารณาเป็นไปตามนโยบายและแนวทางที่บริษัทจัดการกำหนด ซึ่งจะอยู่ภายใต้กฎระเบียบและหรือประกาศและหรือแนวทางปฏิบัติของสำนักงาน ก.ล.ต.และหรือสมาคมบริษัทจัดการลงทุนและหรือหน่วยงานที่มีอำนาจอื่น ทั้งนี้ การกำหนด ADLs factor จะคำนึงถึงปัจจัยที่เกี่ยวข้องโดยพิจารณาปัจจัยต่างๆที่เกี่ยวข้อง ได้แก่

- 1) มีความผันผวนในตลาดซื้อขายทรัพย์สิน
- 2) สภาพคล่องของตลาดทรัพย์สินลดลงจากภาวะปกติ
- 3) สภาพคล่องของกองทุนรวมผิดปกติ
- 4) หรือประเมินว่าสภาพคล่องของกองทุนรวมจะไม่สอดคล้องกับปริมาณการไถ่ถอนของกองทุนรวม
- 5) หรือปัจจัยอื่น ๆ ที่นอกเหนือการควบคุมของบริษัทจัดการ เช่น ตลาดซื้อขายทรัพย์สินที่เกี่ยวข้องกับการลงทุนกองทุน

ซึ่งบริษัทจัดการอาจพิจารณาใช้ข้อมูลประมาณการภายใต้ข้อเท็จจริงที่มีอยู่และหรือสมมติฐานและหรือการประเมินจากปัจจัยที่เกี่ยวข้องเท่าที่สามารถทำได้เพื่อให้สามารถดำเนินการได้ภายในเวลาและเงื่อนไข ณ ขณะนั้น

2. การกำหนด ADLs threshold มีหลักการในการพิจารณาเป็นไปตามนโยบายและแนวทางที่บริษัทจัดการกำหนด ซึ่งบริษัทจัดการจะคำนึงถึงปัจจัยที่เกี่ยวข้องกับสภาพคล่องของกองทุน โดยพิจารณาปัจจัยต่างๆที่เกี่ยวข้อง ได้แก่

- 1) มีความผันผวนในตลาดซื้อขายทรัพย์สิน
- 2) สภาพคล่องของตลาดทรัพย์สินลดลงจากภาวะปกติ
- 3) สภาพคล่องของกองทุนรวมผิดปกติ
- 4) หรือประเมินว่าสภาพคล่องของกองทุนรวมจะไม่สอดคล้องกับปริมาณการไถ่ถอนของกองทุนรวม
- 5) หรือปัจจัยอื่น ๆ ที่นอกเหนือการควบคุมของบริษัทจัดการ เช่น ตลาดซื้อขายทรัพย์สินที่เกี่ยวข้องกับการลงทุนกองทุน

ซึ่งบริษัทจัดการอาจพิจารณาใช้ข้อมูลประมาณการภายใต้ข้อเท็จจริงที่มีอยู่และหรือสมมติฐานและหรือการประเมินจากปัจจัยที่เกี่ยวข้องเท่าที่สามารถทำได้เพื่อให้สามารถดำเนินการได้ภายในเวลาและเงื่อนไข ณ ขณะนั้น

3. ณ ขณะใดขณะหนึ่ง บริษัทจัดการ จะไม่ใช่ ADLs พร้อมกับ Swing Pricing แต่สามารถใช้ร่วมกับเครื่องมือในการบริหารความเสี่ยงสภาพคล่องอื่นได้

4. ในกรณีที่เป็นการขายในแบบ omnibus account บริษัทจะดำเนินการตามข้อมูลที่ได้รับจากผู้สนับสนุนการขายและรับซื้อคืนเท่าที่สามารถทำได้ (best effort) ภายใต้สถานการณ์และข้อจำกัดในขณะนั้น

การพิจารณาใช้เครื่องมือ

1. บริษัทจัดการอาจเรียกเก็บ ADLs ที่แตกต่างกันในแต่ละวันทำการที่มีการใช้เครื่องมือนี้
2. บริษัทจัดการอาจพิจารณาเรียกเก็บ ADLs โดยจะเป็นการใช้เฉพาะวันทำการซื้อขายใดที่สัดส่วนของมูลค่าซื้อขายหน่วยลงทุนสุทธิของกองทุน เทียบกับมูลค่าทรัพย์สินสุทธิทั้งหมดของกองทุน มีค่าเกินกว่า ADLs threshold ที่บริษัทจัดการกำหนด โดยที่มูลค่าซื้อขายหน่วยลงทุนสุทธิของกองทุน คำนวณจากมูลค่าการซื้อหน่วยลงทุน (subscription) บวกมูลค่าการสับเปลี่ยนหน่วยลงทุนเข้า (switch in) หักด้วยมูลค่าการขายคืนหน่วยลงทุน (redemption) และหักด้วยมูลค่าการสับเปลี่ยนหน่วยลงทุนออก (switch out)

ทั้งนี้ รายละเอียดวิธีการคำนวณเป็นไปตามวิธีที่บริษัทจัดการกำหนด

3. บริษัทจัดการกำหนด ADLs Threshold โดยใช้ข้อมูลดังต่อไปนี้

- (1) มูลค่าการซื้อหน่วยลงทุนและสับเปลี่ยนเข้า มากกว่ามูลค่าการขายคืนหน่วยลงทุนและสับเปลี่ยนออก
 - (2) มูลค่าการซื้อหน่วยลงทุนและสับเปลี่ยนเข้า น้อยกว่ามูลค่าการขายคืนหน่วยลงทุนและสับเปลี่ยนออก
- ซึ่งบริษัทจัดการอาจพิจารณากำหนด (1) และ (2) ในระดับที่ต่างกัน

4. ในกรณีที่มีการใช้เครื่องมือ ADLs นี้ ADLs ที่เรียกเก็บได้จะนำกลับเข้ากองทุน อย่างไรก็ตามการใช้เครื่องมือนี้มีวัตถุประสงค์เพื่อบรรเทาผลกระทบทางลบที่อาจเกิดขึ้นกับผู้ถือหน่วยที่ยังคงลงทุนในกองทุนต่อไป เครื่องมือนี้ไม่ได้มีวัตถุประสงค์เพื่อสร้างผลตอบแทนให้กองทุนแต่อย่างใด

ข้อสงวนสิทธิ

1. ในกรณีที่กองทุนมีการแบ่งชนิดหน่วยลงทุน บริษัทจัดการขอสงวนสิทธิที่จะนำข้อมูลของหน่วยลงทุนทุกชนิดมาใช้ในการพิจารณาและหรือตัดสินใจเรื่องต่าง ๆ ที่เกี่ยวข้องกับการใช้เครื่องมือ ADLs ในวันทำการนั้น

2. บริษัทจัดการขอสงวนสิทธิที่จะนำค่าซื้อหน่วยลงทุนที่ชำระเงินด้วยเช็ค รวมเข้าเป็นยอดซื้อหน่วยลงทุนในวันทำการที่มีการใช้เครื่องมือ ADLs และบริษัทจัดการจะนำยอดซื้อหน่วยลงทุนดังกล่าวไปใช้ในการพิจารณาและหรือตัดสินใจเรื่องต่าง ๆ ที่เกี่ยวข้องกับการใช้เครื่องมือ ADLs ในวันทำการนั้น ทั้งนี้บริษัทจัดการขอสงวนสิทธิที่

จะไม่เปลี่ยนแปลงการดำเนินการใด ๆ ที่ได้ดำเนินการหรือตัดสินใจไปแล้วที่เกี่ยวข้องกับการใช้เครื่องมือ ADLs ในวันทำการนั้น แม้หากภายหลังปรากฏว่าเช็คค่าซื้อหน่วยลงทุนทั้งหมดหรือบางส่วนของวันทำการนั้นไม่สามารถเรียกเก็บเงินได้และรายการซื้อหน่วยลงทุนที่ชำระด้วยเช็คที่เรียกเก็บไม่ได้นั้น ไม่ได้รับการจัดสรรหน่วยลงทุน

3. บริษัทจัดการขอสงวนสิทธิที่จะเรียกเก็บ Anti-dilution levies – ADLs จากผู้ที่ทำรายการซื้อหน่วยลงทุนและสับเปลี่ยนหน่วยลงทุนเข้า หรือขายคืนหน่วยลงทุนและสับเปลี่ยนหน่วยลงทุนออก เพียงฝั่งใดฝั่งหนึ่งที่เกิน ADLs threshold ที่บริษัทกำหนดไว้ รวมถึงบริษัทจัดการขอสงวนสิทธิที่จะพิจารณากำหนดอัตราเรียกเก็บ ADLs ที่แตกต่างกันได้ และขอสงวนสิทธิที่จะมีข้อกำหนดเพิ่มเติมในการเรียกเก็บเฉพาะรายที่ทำรายการซื้อหน่วยลงทุนและสับเปลี่ยนหน่วยลงทุนเข้า หรือขายคืนหน่วยลงทุนและสับเปลี่ยนหน่วยลงทุนออกในปริมาณมากตามแนวทางที่บริษัทจัดการจะกำหนดได้

4. บริษัทจัดการขอสงวนสิทธิที่จะปรับเพิ่มหรือลดอัตรา ADLs ที่เรียกเก็บ ซึ่งจะปรับเพิ่มไม่เกินอัตราสูงสุดที่ระบุไว้ในโครงการ โดยบริษัทจัดการจะเปิดเผยทางเว็บไซต์ของบริษัทจัดการและในหนังสือชี้ชวนส่วนข้อมูลกองทุนรวมหรือผ่านทางช่องทางอื่นที่บริษัทจัดการกำหนด

5. บริษัทจัดการขอสงวนสิทธิที่จะเปลี่ยนแปลงแนวทางดำเนินการระหว่างการใช้เครื่องมือ เช่น การยกเลิกก่อนระยะเวลาที่กำหนด การประกาศใช้เครื่องมืออื่นแทนและหรือเพิ่มเติม เป็นต้น ซึ่งจะอยู่ภายใต้หลักเกณฑ์ที่สำนักงาน ก.ล.ต. และหรือสมาคมบริษัทจัดการลงทุน และหรือหน่วยงานที่มีอำนาจอื่นกำหนด

กองทุนรวม feeder fund และ fund of funds เมื่อกองทุนปลายทางมีการใช้ ADLs บริษัทจัดการจะพิจารณาดำเนินการให้สอดคล้องกับกองทุนปลายทาง

รายละเอียดเพิ่มเติม :

กองทุนปลายทางสามารถเรียกเก็บค่าธรรมเนียมการซื้อขายหน่วยลงทุนที่สะท้อนต้นทุนในการซื้อขายทรัพย์สินของกองทุนรวม (Anti-Dilution Levies - ADLs) ได้ (ถ้ามี)

ผู้ลงทุนสามารถศึกษารายละเอียดเพิ่มเติมได้จากหนังสือชี้ชวนของกองทุนปลายทาง

ในกรณีที่กองทุนปลายทางมีการเปลี่ยนแปลงหรือเพิ่มเติมเครื่องมือบริหารความเสี่ยงสภาพคล่องข้างต้น หรือมีการเปลี่ยนแปลงกองทุนปลายทางใหม่ บริษัทจัดการขอพิจารณาใช้เครื่องมือดังกล่าวตามที่กองทุนปลายทางกำหนด ทั้งนี้ บริษัทจัดการอาจกำหนดเงื่อนไขหรือหลักเกณฑ์ในการใช้เครื่องมือที่แตกต่างไปจากเครื่องมือของกองทุนปลายทางรวมถึงอาจพิจารณาเปลี่ยนแปลงหรือเพิ่มเติมเครื่องมือบริหารความเสี่ยงสภาพคล่องได้ตามดุลยพินิจของบริษัทจัดการและอาจพิจารณาใช้เครื่องมือบริหารความเสี่ยงสภาพคล่องมากกว่าหนึ่งเครื่องมือเพื่อให้สอดคล้องตามความเหมาะสมของสถานการณ์ ซึ่งจะอยู่ภายใต้หลักเกณฑ์ที่สำนักงาน ก.ล.ต. และหรือสมาคมบริษัทจัดการลงทุน และหรือหน่วยงานที่มีอำนาจอื่นกำหนด

- การกำหนดเงื่อนไขหรือข้อจำกัดในการรับคำสั่งขายคืนหน่วยลงทุน

ระยะเวลาที่ต้องแจ้งล่วงหน้าก่อนการขายคืนหน่วยลงทุน (notice period) :

กองทุนรวม feeder fund และ fund of funds เมื่อกองทุนปลายทางมีการใช้ notice period บริษัทจัดการสามารถจะพิจารณาดำเนินการให้สอดคล้องกับกองทุนปลายทางได้

รายละเอียดเพิ่มเติม :

กองทุนปลายทางสามารถกำหนดเงื่อนไขระยะเวลาที่ต้องแจ้งล่วงหน้าก่อนการขายคืนหน่วยลงทุน (notice period) ได้ (ถ้ามี)

ผู้ลงทุนสามารถศึกษารายละเอียดเพิ่มเติมได้จากหนังสือชี้ชวนของกองทุนปลายทาง

ในกรณีที่กองทุนปลายทางมีการเปลี่ยนแปลงหรือเพิ่มเติมเครื่องมือบริหารความเสี่ยงสภาพคล่องข้างต้น หรือมีการเปลี่ยนแปลงกองทุนปลายทางใหม่ บริษัทจัดการขอพิจารณาใช้เครื่องมือดังกล่าวตามที่กองทุนปลายทางกำหนด ทั้งนี้ บริษัทจัดการอาจกำหนดเงื่อนไขหรือหลักเกณฑ์ในการใช้เครื่องมือที่แตกต่างไปจากเครื่องมือของกองทุนปลายทางรวมถึงอาจพิจารณาเปลี่ยนแปลงหรือเพิ่มเติมเครื่องมือบริหารความเสี่ยงสภาพคล่องได้ตามดุลยพินิจของบริษัทจัดการและอาจพิจารณาใช้เครื่องมือบริหารความเสี่ยงสภาพคล่องมากกว่าหนึ่งเครื่องมือเพื่อให้สอดคล้องตามความเหมาะสมของสถานการณ์ ซึ่งจะอยู่ภายใต้หลักเกณฑ์ที่สำนักงาน ก.ล.ต. และหรือสมาคมบริษัทจัดการลงทุน และหรือหน่วยงานที่มีอำนาจอื่นกำหนด

เพดานการขายคืนหน่วยลงทุน (redemption gate) :

กองทุนรวมทั่วไป

เพดานการขายคืนหน่วยลงทุนไม่ต่ำกว่าร้อยละ : 5.00 ของมูลค่าทรัพย์สินสุทธิของกองทุนรวม

โดยบริษัทจัดการจะใช้เพดานการขายคืนหน่วยลงทุนไม่เกิน : 7 วันทำการ

ในทุกรอบเวลา : 30 วัน

รายละเอียดเพิ่มเติม :

หลักเกณฑ์และเงื่อนไข

1. บริษัทจัดการจะกำหนด Gate period ตามรายละเอียดวิธีการคำนวณที่บริษัทจัดการกำหนด และ/หรือ เมื่อบริษัทจัดการกองทุนพิจารณาเห็นสมควร
 2. ในกรณีที่บริษัทจัดการกำหนดเงื่อนไขเพื่อบ่งชี้สถานการณ์ที่ไม่ปกติด้วย Gate threshold ในกรณีดังกล่าว Redemption Gate จะใช้เฉพาะวันทำการซื้อขายใดที่ สัดส่วนของมูลค่าซื้อขายหน่วยลงทุนสุทธิของกองทุนเทียบกับ มูลค่าทรัพย์สินสุทธิทั้งหมดของกองทุน มีค่าเท่ากับหรือมากกว่า Gate threshold ที่บริษัทจัดการกำหนด โดยที่มูลค่าซื้อขายหน่วยลงทุนสุทธิของกองทุน คำนวณจาก มูลค่าการซื้อหน่วยลงทุน (subscription) บวก มูลค่าการสับเปลี่ยนหน่วยลงทุนเข้า (switch in) หักด้วยมูลค่าการขายคืนหน่วยลงทุน (redemption) และหักด้วยมูลค่าการสับเปลี่ยนหน่วยลงทุนออก (switch out)
 3. บริษัทจัดการจะพิจารณากำหนดวิธีการรับซื้อคืนหน่วยลงทุนตาม Redemption Gate โดยการเฉลี่ยตามสัดส่วน (pro-rata basis) ของคำสั่งรับซื้อคืนหน่วยลงทุนและสับเปลี่ยนออก ณ วันที่ใช้ Redemption Gate สำหรับคำสั่งรับซื้อคืนหน่วยลงทุนและสับเปลี่ยนออกส่วนที่เหลือ บริษัทจัดการจะนำไปทำรายการในวันทำการรับซื้อคืนหน่วยลงทุนถัดไป รวมกับคำสั่งรับซื้อคืนหน่วยลงทุนและสับเปลี่ยนออกใหม่ตามสัดส่วน (pro-rata basis) โดยไม่มีการจัดลำดับก่อน-หลังของคำสั่งรับซื้อคืนหน่วยลงทุน
 4. บริษัทจัดการอาจพิจารณากำหนด Redemption Gate และ gate period ในแต่ละครั้งแตกต่างกันได้ แต่ Redemption Gate จะไม่ต่ำกว่า Redemption Gate ขั้นต่ำ และ gate period จะไม่มากกว่าระดับเพดานที่ระบุไว้ในโครงการ
 5. บริษัทจัดการจะทำการรับซื้อคืนหน่วยลงทุนและสับเปลี่ยนออก ไม่เกิน Redemption Gate ตามราคาซื้อขายคืนหน่วยลงทุน ณ วันทำการรับซื้อคืนหน่วยลงทุน ทั้งนี้ เว้นแต่กรณีที่กองทุนมีสภาพคล่องเพียงพอ บริษัทจัดการขอสงวนสิทธิที่จะรับซื้อคืนหน่วยลงทุนหรือสับเปลี่ยนหน่วยลงทุนเกินกว่า Redemption Gate ที่ประกาศใช้
 6. บริษัทจัดการจะแจ้งให้ผู้ถือหน่วยลงทุนทราบเมื่อมีการใช้ Redemption gate โดยไม่ชักช้า
 7. ในกรณีที่มีการใช้เครื่องมือ Redemption Gate นี้ บริษัทจัดการอาจใช้ร่วมกับเครื่องมือในการบริหารความเสี่ยงสภาพคล่องอื่นได้
 8. ในกรณีที่เป็นรายการในรูปแบบ omnibus account บริษัทจะดำเนินการตามข้อมูลที่ได้รับจากผู้สนับสนุนการขายและรับซื้อคืนเท่าที่สามารถทำได้ (best effort) ภายใต้อาคารณ์และข้อจำกัดในขณะนั้น
- การพิจารณาใช้เครื่องมือ
1. Redemption Gate ที่แตกต่างกันในแต่ละวันทำการที่มีการใช้เครื่องมือนี้
 2. บริษัทจัดการอาจพิจารณาใช้ Redemption Gate เฉพาะกรณีที่เกิดสถานการณ์ไม่ปกติ หรือประเมินว่าสถานการณ์อาจจะไม่ปกติ โดยบริษัทจัดการอาจกำหนดเงื่อนไขเพื่อบ่งชี้สถานการณ์ที่ไม่ปกติด้วย Gate threshold ได้ โดยพิจารณาปัจจัยต่าง ๆ ดังต่อไปนี้
- 1) มีความผันผวนในตลาดซื้อขายทรัพย์สิน
 - 2) สภาพคล่องของตลาดทรัพย์สินลดลงจากภาวะปกติ
 - 3) สภาพคล่องของกองทุนรวมผิดปกติ หรือประเมินว่าสภาพคล่องของกองทุนรวมจะไม่สอดคล้องกับปริมาณการไถ่ถอนของกองทุนรวม
 - 4) เกิดการไถ่ถอนผิดปกติ
 - 5) เกิดการไถ่ถอนมากกว่า Redemption Gate ที่กำหนดไว้
 - 6) หรือปัจจัยอื่น ๆ ที่นอกเหนือการควบคุมของบริษัทจัดการ เช่น ตลาดซื้อขายทรัพย์สินที่เกี่ยวข้องกับการลงทุนกองทุน
- ข้อสงวนสิทธิ
1. บริษัทจัดการขอสงวนสิทธิที่จะปรับเพิ่มหรือลดอัตรา Gate threshold ตามที่บริษัทจัดการเห็นสมควร โดยจะปรับลดไม่ต่ำกว่า Redemption Gate ขั้นต่ำที่ระบุในโครงการ ทั้งนี้ รายละเอียดวิธีการคำนวณเป็นไปตามวิธีที่บริษัทจัดการกำหนด
 2. บริษัทจัดการขอสงวนสิทธิที่จะรับซื้อคืนหน่วยลงทุนหรือสับเปลี่ยนหน่วยลงทุนเกินกว่า Redemption Gate

ที่ประกาศใช้

3. บริษัทจัดการขอสงวนสิทธิที่จะเปลี่ยนแปลงแนวทางดำเนินการระหว่างการทำ Redemption Gate ได้แก่ การยกเลิก Redemption Gate ก่อนระยะเวลาที่กำหนด การใช้เครื่องมืออื่นแทน Redemption Gate เป็นต้น (ถ้ามี) ทั้งนี้ ในกรณีที่ไม่สามารถชำระค่าขายคืนหน่วยลงทุนในส่วนที่เหลือได้ บริษัทจัดการอาจพิจารณายกเลิกคำสั่งขายคืนหน่วยลงทุนทั้งหมดที่ค้างอยู่ในรายการ และแจ้งผู้ถือหน่วยลงทุนที่ถูกยกเลิกคำสั่งโดยไม่ชักช้า

4. ในกรณีที่กองทุนมีการแบ่งชนิดหน่วยลงทุน บริษัทจัดการขอสงวนสิทธิที่จะนำข้อมูลของหน่วยลงทุนทุกชนิดมาใช้ในการพิจารณาและหรือตัดสินใจเรื่องต่าง ๆ ที่เกี่ยวข้องกับการใช้เครื่องมือ Redemption Gate ในวันทำการนั้น

5. การขายคืนหน่วยลงทุน เมื่อกองทุนมีการกำหนด Redemption Gate เงินลงทุนในส่วนที่รอการจัดสรรใหม่ อาจเกิดกรณีที่มูลค่าหน่วยลงทุนลดต่ำลง จนทำให้เงินลงทุนที่เหลืออยู่ในกองทุนต่ำกว่ามูลค่าคงเหลือขั้นต่ำของกองทุน อาจทำให้จำนวนเงินลงทุนคงเหลือดังกล่าวถูกขายคืนออกมาด้วย

6. การสับเปลี่ยนหน่วยลงทุนจากกองทุนต้นทางไปยังกองทุนปลายทาง เมื่อกองทุนมีการกำหนด Redemption Gate อาจเกิดกรณีดังนี้

- หากเกิดกรณีเงินลงทุนจากกองทุนต้นทางถูก Redemption Gate จนลดต่ำกว่ามูลค่าขั้นต่ำการซื้อหน่วยลงทุนของกองทุนปลายทาง อาจทำให้ผู้ถือหน่วยลงทุนไม่สามารถลงทุนในกองทุนปลายทางได้

- หากกองทุนปลายทางเป็นกองทุนที่เสนอขายช่วง IPO เงินลงทุนจากกองทุนต้นทางที่ถูก Redemption Gate อาจมีมูลค่าต่ำกว่ามูลค่าขั้นต่ำการซื้อหน่วยลงทุนของกองทุนปลายทาง หรืออาจถูกเลื่อนไปจนสิ้นสุดช่วงเวลา IPO ซึ่งอาจทำให้ผู้ถือหน่วยลงทุนไม่สามารถลงทุนในกองทุนปลายทางได้

- ในกรณีที่ในวันหยุดทำการของกองทุนปลายทาง เงินลงทุนในส่วนที่จัดสรรใหม่อาจไม่สามารถสับเปลี่ยนเข้ากองทุนปลายทางได้

ทั้งนี้ ในกรณีที่ไม่สามารถสับเปลี่ยนเข้ากองทุนปลายทางได้ บริษัทจัดการขอสงวนสิทธิยกเลิกรายการหรือนำเงินลงทุนดังกล่าวชำระคืนให้ผู้ถือหน่วยลงทุนโดยการโอนเข้าบัญชีธนาคาร หรือออกเป็นเช็คขีดคร่อมส่งจ่ายชื่อผู้ถือหน่วยลงทุนตามที่ผู้ถือหน่วยลงทุนได้แจ้งความประสงค์ไว้

บริษัทจัดการขอสงวนสิทธิให้ผู้ถือหน่วยลงทุนสามารถยกเลิกคำสั่งขายคืนหน่วยลงทุนส่วนที่เหลือได้ตามดุลยพินิจของบริษัทจัดการ

บริษัทจัดการขอสงวนสิทธิกำหนดมูลค่าขั้นต่ำในการสั่งซื้อหรือขายคืนหน่วยลงทุน หรือมูลค่าหน่วยลงทุนคงเหลือในบัญชีขั้นต่ำน้อยกว่าที่ระบุไว้ในหนังสือชี้ชวนได้ เพื่อรองรับการกำหนดเพดานการขายคืนหน่วยลงทุน (Redemption Gate) โดยขึ้นอยู่กับดุลยพินิจของบริษัทจัดการ

กองทุนรวม feeder fund และ fund of funds เมื่อกองทุนปลายทางมีการใช้ redemption gate บริษัทจัดการจะพิจารณาดำเนินการให้สอดคล้องกับกองทุนปลายทาง

รายละเอียดเพิ่มเติม :

กองทุนปลายทางสามารถกำหนดข้อจำกัดเพดานการขายคืนหน่วยลงทุน (redemption gate) ได้ (ถ้ามี)

ผู้ลงทุนสามารถศึกษารายละเอียดเพิ่มเติมได้จากหนังสือชี้ชวนของกองทุนปลายทาง

ในกรณีที่กองทุนปลายทางมีการเปลี่ยนแปลงหรือเพิ่มเติมเครื่องมือบริหารความเสี่ยงสภาพคล่องข้างต้น หรือมีการเปลี่ยนแปลงกองทุนปลายทางใหม่ บริษัทจัดการขอพิจารณาใช้เครื่องมือดังกล่าวตามที่กองทุนปลายทางกำหนด ทั้งนี้ บริษัทจัดการอาจกำหนดเงื่อนไขหรือหลักเกณฑ์ในการใช้เครื่องมือที่แตกต่างไปจากเครื่องมือของกองทุนปลายทางรวมถึงอาจพิจารณาเปลี่ยนแปลงหรือเพิ่มเติมเครื่องมือบริหารความเสี่ยงสภาพคล่องได้ตามดุลยพินิจของบริษัทจัดการและอาจพิจารณาใช้เครื่องมือบริหารความเสี่ยงสภาพคล่องมากกว่าหนึ่งเครื่องมือเพื่อให้สอดคล้องตามความเหมาะสมของสถานการณ์ ซึ่งจะอยู่ภายใต้หลักเกณฑ์ที่สำนักงาน ก.ล.ต. และหรือสมาคมบริษัทจัดการลงทุน และหรือหน่วยงานที่มีอำนาจอื่นกำหนด

- การไม่ขายหรือไม่รับซื้อคืนหน่วยลงทุนตามคำสั่งที่รับไว้หรือจะหยุดรับคำสั่งซื้อหรือคำสั่งขายคืนหน่วยลงทุน (suspension of dealings)

บริษัทจัดการกองทุนรวมสามารถดำเนินการได้สูงสุดไม่เกิน (วันทำการ) : 1

เว้นแต่จะได้รับการผ่อนผันเวลาดังกล่าวจากสำนักงาน ก.ล.ต. โดยบริษัทจัดการกองทุนรวมพิจารณาแล้ว มีความเชื่อโดยสุจริตและสมเหตุสมผลว่า จำเป็นต้องระงับการซื้อขายหน่วยลงทุนโดยได้รับความเห็นชอบจากผู้ดูแลผลประโยชน์ กรณีเกิดเหตุตามประกาศคณะกรรมการกำกับหลักทรัพย์ และตลาดหลักทรัพย์กำหนด

บริษัทจัดการกองทุนรวมจะไม่ขายหรือไม่รับซื้อคืนหน่วยลงทุนตามคำสั่งที่รับไว้แล้วหรือจะหยุดรับคำสั่งซื้อหรือคำสั่งขายคืนหน่วยลงทุน (suspension of dealings) ได้ด้วยเหตุอื่นใดดังต่อไปนี้ ซึ่งไม่เกินกว่ากรณีที่ประกาศคณะกรรมการกำกับหลักทรัพย์และตลาดหลักทรัพย์กำหนด

1. เป็นการไม่ขายหน่วยลงทุนตามคำสั่งซื้อหน่วยลงทุนที่รับไว้แล้ว หรือเป็นการหยุดรับคำสั่งซื้อหน่วยลงทุนแก่ผู้ลงทุนเฉพาะราย เนื่องจากปรากฏข้อเท็จจริงดังนี้

(ก) บริษัทจัดการกองทุนรวมมีเหตุอันควรสงสัยว่าผู้ลงทุนรายนั้น ๆ มีส่วนเกี่ยวข้องกับการกระทำความผิดอย่างใดอย่างหนึ่งดังนี้

(1) การกระทำที่เป็นความผิดมูลฐานหรือความผิดฐานฟอกเงินตามกฎหมายเกี่ยวกับการป้องกันและปราบปรามการฟอกเงินไม่ว่าจะเป็นกฎหมายไทย หรือกฎหมายต่างประเทศ

(2) การให้การสนับสนุนทางการเงินแก่การก่อการร้าย

(3) การกระทำที่เป็นการปฏิบัติตามคำสั่งเกี่ยวกับการยึดหรืออายัดทรัพย์สินโดยบุคคลผู้มีอำนาจตามกฎหมาย

(ข) บริษัทจัดการกองทุนรวมไม่สามารถดำเนินการรู้จักลูกค้า และตรวจสอบเพื่อทราบข้อเท็จจริงเกี่ยวกับลูกค้าได้ในสาระสำคัญ

2. อยู่ในระหว่างดำเนินการเปลี่ยนให้บริษัทจัดการกองทุนรวมรายอื่นเข้าบริหารจัดการกองทุนรวมภายใต้การจัดการของตน อันเนื่องมาจาก การที่บริษัทจัดการกองทุนรวมรายเดิมไม่สามารถดำรงความเพียงพอของเงินกองทุนได้ตามประกาศคณะกรรมการกำกับหลักทรัพย์และตลาดหลักทรัพย์ ว่าด้วยการดำรงเงินกองทุนของผู้ประกอบธุรกิจการจัดการกองทุนรวม การจัดการกองทุนส่วนบุคคล การเป็นนายหน้าซื้อขายหลักทรัพย์และการค้าหลักทรัพย์ และการจัดจำหน่ายหลักทรัพย์ที่เป็นหน่วยลงทุน และการเป็นผู้จัดการเงินทุนสัญญาซื้อขายล่วงหน้า ซึ่งให้กระทำได้ไม่เกิน 3 วันทำการ

5. ชื่อย่อ : SCBAEME

- เครื่องมือการกำหนดให้ผู้ลงทุนเป็นผู้รับภาระค่าใช้จ่าย

ค่าธรรมเนียมการขายคืนที่ไม่เป็นไปตามปริมาณหรือระยะเวลาที่กำหนด (liquidity fee) :

กองทุนรวม feeder fund และ fund of funds เมื่อกองทุนปลายทางมีการใช้ liquidity fee บริษัทจัดการจะพิจารณาดำเนินการให้สอดคล้องกับกองทุนปลายทาง

รายละเอียดเพิ่มเติม :

กองทุนปลายทางสามารถเรียกเก็บค่าธรรมเนียมการขายคืนที่ไม่เป็นไปตามปริมาณหรือระยะเวลาที่กำหนด (liquidity fee) ได้ (ถ้ามี)

ผู้ลงทุนสามารถศึกษารายละเอียดเพิ่มเติมได้จากหนังสือชี้ชวนของกองทุนปลายทาง

ในกรณีที่กองทุนปลายทางมีการเปลี่ยนแปลงหรือเพิ่มเติมเครื่องมือบริหารความเสี่ยงสภาพคล่องข้างต้น หรือมีการเปลี่ยนแปลงกองทุนปลายทางใหม่ บริษัทจัดการขอพิจารณาใช้เครื่องมือดังกล่าวตามที่กองทุนปลายทางกำหนด ทั้งนี้ บริษัทจัดการอาจกำหนดเงื่อนไขหรือหลักเกณฑ์ในการใช้เครื่องมือที่แตกต่างไปจากเครื่องมือของกองทุนปลายทางรวมถึงอาจพิจารณาเปลี่ยนแปลงหรือเพิ่มเติมเครื่องมือบริหารความเสี่ยงสภาพคล่องได้ตามดุลยพินิจของบริษัทจัดการและอาจพิจารณาใช้เครื่องมือบริหารความเสี่ยงสภาพคล่องมากกว่าหนึ่งเครื่องมือเพื่อให้สอดคล้องตามความเหมาะสมของสถานการณ์ ซึ่งจะอยู่ภายใต้หลักเกณฑ์ที่สำนักงาน ก.ล.ต. และหรือสมาคมบริษัทจัดการลงทุน และหรือหน่วยงานที่มีอำนาจอื่นกำหนด

การปรับมูลค่าทรัพย์สินสุทธิด้วยสูตรการคำนวณที่สะท้อนต้นทุนในการซื้อขายทรัพย์สินของกองทุนรวม (swing pricing) :

กองทุนรวมทั่วไป

อัตราสูงสุดไม่เกินร้อยละ : 2.00 ของมูลค่าหน่วยลงทุน

ด้วยวิธีปฏิบัติ : Partial swing pricing

รายละเอียดเพิ่มเติม :

หลักเกณฑ์และเงื่อนไข

1. swing factor มีหลักการในการพิจารณาเป็นไปตามนโยบายและแนวทางที่บริษัทจัดการกำหนด โดยพิจารณาปัจจัยต่างๆที่เกี่ยวข้อง ได้แก่

1) มีความผันผวนในตลาดซื้อขายทรัพย์สิน

2) สภาพคล่องของตลาดทรัพย์สินลดลงจากภาวะปกติ

- 3) สภาพคล่องของกองทุนรวมผิดปกติ
 - 4) หรือประเมินว่าสภาพคล่องของกองทุนรวมจะไม่สอดคล้องกับปริมาณการไถ่ถอนของกองทุนรวม
 - 5) หรือปัจจัยอื่น ๆ ที่นอกเหนือการควบคุมของบริษัทจัดการ เช่น ตลาดซื้อขายทรัพย์สินที่เกี่ยวข้องกับการลงทุนกองทุน
- ซึ่งบริษัทจัดการอาจพิจารณาใช้ข้อมูลประมาณการภายใต้ข้อเท็จจริงที่มีอยู่และหรือสมมติฐานและหรือการประเมินจากปัจจัยที่เกี่ยวข้องเท่าที่สามารถทำได้เพื่อให้สามารถดำเนินการได้ภายในเวลาและเงื่อนไข ณ ขณะนั้น ๆ
2. การกำหนด Swing Thresholds มีหลักการในการพิจารณาเป็นไปตามนโยบายและแนวทางที่บริษัทจัดการกำหนด โดยพิจารณาปัจจัยต่างๆที่เกี่ยวข้อง ได้แก่
 - 1) มีความผันผวนในตลาดซื้อขายทรัพย์สิน
 - 2) สภาพคล่องของตลาดทรัพย์สินลดลงจากภาวะปกติ
 - 3) สภาพคล่องของกองทุนรวมผิดปกติ
 - 4) หรือประเมินว่าสภาพคล่องของกองทุนรวมจะไม่สอดคล้องกับปริมาณการไถ่ถอนของกองทุนรวม
 - 5) หรือปัจจัยอื่น ๆ ที่นอกเหนือการควบคุมของบริษัทจัดการ เช่น ตลาดซื้อขายทรัพย์สินที่เกี่ยวข้องกับการลงทุนกองทุน
 ซึ่งบริษัทจัดการอาจพิจารณาใช้ข้อมูลประมาณการภายใต้ข้อเท็จจริงที่มีอยู่และหรือสมมติฐานและหรือการประเมินจากปัจจัยที่เกี่ยวข้องเท่าที่สามารถทำได้เพื่อให้สามารถดำเนินการได้ภายในเวลาและเงื่อนไข ณ ขณะนั้น ๆ
 3. ณ ขณะใดขณะหนึ่ง บริษัทจัดการ จะไม่ใช่ Swing Pricing พร้อมกับ Anti-dilution levies – ADL แต่สามารถเข้าร่วมกับเครื่องมือในการบริหารความเสี่ยงสภาพคล่องอื่นได้
 4. ในกรณีที่เป็นการขายในรูปแบบ omnibus account บริษัทจะดำเนินการตามข้อมูลที่ได้รับจากผู้สนับสนุนการขายและรับซื้อคืนเท่าที่สามารถทำได้ (best effort) ภายใต้สถานการณ์และข้อจำกัดในขณะนั้น
- การพิจารณาใช้เครื่องมือ
1. บริษัทจัดการอาจใช้ Swing Pricing ที่แตกต่างกันได้ในแต่ละวันทำการที่มีการใช้เครื่องมือนี้
 2. ในกรณีที่บริษัทจัดการพิจารณาใช้ partial swing pricing จะเป็นการใช้เฉพาะวันทำการซื้อขายใดที่สัดส่วนของมูลค่าซื้อขายหน่วยลงทุนสุทธิของกองทุน เทียบกับมูลค่าทรัพย์สินสุทธิทั้งหมดของกองทุน มีค่าเกินกว่า swing threshold ที่บริษัทจัดการกำหนด โดยที่มูลค่าซื้อขายหน่วยลงทุนสุทธิของกองทุน คำนวณจากมูลค่าการซื้อขายหน่วยลงทุน (subscription) บวกมูลค่าการสับเปลี่ยนหน่วยลงทุนเข้า (switch in) หักด้วยมูลค่าการขายคืนหน่วยลงทุน (redemption) และหักด้วยมูลค่าการสับเปลี่ยนหน่วยลงทุนออก (switch out)
- ทั้งนี้ รายละเอียดวิธีการคำนวณเป็นไปตามวิธีที่บริษัทจัดการกำหนด
- ข้อสงวนสิทธิ
1. ในกรณีที่กองทุนมีการแบ่งชนิดหน่วยลงทุน บริษัทจัดการขอสงวนสิทธิที่จะนำข้อมูลของหน่วยลงทุนทุกชนิดมาใช้ในการพิจารณาและหรือตัดสินใจเรื่องต่าง ๆ ที่เกี่ยวข้องกับการใช้เครื่องมือ Swing Pricing ในวันทำการนั้น
 2. บริษัทจัดการขอสงวนสิทธิที่จะปรับเพิ่มหรือลดอัตรา swing factor ที่เก็บจริง ได้ตามที่บริษัทจัดการเห็นสมควร ซึ่งจะปรับเพิ่มไม่เกินอัตราสูงสุดที่ระบุไว้ในโครงการ
 3. บริษัทจัดการขอสงวนสิทธิที่จะนำค่าซื้อหน่วยลงทุนที่ชำระเงินด้วยเช็ค รวมเข้าเป็นยอดซื้อหน่วยลงทุนในวันทำการที่มีการใช้เครื่องมือ swing pricing และบริษัทจัดการจะนำยอดซื้อหน่วยลงทุนดังกล่าวไปใช้ในการพิจารณาและหรือตัดสินใจเรื่องต่าง ๆ ที่เกี่ยวข้องกับการใช้เครื่องมือ swing pricing ในวันทำการนั้น ทั้งนี้บริษัทจัดการขอสงวนสิทธิที่จะไม่เปลี่ยนแปลงการดำเนินการใด ๆ ที่ได้ดำเนินการหรือตัดสินใจไปแล้วที่เกี่ยวข้องกับการใช้เครื่องมือ swing pricing ในวันทำการนั้น แม้หากภายหลังปรากฏว่าเช็คค่าซื้อหน่วยลงทุนทั้งหมดหรือบางส่วนในวันทำการนั้นไม่สามารถเรียกเก็บเงินได้และรายการซื้อหน่วยลงทุนที่ชำระด้วยเช็คที่เรียกเก็บไม่ได้นั้น ไม่ได้รับการจัดสรรหน่วยลงทุน
 4. บริษัทจัดการขอสงวนสิทธิที่จะเปลี่ยนแปลงแนวทางดำเนินการระหว่างการใช้เครื่องมือ เช่น การยกเลิกก่อนระยะเวลาที่กำหนด การประกาศใช้เครื่องมืออื่นแทนและหรือเพิ่มเติม เป็นต้น ซึ่งจะอยู่ภายใต้หลักเกณฑ์ที่สำนักงาน ก.ล.ต. และหรือสมาคมบริษัทจัดการลงทุน และหรือหน่วยงานที่มีอำนาจอื่นกำหนด

กองทุนรวม feeder fund และ fund of funds เมื่อกองทุนปลายทางมีการใช้ swing pricing บริษัทจัดการจะพิจารณาดำเนินการให้สอดคล้องกับกองทุนปลายทาง

รายละเอียดเพิ่มเติม :

กองทุนปลายทางสามารถปรับมูลค่าทรัพย์สินสุทธิด้วยสูตรการคำนวณที่สะท้อนต้นทุนในการซื้อขายทรัพย์สินของกองทุนรวม (swing pricing) ได้ (ถ้ามี)

ผู้ลงทุนสามารถศึกษารายละเอียดเพิ่มเติมได้จากหนังสือชี้ชวนของกองทุนปลายทาง

ในกรณีที่กองทุนปลายทางมีการเปลี่ยนแปลงหรือเพิ่มเติมเครื่องมือบริหารความเสี่ยงสภาพคล่องข้างต้น หรือมีการเปลี่ยนแปลงกองทุนปลายทางใหม่ บริษัทจัดการขอพิจารณาใช้เครื่องมือดังกล่าวตามที่กองทุนปลายทางกำหนด ทั้งนี้ บริษัทจัดการอาจกำหนดเงื่อนไขหรือหลักเกณฑ์ในการใช้เครื่องมือที่แตกต่างไปจากเครื่องมือของกองทุนปลายทางรวมถึงอาจพิจารณาเปลี่ยนแปลงหรือเพิ่มเติมเครื่องมือบริหารความเสี่ยงสภาพคล่องได้ตามดุลยพินิจของบริษัทจัดการและอาจพิจารณาใช้เครื่องมือบริหารความเสี่ยงสภาพคล่องมากกว่าหนึ่งเครื่องมือเพื่อให้สอดคล้องตามความเหมาะสมของสถานการณ์ ซึ่งจะอยู่ภายใต้หลักเกณฑ์ที่สำนักงาน ก.ล.ต. และหรือสมาคมบริษัทจัดการลงทุน และหรือหน่วยงานที่มีอำนาจอื่นกำหนด

ค่าธรรมเนียมการซื้อขายหน่วยลงทุนที่สะท้อนต้นทุนในการซื้อขายทรัพย์สินของกองทุนรวม (Anti-Dilution Levies - ADLs) :

กองทุนรวมทั่วไป

อัตราสูงสุดไม่เกินร้อยละ : 2.00 ของมูลค่าหน่วยลงทุน

รายละเอียดเพิ่มเติม :

หลักเกณฑ์และเงื่อนไข

1. บริษัทจัดการจะพิจารณาเรียกเก็บ ADLs โดยมีหลักการในการพิจารณาเป็นไปตามนโยบายและแนวทางที่บริษัทจัดการกำหนด ซึ่งจะอยู่ภายใต้กฎระเบียบและหรือประกาศและหรือแนวทางปฏิบัติของสำนักงาน ก.ล.ต. และหรือสมาคมบริษัทจัดการลงทุนและหรือหน่วยงานที่มีอำนาจอื่น ทั้งนี้ การกำหนด ADLs factor จะคำนึงถึงปัจจัยที่เกี่ยวข้องโดยพิจารณาปัจจัยต่างๆที่เกี่ยวข้อง ได้แก่

- 1) มีความผันผวนในตลาดซื้อขายทรัพย์สิน
- 2) สภาพคล่องของตลาดทรัพย์สินลดลงจากภาวะปกติ
- 3) สภาพคล่องของกองทุนรวมผิดปกติ
- 4) หรือประเมินว่าสภาพคล่องของกองทุนรวมจะไม่สอดคล้องกับปริมาณการไถ่ถอนของกองทุนรวม
- 5) หรือปัจจัยอื่น ๆ ที่นอกเหนือการควบคุมของบริษัทจัดการ เช่น ตลาดซื้อขายทรัพย์สินที่เกี่ยวข้องกับการลงทุนกองทุน

ซึ่งบริษัทจัดการอาจพิจารณาใช้ข้อมูลประมาณการภายใต้ข้อเท็จจริงที่มีอยู่และหรือสมมติฐานและหรือการประเมินจากปัจจัยที่เกี่ยวข้องเท่าที่สามารถทำได้เพื่อให้สามารถดำเนินการได้ภายในเวลาและเงื่อนไข ณ ขณะนั้น ๆ

2. การกำหนด ADLs threshold มีหลักการในการพิจารณาเป็นไปตามนโยบายและแนวทางที่บริษัทจัดการกำหนด ซึ่งบริษัทจัดการจะคำนึงถึงปัจจัยที่เกี่ยวข้องกับสภาพคล่องของกองทุน โดยพิจารณาปัจจัยต่างๆที่เกี่ยวข้อง ได้แก่

- 1) มีความผันผวนในตลาดซื้อขายทรัพย์สิน
- 2) สภาพคล่องของตลาดทรัพย์สินลดลงจากภาวะปกติ
- 3) สภาพคล่องของกองทุนรวมผิดปกติ
- 4) หรือประเมินว่าสภาพคล่องของกองทุนรวมจะไม่สอดคล้องกับปริมาณการไถ่ถอนของกองทุนรวม
- 5) หรือปัจจัยอื่น ๆ ที่นอกเหนือการควบคุมของบริษัทจัดการ เช่น ตลาดซื้อขายทรัพย์สินที่เกี่ยวข้องกับการลงทุนกองทุน

ซึ่งบริษัทจัดการอาจพิจารณาใช้ข้อมูลประมาณการภายใต้ข้อเท็จจริงที่มีอยู่และหรือสมมติฐานและหรือการประเมินจากปัจจัยที่เกี่ยวข้องเท่าที่สามารถทำได้เพื่อให้สามารถดำเนินการได้ภายในเวลาและเงื่อนไข ณ ขณะนั้น ๆ

3. ณ ขณะใดขณะหนึ่ง บริษัทจัดการ จะไม่ใช่ ADLs พร้อมกับ Swing Pricing แต่สามารถใช้ร่วมกับเครื่องมือในการบริหารความเสี่ยงสภาพคล่องอื่นได้

4. ในกรณีที่เป็นการขายในรูปแบบ omnibus account บริษัทจะดำเนินการตามข้อมูลที่ได้รับจากผู้สนับสนุนการขายและรับซื้อคืนเท่าที่สามารถทำได้ (best effort) ภายใต้สถานการณ์และข้อจำกัดในขณะนั้น การพิจารณาใช้เครื่องมือ

1. บริษัทจัดการอาจเรียกเก็บ ADLs ที่แตกต่างกันในแต่ละวันทำการที่มีการใช้เครื่องมือนี้

2. บริษัทจัดการอาจพิจารณาเรียกเก็บ ADLs โดยจะเป็นการใช้เฉพาะวันทำการซื้อขายใดที่สัดส่วนของมูลค่าซื้อขายหน่วยลงทุนสุทธิของกองทุน เทียบกับมูลค่าทรัพย์สินสุทธิทั้งหมดของกองทุน มีค่าเกินกว่า ADLs threshold ที่บริษัทจัดการกำหนด โดยที่มูลค่าซื้อขายหน่วยลงทุนสุทธิของกองทุน คำนวณจากมูลค่าการซื้อหน่วยลงทุน (subscription) บวกมูลค่าการสับเปลี่ยนหน่วยลงทุนเข้า (switch in) หักด้วยมูลค่าการขายคืนหน่วยลงทุน (redemption) และหักด้วยมูลค่าการสับเปลี่ยนหน่วยลงทุนออก (switch out) ทั้งนี้ รายละเอียดวิธีการคำนวณเป็นไปตามวิธีที่บริษัทจัดการกำหนด
3. บริษัทจัดการกำหนด ADLs Threshold โดยใช้ข้อมูลดังต่อไปนี้
 - (1) มูลค่าการซื้อหน่วยลงทุนและสับเปลี่ยนเข้า มากกว่ามูลค่าการขายคืนหน่วยลงทุนและสับเปลี่ยนออก
 - (2) มูลค่าการซื้อหน่วยลงทุนและสับเปลี่ยนเข้า น้อยกว่ามูลค่าการขายคืนหน่วยลงทุนและสับเปลี่ยนออกซึ่งบริษัทจัดการอาจพิจารณากำหนด (1) และ (2) ในระดับที่ต่างกัน
4. ในกรณีที่มีการใช้เครื่องมือ ADLs นี้ ADLs ที่เรียกเก็บได้จะนำกลับเข้ากองทุน อย่างไรก็ตามการใช้เครื่องมือนี้มีวัตถุประสงค์เพื่อบรรเทาผลกระทบทางลบที่อาจเกิดขึ้นกับผู้ถือหุ้นที่ยังคงลงทุนในกองทุนต่อไป เครื่องมือนี้ไม่ได้มีวัตถุประสงค์เพื่อสร้างผลตอบแทนให้กองทุนแต่อย่างใด

ข้อสงวนสิทธิ

1. ในกรณีที่กองทุนมีการแบ่งชนิดหน่วยลงทุน บริษัทจัดการขอสงวนสิทธิที่จะนำข้อมูลของหน่วยลงทุนทุกชนิดมาใช้ในการพิจารณาและหรือตัดสินใจเรื่องต่าง ๆ ที่เกี่ยวข้องกับการใช้เครื่องมือ ADLs ในวันทำการนั้น
2. บริษัทจัดการขอสงวนสิทธิที่จะนำค่าซื้อหน่วยลงทุนที่ชำระเงินด้วยเช็ค รวมเข้าเป็นยอดซื้อหน่วยลงทุนในวันทำการที่มีการใช้เครื่องมือ ADLs และบริษัทจัดการจะนำยอดซื้อหน่วยลงทุนดังกล่าวไปใช้ในการพิจารณาและหรือตัดสินใจเรื่องต่าง ๆ ที่เกี่ยวข้องกับการใช้เครื่องมือ ADLs ในวันทำการนั้น ทั้งนี้บริษัทจัดการขอสงวนสิทธิที่จะไม่เปลี่ยนแปลงการดำเนินการใด ๆ ที่ได้ดำเนินการหรือตัดสินใจไปแล้วที่เกี่ยวข้องกับการใช้เครื่องมือ ADLs ในวันทำการนั้น แม้หากภายหลังปรากฏว่าเช็คค่าซื้อหน่วยลงทุนทั้งหมดหรือบางส่วนของวันทำการนั้นไม่สามารถเรียกเก็บเงินได้และรายการซื้อหน่วยลงทุนที่ชำระด้วยเช็คที่เรียกเก็บไม่ได้นั้น ไม่ได้รับการจัดสรรหน่วยลงทุน
3. บริษัทจัดการขอสงวนสิทธิที่จะเรียกเก็บ Anti-dilution levies – ADLs จากผู้ที่ทำรายการซื้อหน่วยลงทุนและสับเปลี่ยนหน่วยลงทุนเข้า หรือขายคืนหน่วยลงทุนและสับเปลี่ยนหน่วยลงทุนออก เพียงฝั่งใดฝั่งหนึ่งที่เกิน ADLs threshold ที่บริษัทกำหนดไว้ รวมถึงบริษัทจัดการขอสงวนสิทธิที่จะพิจารณากำหนดอัตราการเรียกเก็บ ADLs ที่แตกต่างกันได้ และขอสงวนสิทธิที่จะมีข้อกำหนดเพิ่มเติมในการเรียกเก็บเฉพาะรายที่ทำรายการซื้อหน่วยลงทุนและสับเปลี่ยนหน่วยลงทุนเข้า หรือขายคืนหน่วยลงทุนและสับเปลี่ยนหน่วยลงทุนออกในปริมาณมากตามแนวทางที่บริษัทจัดการจะกำหนดได้
4. บริษัทจัดการขอสงวนสิทธิที่จะปรับเพิ่มหรือลดอัตรา ADLs ที่เรียกเก็บ ซึ่งจะปรับเพิ่มไม่เกินอัตราสูงสุดที่ระบุไว้ในโครงการ โดยบริษัทจัดการจะเปิดเผยทางเว็บไซต์ของบริษัทจัดการและในหนังสือชี้ชวนส่วนข้อมูลกองทุนรวมหรือผ่านทางช่องทางอื่นที่บริษัทจัดการกำหนด
5. บริษัทจัดการขอสงวนสิทธิที่จะเปลี่ยนแปลงแนวทางดำเนินการระหว่างการใช้เครื่องมือ เช่น การยกเลิกก่อนระยะเวลาที่กำหนด การประกาศใช้เครื่องมืออื่นแทนและหรือเพิ่มเติม เป็นต้น ซึ่งจะอยู่ภายใต้หลักเกณฑ์ที่สำนักงาน ก.ล.ต. และหรือสมาคมบริษัทจัดการลงทุน และหรือหน่วยงานที่มีอำนาจอื่นกำหนด

กองทุนรวม feeder fund และ fund of funds เมื่อกองทุนปลายทางมีการใช้ ADLs บริษัทจัดการจะพิจารณาดำเนินการให้สอดคล้องกับกองทุนปลายทาง

รายละเอียดเพิ่มเติม :

กองทุนปลายทางสามารถเรียกเก็บค่าธรรมเนียมการซื้อหน่วยลงทุนที่สะท้อนต้นทุนในการซื้อขายทรัพย์สินของกองทุนรวม (Anti-Dilution Levies - ADLs) ได้ (ถ้ามี)

ผู้ลงทุนสามารถศึกษารายละเอียดเพิ่มเติมได้จากหนังสือชี้ชวนของกองทุนปลายทาง

ในกรณีที่กองทุนปลายทางมีการเปลี่ยนแปลงหรือเพิ่มเติมเครื่องมือบริหารความเสี่ยงสภาพคล่องข้างต้น หรือมีการเปลี่ยนแปลงกองทุนปลายทางใหม่ บริษัทจัดการขอพิจารณาใช้เครื่องมือดังกล่าวตามที่กองทุนปลายทางกำหนด ทั้งนี้ บริษัทจัดการอาจกำหนดเงื่อนไขหรือหลักเกณฑ์ในการใช้เครื่องมือที่แตกต่างไปจากเครื่องมือของกองทุนปลายทางรวมถึงอาจพิจารณาเปลี่ยนแปลงหรือเพิ่มเติมเครื่องมือบริหารความเสี่ยงสภาพคล่องได้ตามดุลยพินิจของบริษัทจัดการและอาจพิจารณาใช้เครื่องมือบริหารความเสี่ยงสภาพคล่องมากกว่าหนึ่งเครื่องมือเพื่อให้สอดคล้องตามความเหมาะสมของสถานการณ์ ซึ่งจะอยู่ภายใต้หลักเกณฑ์ที่สำนักงาน ก.ล.ต. และหรือสมาคมบริษัทจัดการลงทุน และหรือหน่วยงานที่มีอำนาจอื่นกำหนด

- การกำหนดเงื่อนไขหรือข้อจำกัดในการรับคำสั่งขายคืนหน่วยลงทุน

ระยะเวลาที่ต้องแจ้งล่วงหน้าก่อนการขายคืนหน่วยลงทุน (notice period) :

กองทุนรวม feeder fund และ fund of funds เมื่อกองทุนปลายทางมีการใช้ notice period บริษัทจัดการสามารถจะพิจารณาดำเนินการให้สอดคล้องกับกองทุนปลายทางได้

รายละเอียดเพิ่มเติม :

กองทุนปลายทางสามารถกำหนดเงื่อนไขระยะเวลาที่ต้องแจ้งล่วงหน้าก่อนการขายคืนหน่วยลงทุน (notice period) ได้ (ถ้ามี)

ผู้ลงทุนสามารถศึกษารายละเอียดเพิ่มเติมได้จากหนังสือชี้ชวนของกองทุนปลายทาง

ในกรณีที่กองทุนปลายทางมีการเปลี่ยนแปลงหรือเพิ่มเติมเครื่องมือบริหารความเสี่ยงสภาพคล่องข้างต้น หรือมีการเปลี่ยนแปลงกองทุนปลายทางใหม่ บริษัทจัดการขอพิจารณาใช้เครื่องมือดังกล่าวตามที่กองทุนปลายทางกำหนด ทั้งนี้ บริษัทจัดการอาจกำหนดเงื่อนไขหรือหลักเกณฑ์ในการใช้เครื่องมือที่แตกต่างไปจากเครื่องมือของกองทุนปลายทางรวมถึงอาจพิจารณาเปลี่ยนแปลงหรือเพิ่มเติมเครื่องมือบริหารความเสี่ยงสภาพคล่องได้ตามดุลยพินิจของบริษัทจัดการและอาจพิจารณาใช้เครื่องมือบริหารความเสี่ยงสภาพคล่องมากกว่าหนึ่งเครื่องมือเพื่อให้สอดคล้องตามความเหมาะสมของสถานการณ์ ซึ่งจะอยู่ภายใต้หลักเกณฑ์ที่สำนักงาน ก.ล.ต. และหรือสมาคมบริษัทจัดการลงทุน และหรือหน่วยงานที่มีอำนาจอื่นกำหนด

เขตแดนการขายคืนหน่วยลงทุน (redemption gate) :

กองทุนรวมทั่วไป

เขตแดนการขายคืนหน่วยลงทุนไม่ต่ำกว่าร้อยละ : 5.00 ของมูลค่าทรัพย์สินสุทธิของกองทุนรวม

โดยบริษัทจัดการจะใช้เขตแดนการขายคืนหน่วยลงทุนไม่เกิน : 7 วันทำการ

ในทุกรอบเวลา : 30 วัน

รายละเอียดเพิ่มเติม :

หลักเกณฑ์และเงื่อนไข

1. บริษัทจัดการจะกำหนด Gate period ตามรายละเอียดวิธีการคำนวณที่บริษัทจัดการกำหนด และ/หรือ เมื่อบริษัทจัดการกองทุนพิจารณาเห็นสมควร
2. ในกรณีที่บริษัทจัดการกำหนดเงื่อนไขเพื่อบ่งชี้สถานการณ์ที่ไม่ปกติด้วย Gate threshold ในกรณีดังกล่าว Redemption Gate จะใช้เฉพาะวันทำการซื้อขายใดที่ สัดส่วนของมูลค่าซื้อขายหน่วยลงทุนสุทธิของกองทุนเทียบกับ มูลค่าทรัพย์สินสุทธิทั้งหมดของกองทุน มีค่าเท่ากับหรือมากกว่า Gate threshold ที่บริษัทจัดการกำหนด โดยที่มูลค่าซื้อขายหน่วยลงทุนสุทธิของกองทุน คำนวณจาก มูลค่าการซื้อหน่วยลงทุน (subscription) บวก มูลค่าการสับเปลี่ยนหน่วยลงทุนเข้า (switch in) หักด้วยมูลค่าการขายคืนหน่วยลงทุน (redemption) และหักด้วยมูลค่าการสับเปลี่ยนหน่วยลงทุนออก (switch out)
3. บริษัทจัดการจะพิจารณากำหนดวิธีการรับซื้อคืนหน่วยลงทุนตาม Redemption Gate โดยการเฉลี่ยตามสัดส่วน (pro-rata basis) ของคำสั่งรับซื้อคืนหน่วยลงทุนและสับเปลี่ยนออก ณ วันที่ใช้ Redemption Gate สำหรับคำสั่งรับซื้อคืนหน่วยลงทุนและสับเปลี่ยนออกส่วนที่เหลือ บริษัทจัดการจะนำไปทำรายการในวันทำการรับซื้อคืนหน่วยลงทุนถัดไป รวมกับคำสั่งรับซื้อคืนหน่วยลงทุนและสับเปลี่ยนออกใหม่ตามสัดส่วน (pro-rata basis) โดยไม่มีการจัดลำดับก่อน-หลังของคำสั่งรับซื้อคืนหน่วยลงทุน
4. บริษัทจัดการอาจพิจารณากำหนด Redemption Gate และ gate period ในแต่ละครั้งแตกต่างกันได้ แต่ Redemption Gate จะไม่ต่ำกว่า Redemption Gate ขั้นต่ำ และ gate period จะไม่มากกว่าระดับเขตแดนที่ระบุไว้ในโครงการ
5. บริษัทจัดการจะทำการรับซื้อคืนหน่วยลงทุนและสับเปลี่ยนออก ไม่เกิน Redemption Gate ตามราคาซื้อขายคืนหน่วยลงทุน ณ วันทำการรับซื้อคืนหน่วยลงทุน ทั้งนี้ เว้นแต่กรณีที่กองทุนมีสภาพคล่องเพียงพอ บริษัทจัดการขอสงวนสิทธิ์ที่จะรับซื้อคืนหน่วยลงทุนหรือสับเปลี่ยนหน่วยลงทุนเกินกว่า Redemption Gate ที่ประกาศใช้
6. บริษัทจัดการจะแจ้งให้ผู้ถือหน่วยลงทุนทราบเมื่อมีการใช้ Redemption gate โดยไม่ชักช้า
7. ในกรณีที่มีการใช้เครื่องมือ Redemption Gate นี้ บริษัทจัดการอาจใช้ร่วมกับเครื่องมือในการบริหารความเสี่ยงสภาพคล่องอื่นได้
8. ในกรณีที่เป็นรายการในรูปแบบ omnibus account บริษัทจะดำเนินการตามข้อมูลที่ได้รับจากผู้สนับสนุน

การขายและรับซื้อคืนเท่าที่สามารถทำได้ (best effort) ภายใต้สถานการณ์และข้อจำกัดในขณะนั้น การพิจารณาใช้เครื่องมือ

1. Redemption Gate ที่แตกต่างกันในแต่ละวันทำการที่มีการใช้เครื่องมือนี้
2. บริษัทจัดการอาจพิจารณาใช้ Redemption Gate เฉพาะกรณีที่เกิดสถานการณ์ไม่ปกติ หรือประเมินว่าสถานการณ์อาจจะไม่ปกติ โดยบริษัทจัดการอาจกำหนดเงื่อนไขเพื่อป้องกันสถานการณ์ที่ไม่ปกติด้วย Gate threshold ได้ โดยพิจารณาปัจจัยต่าง ๆ ดังต่อไปนี้
 - 1) มีความผันผวนในตลาดซื้อขายทรัพย์สิน
 - 2) สภาพคล่องของตลาดทรัพย์สินลดลงจากภาวะปกติ
 - 3) สภาพคล่องของกองทุนรวมผิดปกติ หรือประเมินว่าสภาพคล่องของกองทุนรวมจะไม่สอดคล้องกับปริมาณการไถ่ถอนของกองทุนรวม
 - 4) เกิดการไถ่ถอนผิดปกติ
 - 5) เกิดการไถ่ถอนมากกว่า Redemption Gate ที่กำหนดไว้
 - 6) หรือปัจจัยอื่น ๆ ที่นอกเหนือการควบคุมของบริษัทจัดการ เช่น ตลาดซื้อขายทรัพย์สินที่เกี่ยวข้องกับการลงทุนกองทุน

ข้อสงวนสิทธิ

1. บริษัทจัดการขอสงวนสิทธิที่จะปรับเพิ่มหรือลดอัตรา Gate threshold ตามที่บริษัทจัดการเห็นสมควร โดยจะปรับลดไม่ต่ำกว่า Redemption Gate ขั้นต่ำที่ระบุในโครงการ ทั้งนี้ รายละเอียดวิธีการคำนวณเป็นไปตามวิธีที่บริษัทจัดการกำหนด
 2. บริษัทจัดการขอสงวนสิทธิที่จะรับซื้อคืนหน่วยลงทุนหรือสับเปลี่ยนหน่วยลงทุนเกินกว่า Redemption Gate ที่ประกาศใช้
 3. บริษัทจัดการขอสงวนสิทธิที่จะเปลี่ยนแปลงแนวทางการระหว่งการทำ Redemption Gate ได้แก่ การยกเลิก Redemption Gate ก่อนระยะเวลาที่กำหนด การใช้เครื่องมืออื่นแทน Redemption Gate เป็นต้น (ถ้ามี) ทั้งนี้ ในกรณีที่ไม่สามารถชำระค่าขายคืนหน่วยลงทุนในส่วนที่เหลือได้ บริษัทจัดการอาจพิจารณายกเลิกคำสั่งขายคืนหน่วยลงทุนทั้งหมดที่ค้างอยู่ในรายการ และแจ้งผู้ถือหน่วยลงทุนที่ถูกยกเลิกคำสั่งโดยไม่ชักช้า
 4. ในกรณีที่กองทุนมีการแบ่งชนิดหน่วยลงทุน บริษัทจัดการขอสงวนสิทธิที่จะนำข้อมูลของหน่วยลงทุนทุกชนิดมาใช้ในการพิจารณาและหรือตัดสินใจเรื่องต่าง ๆ ที่เกี่ยวข้องกับการใช้เครื่องมือ Redemption Gate ในวันทำการนั้น
 5. การขายคืนหน่วยลงทุน เมื่อกองทุนมีการกำหนด Redemption Gate เงินลงทุนในส่วนที่รอการจัดสรรใหม่ อาจเกิดกรณีที่มูลค่าหน่วยลงทุนลดต่ำลง จนทำให้เงินลงทุนที่เหลืออยู่ในกองทุนต่ำกว่ามูลค่าคงเหลือขั้นต่ำของกองทุน อาจทำให้จำนวนเงินลงทุนคงเหลือดังกล่าวถูกขายคืนออกมาด้วย
 6. การสับเปลี่ยนหน่วยลงทุนจากกองทุนต้นทางไปยังกองทุนปลายทาง เมื่อกองทุนมีการกำหนด Redemption Gate อาจเกิดกรณีดังนี้
 - หากเกิดกรณีเงินลงทุนจากกองทุนต้นทางถูก Redemption Gate จนลดต่ำกว่ามูลค่าขั้นต่ำการซื้อหน่วยลงทุนของกองทุนปลายทาง อาจทำให้ผู้ถือหน่วยลงทุนไม่สามารถลงทุนในกองทุนปลายทางได้
 - หากกองทุนปลายทางเป็นกองทุนที่เสนอขายช่วง IPO เงินลงทุนจากกองทุนต้นทางที่ถูก Redemption Gate อาจมีมูลค่าต่ำกว่ามูลค่าขั้นต่ำการซื้อหน่วยลงทุนของกองทุนปลายทาง หรืออาจถูกเลื่อนไปจนสิ้นสุดช่วงเวลา IPO ซึ่งอาจทำให้ผู้ถือหน่วยลงทุนไม่สามารถลงทุนในกองทุนปลายทางได้
 - ในกรณีที่ในวันหยุดทำการของกองทุนปลายทาง เงินลงทุนในส่วนที่จัดสรรใหม่อาจไม่สามารถสับเปลี่ยนเข้ากองทุนปลายทางได้ ทั้งนี้ ในกรณีที่ไม่สามารถสับเปลี่ยนเข้ากองทุนปลายทางได้ บริษัทจัดการขอสงวนสิทธิยกเลิกรายการหรือนำเงินลงทุนดังกล่าวชำระคืนให้ผู้ถือหน่วยลงทุนโดยการโอนเข้าบัญชีธนาคาร หรือออกเป็นเช็คขีดคร่อมส่งจ่ายชื่อผู้ถือหน่วยลงทุนตามที่ผู้ถือหน่วยลงทุนได้แจ้งความประสงค์ไว้
- บริษัทจัดการขอสงวนสิทธิให้ผู้ถือหน่วยลงทุนสามารถยกเลิกคำสั่งขายคืนหน่วยลงทุนส่วนที่เหลือได้ตามดุลยพินิจของบริษัทจัดการ
- บริษัทจัดการขอสงวนสิทธิกำหนดมูลค่าขั้นต่ำในการสั่งซื้อหรือขายคืนหน่วยลงทุน หรือมูลค่าหน่วยลงทุนคงเหลือในบัญชีขั้นต่ำน้อยกว่าที่ระบุไว้ในหนังสือชี้ชวนได้ เพื่อรองรับการกำหนดเพดานการขายคืนหน่วยลงทุน (Redemption Gate) โดยขึ้นอยู่กับดุลยพินิจของบริษัทจัดการ

กองทุนรวม feeder fund และ fund of funds เมื่อกองทุนปลายทางมีการใช้ redemption gate บริษัทจัดการจะพิจารณาดำเนินการให้สอดคล้องกับกองทุนปลายทาง

รายละเอียดเพิ่มเติม :

กองทุนปลายทางสามารถกำหนดข้อจำกัดเพดานการขายคืนหน่วยลงทุน (redemption gate) ได้ (ถ้ามี) ผู้ลงทุนสามารถศึกษารายละเอียดเพิ่มเติมได้จากหนังสือชี้ชวนของกองทุนปลายทาง ในกรณีที่กองทุนปลายทางมีการเปลี่ยนแปลงหรือเพิ่มเติมเครื่องมือบริหารความเสี่ยงสภาพคล่องข้างต้น หรือมีการเปลี่ยนแปลงกองทุนปลายทางใหม่ บริษัทจัดการขอพิจารณาใช้เครื่องมือดังกล่าวตามที่กองทุนปลายทาง กำหนด ทั้งนี้ บริษัทจัดการอาจกำหนดเงื่อนไขหรือหลักเกณฑ์ในการใช้เครื่องมือที่แตกต่างไปจากเครื่องมือของ กองทุนปลายทางรวมถึงอาจพิจารณาเปลี่ยนแปลงหรือเพิ่มเติมเครื่องมือบริหารความเสี่ยงสภาพคล่องได้ตามดุลยพินิจของบริษัทจัดการและอาจพิจารณาใช้เครื่องมือบริหารความเสี่ยงสภาพคล่องมากกว่าหนึ่งเครื่องมือเพื่อให้สอดคล้องตามความเหมาะสมของสถานการณ์ ซึ่งจะอยู่ภายใต้หลักเกณฑ์ที่สำนักงาน ก.ล.ต. และหรือสมาคม บริษัทจัดการลงทุน และหรือหน่วยงานที่มีอำนาจอื่นกำหนด

- การไม่ขายหรือไม่รับซื้อคืนหน่วยลงทุนตามคำสั่งที่รับไว้หรือจะหยุดรับคำสั่งซื้อหรือคำสั่งขายคืนหน่วยลงทุน (suspension of dealings)

บริษัทจัดการกองทุนรวมสามารถดำเนินการได้สูงสุดไม่เกิน (วันทำการ) : 1

เว้นแต่จะได้รับการผ่อนผันเวลาดังกล่าวจากสำนักงาน ก.ล.ต. โดยบริษัทจัดการกองทุนรวมพิจารณาแล้ว มีความเชื่อโดยสุจริตและสมเหตุสมผลว่า จำเป็นต้องระงับการซื้อขายหน่วยลงทุนโดยได้รับความเห็นชอบจากผู้ดูแลผลประโยชน์ กรณีเกิดเหตุตามประกาศคณะกรรมการกำกับหลักทรัพย์ และตลาดหลักทรัพย์กำหนด

บริษัทจัดการกองทุนรวมจะไม่ขายหรือไม่รับซื้อคืนหน่วยลงทุนตามคำสั่งที่รับไว้แล้วหรือจะหยุดรับคำสั่งซื้อหรือคำสั่งขายคืนหน่วยลงทุน (suspension of dealings) ได้ด้วยเหตุอื่นใดดังต่อไปนี้ ซึ่งไม่เกินกว่ากรณีที่ประกาศคณะกรรมการกำกับหลักทรัพย์และตลาดหลักทรัพย์กำหนด

1. เป็นการไม่ขายหน่วยลงทุนตามคำสั่งซื้อหน่วยลงทุนที่รับไว้แล้ว หรือเป็นการหยุดรับคำสั่งซื้อหน่วยลงทุนแก่ผู้ลงทุนเฉพาะราย เนื่องจากปรากฏข้อเท็จจริงดังนี้

- (ก) บริษัทจัดการกองทุนรวมมีเหตุอันควรสงสัยว่าผู้ลงทุนรายนั้น ๆ มีส่วนเกี่ยวข้องกับการกระทำอย่างใดอย่างหนึ่งดังนี้
 - (1) การกระทำที่เป็นความผิดมูลฐานหรือความผิดฐานฟอกเงินตามกฎหมายเกี่ยวกับการป้องกันและปราบปรามการฟอกเงินไม่ว่าจะเป็นกฎหมายไทย หรือกฎหมายต่างประเทศ
 - (2) การให้การสนับสนุนทางการเงินแก่การก่อการร้าย
 - (3) การกระทำที่เป็นการปฏิบัติตามคำสั่งเกี่ยวกับการยึดหรืออายัดทรัพย์สินโดยบุคคลผู้มีอำนาจตามกฎหมาย
- (ข) บริษัทจัดการกองทุนรวมไม่สามารถดำเนินการรู้จักลูกค้า และตรวจสอบเพื่อทราบข้อเท็จจริงเกี่ยวกับลูกค้าได้ในสาระสำคัญ

2. อยู่ในระหว่างดำเนินการเปลี่ยนให้บริษัทจัดการกองทุนรวมรายอื่นเข้าบริหารจัดการกองทุนรวมภายใต้การจัดการของตน อันเนื่องมาจาก การที่บริษัทจัดการกองทุนรวมรายเดิมไม่สามารถดำรงความเพียงพอของเงินกองทุนได้ตามประกาศคณะกรรมการกำกับหลักทรัพย์และตลาดหลักทรัพย์ ว่าด้วยการดำรงเงินกองทุนของผู้ประกอบธุรกิจการจัดการกองทุนรวม การจัดการกองทุนส่วนบุคคล การเป็นนายหน้าซื้อขายหลักทรัพย์และการค้าหลักทรัพย์ และการจัดจำหน่ายหลักทรัพย์ที่เป็นหน่วยลงทุน และการเป็นผู้จัดการเงินลงทุนสัญญาซื้อขายล่วงหน้า ซึ่งให้กระทำได้ไม่เกิน 3 วันทำการ

10. กำหนดเวลาในการคำนวณและการประกาศมูลค่าทรัพย์สินสุทธิ มูลค่าหน่วยลงทุนและราคาหน่วยลงทุน :

คำนวณภายใน : 2 วันทำการ

และประกาศภายใน : 3 วันทำการ

เหตุผล :-

รายละเอียดเพิ่มเติม :

1. บริษัทจัดการจะคำนวณและประกาศมูลค่าทรัพย์สินสุทธิ มูลค่าหน่วยลงทุน และราคาหน่วยลงทุนตามข้างต้น เว้นแต่วันทำการนั้นตรงกับวันหยุดของกองทุนต่างประเทศที่กองทุนเข้าไปลงทุน และประเทศที่เกี่ยวข้องกับการลงทุน หรือวันตามที่บริษัทจัดการประกาศกำหนดเพิ่มเติมในกรณีที่มีเหตุการณไม่ปกติ
2. หลักเกณฑ์และวิธีการกำหนด/คำนวณมูลค่ายุติธรรมของตราสาร/หลักทรัพย์ หรือทรัพย์สินต่างประเทศ เช่น การใช้ราคาหลักทรัพย์ในการอ้างอิงหรือตรวจสอบราคาหรืออัตราผลตอบแทนของตราสาร/หลักทรัพย์ หรือทรัพย์สินต่างประเทศ การใช้อัตราแลกเปลี่ยนเงินตราต่างประเทศ บริษัทจัดการจะใช้หลักเกณฑ์ เงื่อนไข และวิธีการที่เป็นไปตามกับประกาศสมาคมบริษัทจัดการลงทุน และ/หรือ

หน่วยงานอื่นใดที่เกี่ยวข้อง ซึ่งได้รับความเห็นชอบจากสำนักงาน ก.ล.ต. และ/หรือประกาศของสำนักงาน ก.ล.ต. ในปัจจุบัน รวมถึงที่มีการเปลี่ยนแปลงในอนาคต

ทั้งนี้ การใช้อัตราแลกเปลี่ยนเงินตราต่างประเทศ บริษัทจัดการจะใช้แหล่งข้อมูลของ Bloomberg ประมาณเวลา 16.00 น. ณ วันคำนวณมูลค่าทรัพย์สินสุทธิของกองทุนรวม เป็นหลัก บริษัทจัดการอาจเปลี่ยนแปลงหลักเกณฑ์และวิธีการ กำหนด/คำนวณมูลค่ายุติธรรมของตราสาร/หลักทรัพย์ หรือทรัพย์สินต่างประเทศในภายหลังได้ เช่น เพื่อให้สอดคล้องกับระบบการดำเนินงานในอนาคต เป็นต้น รวมถึงหากเกิดเหตุการณ์ไม่ปกติทางการเมืองหรือสภาวะตลาดมีความผันผวน หรือเหตุการณ์อื่นใดอันเป็นเหตุให้ไม่สามารถใช้แหล่งข้อมูลดังกล่าวได้ โดยการเปลี่ยนแปลงดังกล่าวจะอยู่ภายใต้ความเห็นชอบของผู้ดูแลผลประโยชน์และเป็นไปตามประกาศสมาคมบริษัทจัดการลงทุนและ/หรือหน่วยงานอื่นใดที่เกี่ยวข้องซึ่งได้รับความเห็นชอบจากสำนักงาน ก.ล.ต. และ/หรือประกาศของสำนักงาน ก.ล.ต. ในปัจจุบัน รวมถึงที่มีการเปลี่ยนแปลงในอนาคต บริษัทจัดการอาจเปลี่ยนแปลงแหล่งข้อมูลข้างต้นได้ เช่น อัตราแลกเปลี่ยนถัวเฉลี่ยตามประกาศของธนาคารแห่งประเทศไทยว่าด้วยอัตราแลกเปลี่ยนถัวเฉลี่ยของธนาคารพาณิชย์หรือระบบอื่นใดที่มีการเผยแพร่ข้อมูลและสามารถอ้างอิงได้ เช่น Reuters หรือ APEX เป็นต้น

3. บริษัทจัดการจะดำเนินการด้วยวิธีการใด ๆ เพื่อให้ผู้ถือหน่วยลงทุนทราบข้อมูลดังกล่าวในช่องทางที่เข้าถึงได้ง่ายและทั่วถึง และภายในเวลาที่ผู้ถือหน่วยลงทุนสามารถใช้ประโยชน์จากข้อมูลในการตัดสินใจลงทุนได้

4. บริษัทจัดการได้รับยกเว้นไม่ต้องปฏิบัติตามหลักเกณฑ์ข้างต้น เมื่อมีเหตุการณ์ดังต่อไปนี้

- เมื่อบริษัทจัดการไม่ขายหรือรับซื้อคืนหน่วยลงทุน หรือหยุดรับคำสั่งซื้อหรือคำสั่งขายคืนหน่วยลงทุน โดยให้ได้รับยกเว้นเฉพาะในช่วงระยะเวลาดังกล่าว

- เมื่อมีเหตุที่บริษัทจัดการต้องเลิกกองทุนรวม โดยให้ได้รับยกเว้นตั้งแต่วันที่ปรากฏเหตุดังกล่าว

การคำนวณมูลค่าทรัพย์สินสุทธิแยกตามรายชนิดของหน่วยลงทุน ผู้ลงทุนสามารถศึกษารายละเอียดได้ที่ : www.scbam.com

ในกรณีที่ราคาหน่วยลงทุนไม่ถูกต้อง บริษัทจัดการจะดำเนินการและชดเชยราคาตามหลักเกณฑ์และวิธีการที่กำหนดในประกาศคณะกรรมการกำกับตลาดทุนและหรือประกาศสำนักงานคณะกรรมการกำกับหลักทรัพย์ และตลาดหลักทรัพย์ว่าด้วยเรื่องการดำเนินการในกรณีที่มูลค่าหน่วยลงทุนหรือราคาหน่วยลงทุนไม่ถูกต้อง

ในกรณีที่ได้รับความเห็นชอบจากผู้ดูแลผลประโยชน์ เนื่องจากมีเหตุจำเป็นและสมควรที่อยู่นอกเหนือการควบคุม ของบริษัทจัดการ โดยเหตุดังกล่าวส่งผลให้บริษัทจัดการไม่ได้รับข้อมูลเกี่ยวกับราคาของทรัพย์สินที่กองทุนลงทุน หรือไม่สามารถคำนวณหรือประกาศมูลค่าทรัพย์สินสุทธิ มูลค่าหน่วยลงทุน ราคาขายหน่วยลงทุน และราคารับซื้อคืน หน่วยลงทุนได้ บริษัทจัดการจะดำเนินการประกาศสาเหตุ และแนวทางปฏิบัติให้ผู้ถือหน่วยลงทุนทราบผ่านช่องทาง ที่เข้าถึงได้ง่ายและทั่วถึง ภายในเวลาที่ผู้ลงทุนสามารถใช้ประโยชน์จากข้อมูลในการตัดสินใจลงทุนได้

ข้อมูลพื้นฐาน

กองทุนเปิดไทยพาณิชย์ เอเชียตะวันออกเฉียงใต้ มาร์เก็ต ฟันด์ SCB ASIAN EMERGING
MARKETS OPEN END FUND

บริษัท หลักทรัพย์จัดการกองทุนไทยพาณิชย์ จำกัด

ข้อมูลผู้พัน

1. บริษัทจัดการ

ชื่อบริษัทจัดการ : บริษัท หลักทรัพย์จัดการกองทุนไทยพาณิชย์ จำกัด

ที่อยู่ (ภาษาไทย) :

เลขที่ 18 อาคาร 1 ไทยพาณิชย์ ปาร์ค พลาซ่า ชั้น 7-8 ถนนรัชดาภิเษก แขวงจตุจักร เขตจตุจักร กรุงเทพมหานคร 10900

ที่อยู่ (ภาษาอังกฤษ) :

18 SCB PARK PLAZA 1,7-8TH FLOOR, RATCHADAPISEK ROAD, CHATUCHAK, CHATUCHAK, Bangkok 10900

สิทธิ หน้าที่ และความรับผิดชอบ :

ในการจัดการกองทุนรวม บริษัทจัดการมีสิทธิ หน้าที่ และความรับผิดชอบในการดำเนินการดังต่อไปนี้

(1) การบริหารกองทุนรวม

(ก) ยื่นคำขอจดทะเบียนกองทรัสต์สินซึ่งเป็นเงินได้จากการขายหน่วยลงทุนของโครงการเป็นกองทุนรวมต่อสำนักงานคณะกรรมการ ก.ล.ต. ภายใน 15 วันทำการนับแต่วันปิดการเสนอขายหน่วยลงทุนต่อประชาชนครั้งแรก

(ข) จัดการกองทุนรวมให้เป็นไปตามที่ระบุไว้ในโครงการจัดการกองทุนรวมที่ได้รับอนุมัติจากสำนักงานคณะกรรมการ ก.ล.ต. ตลอดจนข้อผูกพันระหว่างผู้ถือหน่วยลงทุนกับบริษัทจัดการอย่างเคร่งครัด

(ค) นำเงินของกองทุนรวมไปลงทุนในหลักทรัพย์หรือทรัพย์สินต่าง ๆ และซื้อขาย จำหน่าย สิ่งโอน เปลี่ยนแปลง เพิ่มเติมหลักทรัพย์หรือทรัพย์สินที่ลงทุนไว้ตามที่บริษัทจัดการเห็นสมควร โดยลงทุนภายใต้หลักเกณฑ์ของประกาศคณะกรรมการ ก.ล.ต. ประกาศของสำนักงานคณะกรรมการ ก.ล.ต. และตามวัตถุประสงค์และนโยบายการลงทุนของโครงการที่ได้รับอนุมัติจากสำนักงานคณะกรรมการ ก.ล.ต.

(ง) เข้าประชุมและออกเสียงลงคะแนนในกิจการที่กองทุนรวมถือหุ้นอยู่เท่าที่จำเป็นเพื่อรักษาประโยชน์ของผู้ถือหน่วยลงทุน (ถ้ามี)

(จ) ดำเนินการเพิ่มจำนวนเงินลงทุนของกองทุนรวม ตามวิธีการที่คณะกรรมการ ก.ล.ต. ประกาศกำหนด

(ฉ) ดำเนินการเพิ่มจำนวนหน่วยลงทุนที่จำหน่ายได้แล้วหรือยกเลิกจำนวนหน่วยลงทุนที่รับซื้อคืนในวันทำการถัดจากวันที่ซื้อขายหน่วยลงทุนจำนวนนั้น หรือวันที่คำนวณราคาขายหรือราคารับซื้อคืนหน่วยลงทุนของวันทำการซื้อขายหน่วยลงทุนนั้นได้ แล้วแต่กรณี

(ช) สงวนสิทธิที่จะปฏิเสธการสั่งซื้อหน่วยลงทุนตามที่ระบุไว้ในโครงการจัดการกองทุนรวม

(ซ) เปลี่ยนแปลง หรือแก้ไขโครงการจัดการกองทุนรวม หรือวิธีการจัดการกองทุนรวมเป็นไปตามหลักเกณฑ์ที่คณะกรรมการ ก.ล.ต. ประกาศกำหนด

(ณ) ดำเนินการฟ้องร้องคดีในนามของบริษัทจัดการเพื่อรักษาสิทธิและผลประโยชน์ต่าง ๆ ของผู้ถือหน่วยลงทุน ในกรณีที่มีบุคคลใด ๆ รอนสิทธิของผู้ถือหน่วยลงทุนหรือก่อให้เกิดความเสียหายแก่กองทุนรวม

(2) การรับ และการจ่ายเงินของกองทุนรวม

(ก) จัดให้มีการรับ และจ่ายค่าธรรมเนียม ค่าใช้จ่าย หรือเงินตอบแทนอื่นใดจากและให้แก่ผู้ถือหน่วยลงทุน และกองทุนรวม ให้เป็นไปตามวัตถุประสงค์ของการจัดการของกองทุนรวมที่กำหนดไว้ในหนังสือชี้ชวนส่วนโครงการหัวข้อ "ค่าธรรมเนียมและค่าใช้จ่าย"

(ข) ได้รับค่าตอบแทนในการจัดการกองทุนรวม และค่าธรรมเนียมอื่น ๆ ตามที่กำหนดไว้ในหนังสือชี้ชวนส่วนโครงการหัวข้อ "ค่าธรรมเนียมและค่าใช้จ่าย"

(3) การแต่งตั้งบุคคลที่เกี่ยวข้องเพื่อการจัดการกองทุนรวม

(ก) จัดให้มีผู้ดูแลผลประโยชน์ของกองทุนรวมซึ่งมีคุณสมบัติตามประกาศสำนักงานคณะกรรมการ ก.ล.ต. เรื่อง "คุณสมบัติของผู้ดูแลผลประโยชน์ของกองทุนรวม" รวมถึงการเปลี่ยนตัวผู้ดูแลผลประโยชน์ของกองทุนรวม และแต่งตั้งผู้ดูแลผลประโยชน์อื่นแทนตามเงื่อนไขในการเปลี่ยนตัวผู้ดูแลผลประโยชน์ที่กำหนดไว้ในข้อ 2

(ข) แต่งตั้งผู้สนับสนุนการขายหรือรับซื้อคืนหน่วยลงทุน ภายใต้หลักเกณฑ์ เงื่อนไข และ วิธีการที่คณะกรรมการ ก.ล.ต. ประกาศกำหนด

(ค) จัดให้มีผู้สอบบัญชีทรัพย์สินของกองทุนรวมที่ได้รับความเห็นชอบจากสำนักงานคณะกรรมการ ก.ล.ต. ตามประกาศสำนักงานคณะกรรมการ ก.ล.ต. ว่าด้วยการให้ความเห็นชอบผู้สอบบัญชี

(ง) จัดให้มีผู้ชำระบัญชีกองทุนรวมเมื่อยุติหรือเลิกกองทุนรวม ทั้งนี้ โดยความเห็นชอบของสำนักงานคณะกรรมการ ก.ล.ต.

(จ) แต่งตั้งที่ปรึกษาหรือคณะบุคคลขึ้นทำหน้าที่เป็นที่ปรึกษาโครงการจัดการกองทุนรวม (ถ้ามี) เช่น ที่ปรึกษากฎหมาย โดยบริษัทจัดการจะแจ้งให้สำนักงานคณะกรรมการ ก.ล.ต. ทราบ

(ฉ) แต่งตั้งนายทะเบียนหน่วยลงทุนตามที่บริษัทจัดการเห็นสมควร

(ช) แต่งตั้งทนายความ เพื่อติดตาม ทวงถาม และดำเนินคดี รวมทั้งดำเนินการใด ๆ เพื่อการรับชำระหนี้ หรือเพื่อปกป้องสิทธิประโยชน์อื่นใดของกองทุนรวม

- (4) การดำเนินการอื่น ๆ
- (ก) จัดให้มีการฝากทรัพย์สินของกองทุนรวมไว้กับผู้ดูแลผลประโยชน์
- (ข) จัดให้มีและเก็บรักษาไว้ซึ่งทะเบียนผู้ถือหน่วยลงทุน ตามหลักเกณฑ์และวิธีการที่สำนักงานคณะกรรมการ ก.ล.ต. ประกาศกำหนด
- (ค) จัดทำบัญชีแสดงการลงทุนของกองทุนรวมไว้โดยถูกต้องครบถ้วน
- (ง) จัดทำรายงานการขายหลักทรัพย์ หรือทรัพย์สินอื่นเพื่อกองทุนรวมเป็นรายวัน และจัดส่งให้ผู้ดูแลผลประโยชน์ภายในทุกสิ้นวันทำการนั้น
- (จ) จัดทำรายงานฐานะการลงทุนเพื่อกองทุนรวมเป็นรายวัน และจัดส่งให้ผู้ดูแลผลประโยชน์ภายในทุกสิ้นวันทำการนั้น
- (ฉ) จัดทำรายงานอัตราส่วนการลงทุนในหลักทรัพย์ที่มีมูลค่าเกินอัตราส่วนที่กำหนด ในกรณีที่มีได้เกิดจากการลงทุน หรือได้หลักทรัพย์มาเพิ่มเติม ตามหลักเกณฑ์และวิธีการที่สำนักงานคณะกรรมการ ก.ล.ต. ประกาศกำหนด
- (ช) จัดทำรายงานธุรกรรมบัญชีเพื่อแสดงข้อมูลเกี่ยวกับกองทุนรวมของรอบบัญชี และส่งรายงานดังกล่าวให้แก่ผู้ถือหน่วยลงทุนที่มีชื่ออยู่ในทะเบียนผู้ถือหน่วยลงทุน และสำนักงานคณะกรรมการ ก.ล.ต. ภายใน 3 เดือนนับแต่วันสิ้นปีบัญชี โดยรายงานดังกล่าวต้องแสดงข้อมูลตามที่คณะกรรมการ ก.ล.ต. ประกาศกำหนด และการส่งรายงานให้แก่สำนักงานคณะกรรมการ ก.ล.ต. บริษัทจัดการจะส่งผ่านระบบอิเล็กทรอนิกส์ที่สำนักงานคณะกรรมการ ก.ล.ต. จัดไว้ เว้นแต่ในกรณีกองทุนรวมเลิกตามหัวข้อเงื่อนไขในการเลิกกองทุนข้อ 1. ก่อนหรือในวันที่ครบกำหนดจัดทำหรือจัดส่งรายงานดังกล่าว ทั้งนี้ ในกรณีจัดทำรายงานตาม (ฐ) ตามปีปฏิทิน ให้ระยะเวลาการส่งรายงานเพื่อแสดงข้อมูลเกี่ยวกับกองทุนรวมของรอบบัญชี ขยายเป็นภายใน 4 เดือนนับแต่วันสิ้นปีบัญชี
- (ซ) จัดทำหนังสือชี้ชวนส่วนข้อมูลกองทุนรวมที่ผู้ลงทุนควรทราบใหม่ในรอบปีบัญชี เพื่อแสดงข้อมูลเกี่ยวกับกองทุนรวม ณ วันสิ้นปีบัญชี และส่งให้แก่สำนักงานคณะกรรมการ ก.ล.ต. ภายใน 60 วันนับตั้งแต่วันที่ถัดจากวันสิ้นปีบัญชียุติ ยกเว้นกองทุนรวมเปิดที่มีการเสนอขายหน่วยลงทุนเพียงครั้งเดียวและรับซื้อคืนหน่วยลงทุนตามคำสั่งล่วงหน้า ซึ่งระบุเวลาไว้แน่นอน (Auto Redemption) ไม่ต้องจัดทำหนังสือชี้ชวนใหม่ในรอบปีบัญชี
- (ฌ) ปฏิบัติการอื่น ๆ เพื่อให้ถึงซึ่งวัตถุประสงค์ของกองทุนรวม และรักษาไว้ซึ่งผลประโยชน์ของผู้ถือหน่วยลงทุน
- (ญ) ยกเลิกกองทุนรวมตามที่กำหนดไว้ในหัวข้อ “การเลิกกองทุนรวม”
- (ฎ) จัดทำรายงานธุรกรรมระยะเวลา 6 เดือนของปีบัญชีหรือปีปฏิทิน เพื่อแสดงข้อมูลเกี่ยวกับกองทุนรวมของรอบระยะเวลา 6 เดือนนั้น และส่งรายงานดังกล่าวให้ผู้ถือหน่วยลงทุนที่มีชื่ออยู่ในทะเบียนผู้ถือหน่วยลงทุนและสำนักงานคณะกรรมการ ก.ล.ต. ภายใน 2 เดือนนับแต่วันสิ้นรอบระยะเวลา 6 เดือนดังกล่าว โดยรายงานดังกล่าวจะแสดงข้อมูลตามที่คณะกรรมการ ก.ล.ต. ประกาศกำหนด และการส่งรายงานให้แก่สำนักงานคณะกรรมการ ก.ล.ต. บริษัทจัดการจะส่งผ่านระบบอิเล็กทรอนิกส์ที่สำนักงานคณะกรรมการ ก.ล.ต. จัดไว้ เว้นแต่ในกรณีกองทุนรวมเลิกตามหัวข้อเงื่อนไขในการเลิกกองทุนข้อ 1. ก่อนหรือในวันที่ครบกำหนดจัดทำหรือจัดส่งรายงานดังกล่าว ทั้งนี้ ในกรณีจัดทำและส่งรายงานตามวรรคหนึ่งตามรอบปีบัญชี บริษัทจัดการจะยกเว้นไม่จัดทำและส่งรายงานดังกล่าวในรอบระยะเวลา 6 เดือนหลังสำหรับปีบัญชียุติ
- (ฏ) จัดส่งและดำเนินการให้ผู้สนับสนุนการขายหรือรับซื้อคืนหน่วยลงทุนจัดส่งหนังสือชี้ชวนส่วนสรุปข้อมูลสำคัญที่ผู้ลงทุนควรทราบ พร้อมใบสั่งซื้อหน่วยลงทุนให้ผู้สนใจจะลงทุน และจัดให้มีหนังสือชี้ชวนส่วนข้อมูลโครงการไว้ ณ ที่ทำการทุกแห่งของบริษัทจัดการ และ ณ สถานที่ติดต่อทุกแห่งของผู้สนับสนุนการขายหรือรับซื้อคืนหน่วยลงทุน
- (ฐ) จัดทำและส่งข้อมูลการจัดการกองทุนรวมให้สำนักงานคณะกรรมการ ก.ล.ต. ตามหลักเกณฑ์และวิธีการที่สำนักงานคณะกรรมการ ก.ล.ต. ประกาศกำหนด
- (ฑ) ชี้แจงและดำเนินการให้ผู้สนับสนุนการขายหรือรับซื้อคืนหน่วยลงทุนชี้แจงข้อมูลให้ผู้ถือหน่วยลงทุนหรือผู้สนใจจะลงทุนทราบในกรณีที่มีการแก้ไขเพิ่มเติมโครงการหรือมีเหตุการณ์ที่มีผลกระทบอย่างมีนัยสำคัญต่อสิทธิประโยชน์ของผู้ถือหน่วยลงทุน หรือต่อการตัดสินใจในการลงทุน หรือต่อการเปลี่ยนแปลงในราคาของหน่วยลงทุนของกองทุนรวม
- (ฒ) ชำระค่าขายคืนหน่วยลงทุนตามสัดส่วนจำนวนเงินที่รวบรวมได้ตามข้อ “การเลิกกองทุนรวม”
- (ณ) ดำเนินการติดตามทวงถาม ดำเนินคดีหรือดำเนินการใด ๆ เพื่อการรับชำระหนี้หรือปกป้องสิทธิประโยชน์อื่น ๆ ของกองทุนรวม
- (ด) ปฏิบัติหน้าที่และความรับผิดชอบอื่น ๆ ตามพระราชบัญญัติหลักทรัพย์และตลาดหลักทรัพย์ พ.ศ. 2535 คณะกรรมการ ก.ล.ต. และสำนักงานคณะกรรมการ ก.ล.ต. ที่กำหนดให้เป็นหน้าที่ของบริษัทจัดการ ทั้งในปัจจุบันและที่จะมีแก้ไขเพิ่มเติมในอนาคต

บริษัทจัดการกองทุนรวมมีหน้าที่ปฏิบัติตามข้อผูกพัน โครงการจัดการกองทุน กฎหมายว่าด้วยหลักทรัพย์และตลาดหลักทรัพย์ ตลอดจนประกาศ กฎ หรือคำสั่งที่ออกโดยอาศัยอำนาจศาลหลักทรัพย์แห่งกฎหมายดังกล่าว ทั้งนี้ในกรณีที่ข้อกำหนดในข้อผูกพันหรือโครงการจัดการกองทุนรวมขัดหรือแย้งกับหลักเกณฑ์ในกฎหมาย ประกาศ กฎ หรือคำสั่งดังกล่าว หากบริษัทจัดการกองทุนได้ดำเนินการให้เป็นไปตามกฎหมาย ประกาศ กฎ หรือคำสั่งนั้น ให้ถือว่าบริษัทจัดการกองทุน ได้ปฏิบัติตามข้อผูกพันหรือโครงการจัดการกองทุนรวมแล้ว

เงื่อนไขการเปลี่ยนบริษัทจัดการ :

ในกรณีที่มีการเปลี่ยนบริษัทจัดการกองทุนรวม ไม่ว่าโดยคำสั่งของสำนักงานหรือโดยเหตุอื่นใดตามพระราชบัญญัติหลักทรัพย์และตลาดหลักทรัพย์ พ.ศ. 2535 บริษัทจัดการกองทุนรวมต้องดำเนินการตามที่จำเป็นเพื่อให้บริษัทจัดการกองทุนรวมรายใหม่เข้าทำหน้าที่ต่อไปได้ซึ่งรวมถึงการส่งมอบเอกสารหลักฐานต่าง ๆ ให้แก่บริษัทจัดการกองทุนรวมรายใหม่

ชื่อ : ธนาคารกสิกรไทย จำกัด (มหาชน)

ที่อยู่ :

เลขที่ 400/22 ถนนพหลโยธิน แขวงสามเสนใน เขตพญาไท กรุงเทพมหานคร 10400

สิทธิ หน้าที่ และความรับผิดชอบ :

สิทธิของผู้ดูแลผลประโยชน์

(1) ได้รับความตอบแทนจากการทำหน้าที่เป็นผู้ดูแลผลประโยชน์ ตามอัตราที่กำหนดไว้ในสัญญาแต่งตั้งผู้ดูแลผลประโยชน์ ทั้งนี้ ไม่เกินอัตราที่กำหนดไว้ในหัวข้อหนังสือชี้ชวนส่วนโครงการหัวข้อ "ค่าธรรมเนียมและค่าใช้จ่าย"

(2) บอกลีกสัญญาแต่งตั้งผู้ดูแลผลประโยชน์ ตามเงื่อนไขที่กำหนดไว้ในสัญญา ทั้งนี้ โดยได้รับความเห็นชอบจากสำนักงานคณะกรรมการ ก.ล.ต.

หน้าที่และความรับผิดชอบของผู้ดูแลผลประโยชน์

(1) ดูแลให้บริษัทจัดการปฏิบัติหน้าที่และความรับผิดชอบ ให้เป็นไปตามโครงการจัดการกองทุนรวม ตามพระราชบัญญัติหลักทรัพย์และตลาดหลักทรัพย์ พ.ศ. 2535 ประกาศคณะกรรมการ ก.ล.ต. และประกาศสำนักงานคณะกรรมการ ก.ล.ต. ที่กำหนดให้เป็นหน้าที่ของบริษัทจัดการ ทั้งในปัจจุบันและที่จะมีแก้ไขเพิ่มเติมในอนาคต

(2) รับฝากทรัพย์สินของกองทุนรวม โดยแยกไว้ต่างหากจากทรัพย์สินอื่นของผู้ดูแลผลประโยชน์ และทรัพย์สินของลูกค้ารายอื่นของผู้ดูแลผลประโยชน์ พร้อมทั้งดูแลให้การเบิกจ่ายทรัพย์สินของกองทุนรวมเป็นไปตามวัตถุประสงค์ นโยบายการลงทุนและข้อกำหนดที่ระบุไว้ในโครงการจัดการกองทุนรวมจนกว่า ผู้ชำระบัญชีจะดำเนินการจดทะเบียนเลิกกองทุนรวมกับสำนักงานคณะกรรมการ ก.ล.ต. เป็นที่เรียบร้อย หรือจนกว่าการเป็นผู้ดูแลผลประโยชน์ตามสัญญาแต่งตั้งผู้ดูแลผลประโยชน์สิ้นสุดลง

(3) ดูแลและตรวจสอบให้ผู้ชำระบัญชีปฏิบัติตามพระราชบัญญัติหลักทรัพย์และตลาดหลักทรัพย์ พ.ศ. 2535 และพระราชบัญญัติฉบับแก้ไขเพิ่มเติม (ถ้ามี) ในกรณีที่มีผู้ชำระบัญชีกระทำการหรืองดเว้นกระทำการตามมาตรา 130 จนก่อให้เกิดความเสียหายแก่กองทุนรวม ผู้ดูแลผลประโยชน์ของกองทุนรวมจะรายงานให้สำนักงานคณะกรรมการ ก.ล.ต. ทราบโดยไม่ชักช้า

(4) ตรวจสอบและตรวจสอบความถูกต้องของเอกสาร หลักฐานแห่งสิทธิในทรัพย์สิน และทรัพย์สินต่างๆ ที่กองทุนรวมได้มาหรือจำหน่ายไป ซึ่งผู้ดูแลผลประโยชน์มีหน้าที่ดูแลการเบิกจ่ายหรือได้รับฝากไว้ตามข้อ (2) ให้เป็นไปตามคำสั่งการจัดการทรัพย์สินของกองทุนรวม หากมีเหตุอันควรสงสัยในขณะรับมอบ หรือส่งมอบเอกสาร หลักฐานแห่งสิทธิในทรัพย์สิน และทรัพย์สินต่าง ๆ ดังกล่าวในวรรคหนึ่ง ว่าไม่ปฏิบัติตามคำสั่งการจัดการทรัพย์สิน เป็นเอกสารหรือหลักฐานเท็จหรือปลอม ผู้ดูแลผลประโยชน์มีหน้าที่ดำเนินการแจ้งเหตุดังกล่าวแก่บริษัทจัดการทันที

(5) เปลี่ยนแปลง จำหน่ายและโอนหลักทรัพย์ต่าง ๆ ในทรัพย์สินของกองทุนรวมตามคำสั่งของบริษัทจัดการ เมื่อเห็นว่าการนั้นถูกต้องตามหน้าที่และความรับผิดชอบของบริษัทจัดการ

(6) จัดทำรายงานเสนอต่อสำนักงานคณะกรรมการ ก.ล.ต. ในกรณีที่บริษัทจัดการกระทำการหรืองดเว้นกระทำการ จนก่อให้เกิดความเสียหายแก่กองทุนรวม หรือไม่ได้ปฏิบัติตามหน้าที่ของตนตามมาตรา 125 แห่งพระราชบัญญัติหลักทรัพย์และตลาดหลักทรัพย์ พ.ศ. 2535 ทั้งนี้ ภายใน 5 วันนับแต่วันที่ผู้ดูแลผลประโยชน์ของกองทุนรวมทราบถึงเหตุการณ์ดังกล่าว

(7) จัดทำรายงานถึงผลในการดำเนินการตามคำสั่งของบริษัทจัดการ ตลอดจนจัดทำบัญชีแสดงการรับจ่ายทรัพย์สินของกองทุนรวม และรับรองความถูกต้องของทรัพย์สินของกองทุนรวมที่ฝากไว้

(8) รับรองความถูกต้องในการคำนวณมูลค่าทรัพย์สิน มูลค่าทรัพย์สินสุทธิ มูลค่าหน่วยลงทุน ราคาขายหน่วยลงทุนและราคาซื้อคืนหน่วยลงทุนที่บริษัทจัดการได้คำนวณตามหลักเกณฑ์ และวิธีการที่คณะกรรมการ ก.ล.ต. สำนักงานคณะกรรมการ ก.ล.ต. หรือสมาคมบริษัทจัดการลงทุนประกาศกำหนด

(9) พิจารณาเกี่ยวกับการที่จะให้ความเห็นชอบในการดำเนินการของบริษัทจัดการตามที่กฎหมายว่าด้วยหลักทรัพย์และตลาดหลักทรัพย์ กำหนด และประกาศคณะกรรมการ ก.ล.ต. หรือประกาศสำนักงานคณะกรรมการ ก.ล.ต. ประกาศกำหนดให้เป็นหน้าที่ของผู้ดูแลผลประโยชน์ เช่น

(ก) การให้ความเห็นชอบในกรณีที่บริษัทจัดการเลื่อนกำหนดการชำระเงินค่าขายคืนหน่วยลงทุน ให้แก่ ผู้ถือหน่วยลงทุนที่ได้มีคำสั่งขายคืนหน่วยลงทุนของกองทุนรวม เมื่อบริษัทจัดการมีเหตุจำเป็นทำให้ไม่สามารถจำหน่าย จ่าย โอนหลักทรัพย์หรือทรัพย์สินของกองทุนรวมได้อย่างสมเหตุสมผล

(ข) การให้ความเห็นชอบในกรณีที่บริษัทจัดการไม่ขายหรือไม่รับซื้อคืนหน่วยลงทุนตามคำสั่งซื้อหรือคำสั่งขายคืนหน่วยลงทุนที่ได้รับไว้แล้ว หรือหยุดรับคำสั่งซื้อหรือคำสั่งขายคืนหน่วยลงทุน เมื่อมีเหตุจำเป็น ทำให้ไม่สามารถ จำหน่าย จ่าย โอนหลักทรัพย์หรือทรัพย์สินของกองทุนรวมอย่างสมเหตุสมผล หรือไม่สามัคคีคำนวณมูลค่าทรัพย์สินของกองทุนรวมได้อย่างเป็นธรรมและเหมาะสม หรือมีเหตุจำเป็นอื่นใดเพื่อคุ้มครองประโยชน์ของผู้ถือหน่วยลงทุน

การดำเนินการให้ความเห็นชอบดังกล่าวข้างต้นผู้ดูแลผลประโยชน์จะต้องดำเนินการจัดการให้ความ เห็นชอบเป็นหนังสือ และส่งให้แก่บริษัทจัดการเพื่อใช้เป็นหลักฐานโดยทันที และแจ้งให้สำนักงานคณะกรรมการ ก.ล.ต. ทราบในทันทีทุกครั้งที่เกิดกรณีตาม (ก) โดยจัดทำรายงานในเรื่องดังกล่าวเป็นหนังสือ พร้อมทั้งแสดงเหตุผลและหลักฐานการให้ความเห็นชอบของผู้ดูแลผลประโยชน์ให้สำนักงานคณะกรรมการ ก.ล.ต. ทราบ

กรรมการ ก.ล.ต.

- (10) แจ้งให้บริษัทจัดการทราบในกรณีที่บริษัทจัดการมิได้ปฏิบัติตามกฎหมายว่าด้วยหลักทรัพย์และตลาดหลักทรัพย์ รวมถึงประกาศหลักเกณฑ์ที่ออกโดยกฎหมายดังกล่าว
 - (11) ดำเนินการฟ้องร้องบังคับคดีให้บริษัทจัดการปฏิบัติตามหน้าที่ของตนหรือฟ้องร้องเรียกค่าสินไหมทดแทนความเสียหายจากบริษัทจัดการ ทั้งนี้ เพื่อประโยชน์ของผู้ถือหน่วยลงทุนทั้งปวง หรือเมื่อได้รับคำสั่งจากสำนักงานคณะกรรมการ ก.ล.ต. สำหรับค่าใช้จ่ายในการฟ้องร้องบังคับคดีเพื่อประโยชน์ของผู้ถือหน่วยลงทุนให้ถือเป็นค่าใช้จ่ายของกองทุนรวม
 - (12) จัดทำความเห็นเกี่ยวกับการจัดการกองทุนรวมของบริษัทจัดการและจัดส่งให้บริษัทจัดการเพื่อใช้ประกอบการจัดทำรายงานกองทุนรวมในรอบปีบัญชี และในรอบระยะเวลา 6 เดือนของรอบปีบัญชีหรือปีปฏิทิน ภายใน 30 วันนับตั้งแต่วันถัดจากวันสิ้นรอบปีบัญชี และวันสิ้นรอบระยะเวลา 6 เดือนของรอบปีบัญชีหรือปีปฏิทิน แล้วแต่กรณี
 - (13) โอนเงินให้นายทะเบียนหน่วยลงทุนตามคำสั่งของผู้ชำระบัญชีเพื่อเฉลี่ยจ่ายคืนค่าหน่วยลงทุนให้ผู้ถือหน่วยลงทุนตามมูลค่าทรัพย์สินสุทธิที่คงเหลืออยู่หลังจากที่ผู้ชำระบัญชีชำระบัญชีโครงการจัดการกองทุนรวมตามที่คณะกรรมการ ก.ล.ต. ประกาศกำหนด
 - (14) ในกรณีที่ผู้ดูแลผลประโยชน์หมดหน้าที่ลงตามเงื่อนไขการเปลี่ยนผู้ดูแลผลประโยชน์ ผู้ดูแลผลประโยชน์จะต้องทำหน้าที่ต่อไปจนกว่าจะมีการโอนทรัพย์สินและเอกสารต่าง ๆ ทั้งหมดของกองทุนรวม ตลอดจนการดำเนินการอื่นใดที่จำเป็นเพื่อให้การดำเนินการโอนทรัพย์สินและเอกสารต่าง ๆ ทั้งหมดของกองทุนรวมให้ผู้ดูแลผลประโยชน์รายใหม่เสร็จสิ้นสมบูรณ์ และ ผู้ดูแลผลประโยชน์รายใหม่สามารถดำเนินการต่อได้ทันที
 - (15) ในกรณีที่มีการเลิกโครงการจัดการกองทุนรวม และก่อนที่ผู้ชำระบัญชีจะจดทะเบียนเลิกกองทุนรวมกับสำนักงานคณะกรรมการ ก.ล.ต. ผู้ดูแลผลประโยชน์ยังคงต้องรับฝากทรัพย์สินของกองทุนรวมจนกว่าจะจดทะเบียนเลิก กองทุนรวม
 - (16) ดำเนินการอื่น ๆ ตามที่กำหนดไว้ในสัญญาแต่งตั้งผู้ดูแลผลประโยชน์ ตลอดจนหน้าที่และความ รับผิดชอบของผู้ดูแลผลประโยชน์ตามกฎหมายว่าด้วยหลักทรัพย์และตลาดหลักทรัพย์ ประกาศคณะกรรมการ ก.ล.ต. และประกาศสำนักงานคณะกรรมการ ก.ล.ต. ที่มีในปัจจุบัน และมีแก้ไขเพิ่มเติมในอนาคต
 - (17) ในกรณีที่บริษัทจัดการประสงค์ที่จะลงทุนหรือมีไว้ซึ่งหลักทรัพย์หรือทรัพย์สินในต่างประเทศ ผู้ดูแลผลประโยชน์จะต้องจัดให้มีสถานที่เก็บรักษาทรัพย์สินในต่างประเทศของกองทุนรวม เช่น ที่ศูนย์รับฝากหลักทรัพย์ในต่างประเทศ หรือพิจารณาดำเนินการแต่งตั้งผู้รับฝากทรัพย์สินอื่น เพื่อทำหน้าที่เก็บรักษาทรัพย์สินในต่างประเทศของกองทุนรวม
- ในกรณีที่ผู้ดูแลผลประโยชน์ไม่ปฏิบัติตามสัญญาข้อหนึ่งข้อใดด้วยเหตุใด ๆ ก็ตาม จนเป็นเหตุให้เกิดความเสียหายแก่กองทุนรวมและ/หรือผู้ถือหน่วยลงทุน ผู้ดูแลผลประโยชน์ต้องชดเชยค่าเสียหายให้แก่กองทุนรวม และ/หรือผู้ถือหน่วยลงทุน โดยสิ้นเชิงภายใน 15 วันนับแต่วันที่พิสูจน์แล้วว่าเป็นความผิดของผู้ดูแล
- คู่สัญญาตกลงเก็บรักษาข้อมูลที่ได้ล่วงรู้มาเป็นความลับและจะไม่เปิดเผยให้บุคคลใด ๆ ทราบ เว้นแต่จะเป็นการเปิดเผยโดยอำนาจกฎหมายหรือโดยความยินยอมของคู่สัญญาอีกฝ่ายหนึ่ง เพื่อประโยชน์ของผู้ถือหน่วยลงทุน
- ผู้ดูแลผลประโยชน์จะต้องรับผิดชอบต่อความเสียหายใดๆ ที่เกิดขึ้นเพราะความประมาทเลินเล่ออย่างร้ายแรง หรือการไม่กระทำการตามหน้าที่โดยไม่มีเหตุอันสมควรของผู้ดูแลผลประโยชน์ พนักงาน ลูกจ้าง บริวาร หรือบุคคลอื่นใดที่ทำงานให้แก่ผู้ดูแลผลประโยชน์

ผู้ดูแลผลประโยชน์มีอำนาจหน้าที่และความรับผิดชอบตามที่กำหนดไว้ในสัญญาแต่งตั้งผู้ดูแลผลประโยชน์ของกองทุนรวม และตามพระราชบัญญัติหลักทรัพย์และตลาดหลักทรัพย์ พ.ศ. 2535 ซึ่งรวมถึงหน้าที่ดูแลรักษาประโยชน์ของผู้ถือหน่วยลงทุน และเมื่อมีการเปลี่ยนแปลงผู้ดูแลผลประโยชน์ ผู้ดูแลผลประโยชน์รายเดิมมีหน้าที่ดำเนินการตามที่จำเป็น เพื่อให้ผู้ดูแลผลประโยชน์รายใหม่ สามารถปฏิบัติหน้าที่ต่อไปได้ ซึ่งการดำเนินการดังกล่าวรวมถึงการลงลายมือชื่อในหนังสือเพื่อรับรองความถูกต้อง และครบถ้วนของสิ่งที่ส่งมอบให้ผู้ดูแลผลประโยชน์รายใหม่หากมีการเปลี่ยนแปลงผู้ดูแลผลประโยชน์

ในกรณีที่ผู้ดูแลผลประโยชน์กระทำการ งดเว้นกระทำการ หรือละเลยไม่ปฏิบัติหน้าที่ในการดูแลรักษาประโยชน์ของผู้ถือหน่วยลงทุน ผู้ถือหน่วยลงทุนอาจใช้สิทธิตามมาตรา 132 ประกอบกับมาตรา 47 แห่งพระราชบัญญัติหลักทรัพย์และตลาดหลักทรัพย์ พ.ศ. 2535 ในการฟ้องร้องบังคับคดีกับผู้ดูแลผลประโยชน์เพื่อประโยชน์ของผู้ถือหน่วยลงทุนทั้งปวงได้

ผู้ดูแลผลประโยชน์ต้องไม่กระทำการอันเป็นการขัดกับผลประโยชน์ของกองทุนรวมและผู้ถือหน่วยลงทุนไม่ว่าการกระทำนั้นจะเป็นไปเพื่อประโยชน์ของผู้ดูแลผลประโยชน์เองหรือประโยชน์ของผู้อื่น เว้นแต่เป็นการเรียกค่าตอบแทนในการทำหน้าที่เป็นผู้ดูแลผลประโยชน์หรือเป็นการดำเนินการในลักษณะที่เป็นธรรม และได้เปิดเผยข้อมูลให้ผู้ถือหน่วยลงทุนทราบก่อนอย่างเพียงพอแล้ว โดยผู้ถือหน่วยลงทุนที่ได้ทราบข้อมูลดังกล่าวมิได้แสดงการคัดค้าน

ในกรณีที่การดำเนินการใดต้องได้รับมติของผู้ถือหน่วยลงทุน หากบริษัทจัดการกองทุนรวมไม่ดำเนินการขอมติให้ผู้ดูแลผลประโยชน์มีอำนาจดำเนินการตามที่จำเป็น เพื่อขอมติของผู้ถือหน่วยลงทุนได้

เงื่อนไขการเปลี่ยนผู้ดูแลผลประโยชน์ :

บริษัทจัดการจะเปลี่ยนตัวผู้ดูแลผลประโยชน์ ภายใต้เงื่อนไขสัญญาแต่งตั้งผู้ดูแลผลประโยชน์ เมื่อเกิดกรณีใดกรณีหนึ่งดังต่อไปนี้ ทั้งนี้ บริษัทจัดการจะกระทำได้อีกเมื่อได้รับความเห็นชอบจากสำนักงานคณะกรรมการ ก.ล.ต. ก่อน

- (1) เมื่อคู่สัญญาฝ่ายใดฝ่ายหนึ่งมีความประสงค์จะบอกเลิก โดยบอกกล่าวให้อีกฝ่ายหนึ่งทราบล่วงหน้าเป็นลายลักษณ์อักษร เป็นเวลาไม่น้อยกว่า 180 วัน หรือตามแต่จะตกลงกันเป็นอย่างอื่น
- (2) ในกรณีที่คู่สัญญาฝ่ายใดไม่ปฏิบัติตามหน้าที่ และความรับผิดชอบที่ได้ตกลงไว้ คู่สัญญาอีกฝ่ายหนึ่งอาจบอกเลิกสัญญาได้ โดยบอกกล่าวล่วงหน้าเป็นลายลักษณ์อักษรไม่น้อยกว่า 30 วัน
- (3) ในกรณีที่มีการเปลี่ยนแปลงเงื่อนไขในโครงการจัดการกองทุนรวม หรือมีการแก้ไขเปลี่ยนแปลงกฎหมายว่าด้วยหลักทรัพย์และตลาดหลักทรัพย์ รวมทั้งกฎกระทรวง และประกาศที่ออกตามกฎหมายดังกล่าว หรือประกาศคณะกรรมการ ก.ล.ต. หรือประกาศของสำนักงานคณะกรรมการ ก.ล.ต. หรือกรณีอื่นใดอันจะมีผลเป็นการเพิ่มภาระหน้าที่แก่ผู้ดูแลผลประโยชน์ และผู้ดูแลผลประโยชน์ไม่ประสงค์จะรับหน้าที่ดังกล่าว ผู้ดูแลผลประโยชน์มีสิทธิบอกเลิกสัญญาได้ โดยบอกกล่าวให้บริษัทจัดการทราบล่วงหน้าเป็นลายลักษณ์อักษรเป็นเวลาไม่น้อยกว่า 180 วัน
- (4) ในกรณีที่ผู้ดูแลผลประโยชน์ขาดคุณสมบัติข้อหนึ่งข้อใดตามประกาศสำนักงานคณะกรรมการ ก.ล.ต. ว่าด้วยคุณสมบัติของผู้ดูแลผลประโยชน์ของกองทุนรวม บริษัทจัดการจะดำเนินการให้ผู้ดูแลผลประโยชน์จัดการแก้ไขให้ถูกต้อง ภายใน 15 วันนับตั้งแต่วันถัดจากวันที่บริษัทจัดการตรวจพบเอง หรือปรากฏจากการตรวจสอบของสำนักงานคณะกรรมการ ก.ล.ต. และบริษัทจัดการจะแจ้งการแก้ไขดังกล่าวให้สำนักงานคณะกรรมการ ก.ล.ต. ทราบภายใน 3 วันทำการ นับตั้งแต่วันที่บริษัทจัดการจะเปลี่ยนตัวผู้ดูแลผลประโยชน์ ภายใต้เงื่อนไขสัญญาแต่งตั้งผู้ดูแลผลประโยชน์ เมื่อเกิดกรณีใดกรณีหนึ่งดังต่อไปนี้ ทั้งนี้บริษัทจัดการจะกระทำเมื่อได้รับอนุญาตจากสำนักงานคณะกรรมการ ก.ล.ต. ก่อน
 - (1) เมื่อคู่สัญญาฝ่ายใดฝ่ายหนึ่งมีความประสงค์จะบอกเลิก โดยบอกกล่าวให้อีกฝ่ายหนึ่งทราบล่วงหน้าเป็นลายลักษณ์อักษร เป็นเวลาไม่น้อยกว่า 90 วัน หรือตามแต่จะตกลงกันเป็นอย่างอื่น
 - (2) ในกรณีที่คู่สัญญาฝ่ายใดไม่ปฏิบัติตามหน้าที่ และความรับผิดชอบที่ได้ตกลงไว้ คู่สัญญาอีกฝ่ายหนึ่งอาจบอกเลิกสัญญาได้ โดยบอกกล่าวล่วงหน้าเป็นลายลักษณ์อักษรไม่น้อยกว่า 30 วัน
 - (3) ในกรณีที่มีการเปลี่ยนแปลงเงื่อนไขในโครงการจัดการกองทุนรวม หรือมีการแก้ไขเปลี่ยนแปลงกฎหมายว่าด้วยหลักทรัพย์และตลาดหลักทรัพย์ รวมทั้งกฎกระทรวงและประกาศที่ออกตามกฎหมายดังกล่าว หรือประกาศคณะกรรมการ ก.ล.ต. หรือประกาศของสำนักงานคณะกรรมการ ก.ล.ต. หรือกรณีอื่นใดอันจะมีผลเป็นการเพิ่มภาระหน้าที่แก่ผู้ดูแลผลประโยชน์และผู้ดูแลผลประโยชน์ไม่ประสงค์จะรับหน้าที่ดังกล่าว ผู้ดูแลผลประโยชน์มีสิทธิบอกเลิกสัญญาได้ โดยบอกกล่าวให้บริษัทจัดการทราบล่วงหน้าเป็นลายลักษณ์อักษรเป็นเวลาไม่น้อยกว่า 90 วัน
 - (4) ในกรณีที่ผู้ดูแลผลประโยชน์ขาดคุณสมบัติข้อหนึ่งข้อใดตามประกาศสำนักงานคณะกรรมการ ก.ล.ต. ว่าด้วยเรื่องคุณสมบัติของผู้ดูแลผลประโยชน์ของกองทุนรวม ซึ่งออกตามความในมาตรา 121 แห่งพระราชบัญญัติหลักทรัพย์และตลาดหลักทรัพย์ พ.ศ. 2535 บริษัทจัดการจะดำเนินการให้ผู้ดูแลผลประโยชน์จัดการแก้ไขให้ถูกต้องภายใน 15 วันนับแต่วันที่บริษัทจัดการตรวจพบเอง หรือปรากฏจากการตรวจสอบของสำนักงานคณะกรรมการ ก.ล.ต. เว้นแต่สำนักงานคณะกรรมการ ก.ล.ต. จะสั่งการเป็นอย่างอื่น บริษัทจัดการจะแจ้งการแก้ไขดังกล่าวให้สำนักงานคณะกรรมการ ก.ล.ต. ทราบภายใน 3 วันทำการ นับแต่วันที่ได้แก้ไขเสร็จสิ้น หากผู้ดูแลผลประโยชน์มิได้มีการแก้ไขให้ถูกต้องภายในระยะเวลาที่กำหนด บริษัทจัดการจะขออนุญาตเปลี่ยนตัวผู้ดูแลผลประโยชน์ต่อสำนักงานคณะกรรมการ ก.ล.ต. ภายใน 15 วันนับแต่วันที่ครบกำหนดเวลาให้แก้ไขเมื่อได้รับอนุญาตแล้วบริษัทจัดการจะแต่งตั้งผู้ดูแลผลประโยชน์อื่นแทนโดยพลัน
 - (5) ในกรณีที่มมีมติเสียงข้างมากของผู้ถือหุ้นรายลงทุน ซึ่งคิดตามจำนวนหน่วยลงทุนรวมกันเกินกึ่งหนึ่งของจำนวนหน่วยลงทุนที่จำหน่ายได้แล้วทั้งหมดของโครงการจัดการกองทุนรวม เรียกร้องให้มีการเปลี่ยนแปลงผู้ดูแลผลประโยชน์

ในกรณีที่ผู้ดูแลผลประโยชน์กระทำการอันเป็นการขัดแย้งกับประโยชน์ของกองทุนรวม หรือผู้ถือหุ้นรายลงทุนที่ไม่เข้าช้อยกเว้นให้กระทำได้ หากเป็นกรณีที่มีนัยสำคัญและไม่สามารถแก้ไขให้หมดไป ให้บริษัทจัดการกองทุนรวมมีอำนาจบอกเลิกสัญญาแต่งตั้งผู้ดูแลผลประโยชน์ได้

สถานที่เก็บรักษาทรัพย์สินกองทุนรวม :

- (1) ธนาคารกสิกรไทย จำกัด (มหาชน)
1 ราษฎร์บูรณะ 27/1 ถนนราษฎร์บูรณะ
แขวงราษฎร์บูรณะ เขตราษฎร์บูรณะ กรุงเทพฯ 10140
โทรศัพท์ 02-470-3207
- (2) บริษัท ศูนย์รับฝากหลักทรัพย์ (ประเทศไทย) จำกัด
93 อาคารตลาดหลักทรัพย์แห่งประเทศไทย
ชั้น 14 ถนนรัชดาภิเษก แขวงดินแดง
เขตดินแดง กรุงเทพมหานคร 10400
โทรศัพท์ 0-2009-9999
- (3) ธนาคารแห่งประเทศไทย
273 ถนนสามเสน เขตบางขุนพรหม
กรุงเทพมหานคร 10200
โทรศัพท์ 0-2283-5353

และ/หรือที่ผู้ดูแลผลประโยชน์อื่นที่มีคุณสมบัติเป็นไปตามที่สำนักงานคณะกรรมการ ก.ล.ต.
และ/หรือศูนย์รับฝากต่างประเทศ หรือผู้รับฝากทรัพย์สินที่ดูแลผลประโยชน์แต่งตั้งเพื่อเก็บรักษาทรัพย์สินในต่างประเทศ

3. นายทะเบียนหน่วยลงทุน

ชื่อ : ธนาคาร ไทยพาณิชย์ จำกัด (มหาชน)

ที่อยู่ :

ที่ให้บริการทะเบียนหลักทรัพย์ 2

ชั้น 15 ฝั่งปีกเหนือ (North Wing) อาคารจี ทาวเวอร์ แกรนด์ พระราม 9

เลขที่ 9 ถนนพระราม 9 แขวงห้วยขวาง เขตห้วยขวาง กรุงเทพฯ 10310

โทรศัพท์ 0-2128-2332-7 โทรสาร 0-2128-4625

หรือบุคคลอื่นที่ได้รับอนุญาตให้บริการเป็นนายทะเบียนหลักทรัพย์จากคณะกรรมการ ก.ล.ต. โดยบริษัทจัดการจะแจ้งให้สำนักงานคณะกรรมการ ก.ล.ต. ทราบ

4. ผู้จัดการหน่วย : -

5. ผู้ดูแลสภาพคล่อง (Market Maker) : -

6. ผู้ลงทุนรายใหญ่ (Participating Dealer) : -

7. ที่ปรึกษาการลงทุน : -

8. ที่ปรึกษากองทุน : -

9. ผู้ประกัน : -

10. ผู้รับมอบหมายงานด้านการจัดการลงทุน (Outsource) : -

11. คณะตัวแทนผู้ถือหน่วยลงทุน : -

12. Prime Broker -

13. สิทธิ หน้าที่ และความรับผิดชอบของผู้ถือหน่วยลงทุน

สิทธิในการขายคืนหน่วยลงทุน :

ผู้ถือหน่วยลงทุนสามารถขายคืนหน่วยลงทุนให้แก่บริษัทจัดการ โดยผ่านผู้สนับสนุนการขายหรือรับซื้อคืนหน่วยลงทุนสนับสนุนการขายและรับซื้อคืนหน่วยลงทุนที่บริษัทจัดการแต่งตั้ง (ถ้ามี) ทั้งนี้ ให้เป็นไปตามข้อ 16 "การรับซื้อคืนหน่วยลงทุน" ทั้งนี้ สิทธิของผู้ถือหน่วยลงทุนจะเกิดขึ้นต่อเมื่อนายทะเบียนหน่วยลงทุนได้บันทึกข้อมูลลงในทะเบียนผู้ถือหน่วยลงทุนแล้ว

สิทธิในการรับเงินปันผล :

เป็นไปตามรายละเอียดข้อ “การจ่ายเงินปันผล” ในหนังสือชี้ชวนส่วนข้อมูลโครงการ

สิทธิในการโอนหน่วยลงทุน :

ผู้ถือหน่วยลงทุนสามารถโอนหน่วยลงทุนได้ ตามที่ระบุไว้ในหัวข้อ “เงื่อนไขและข้อจำกัดในการจัดสรรและการโอนหน่วยลงทุน” ของโครงการจัดการกองทุนรวม

ข้อจำกัดการโอนหน่วยลงทุน :

บริษัทจัดการขอสงวนสิทธิ์ที่จะปฏิเสธการรับลงทะเบียนการโอนหน่วยลงทุนของกองทุน ตามที่ระบุไว้ในหัวข้อ “เงื่อนไขและข้อจำกัดในการจัดสรรและการโอนหน่วยลงทุน” ของโครงการจัดการกองทุนรวม

สิทธิในการลงมติเพื่อแก้ไขเพิ่มเติมโครงการจัดการลงทุนหรือแก้ไขวิธีการจัดการ :

ผู้ถือหน่วยลงทุนมีสิทธิลงมติเพื่อให้บริษัทจัดการทำการแก้ไขโครงการจัดการกองทุนรวมหรือแก้ไขวิธีการจัดการได้ ทั้งนี้ บริษัทจัดการจะกระทำการตามหลักเกณฑ์และวิธีการตามที่ระบุไว้ในข้อ “วิธีการแก้ไขโครงการจัดการกองทุนรวมหรือแก้ไขวิธีการจัดการ”

สิทธิในการได้รับเงินคืนเมื่อเลิกโครงการ :

ผู้ถือหน่วยลงทุนมีสิทธิที่จะได้รับเงินคืนเมื่อบริษัทจัดการเลิกกองทุนรวม โดยบริษัทจัดการจะจัดให้มีการชำระบัญชี ตามหลักเกณฑ์และวิธีการที่คณะกรรมการ ก.ล.ต. ประกาศกำหนด

สิทธิประโยชน์อื่นๆ :

-

รายละเอียดเพิ่มเติม :

-

ผู้ถือหน่วยลงทุนมีความรับผิดชอบจำกัดเพียงไม่เกินค่าหน่วยลงทุนที่ยังส่งใช้แก่บริษัทจัดการกองทุนรวมไม่ครบ

การที่ผู้ถือหน่วยลงทุนได้แสดงความประสงค์ในการซื้อหรือลงทุนในหน่วยลงทุนของกองทุนรวมนี้ ไม่ว่าจะในทอดใด ๆ ให้ถือว่าผู้ถือหน่วยลงทุนดังกล่าวยอมรับที่จะผูกพันตามข้อกำหนดในข้อผูกพันซึ่งลงนามโดยผู้ดูแลผลประโยชน์ที่ได้รับการแต่งตั้งจากบริษัทจัดการกองทุนรวมโดยชอบ

ผู้ถือหน่วยลงทุนมีสิทธิเรียกให้บริษัทจัดการกองทุนรวมจ่ายผลประโยชน์ตอบแทน และคืนเงินทุนได้ไม่เกินไปกว่าส่วนของทุนของกองทุนรวมที่ตนถือ ทั้งนี้ ในกรณีที่มีการแบ่งชนิดของหน่วยลงทุน สิทธิในการได้รับประโยชน์ตอบแทนหรือการคืนเงินทุนของผู้ถือหน่วยลงทุนแต่ละชนิดต้องเป็นไปตามข้อกำหนดของหน่วยลงทุนชนิดนั้น ๆ ด้วย

14. การออกและส่งมอบเอกสารแสดงสิทธิในหน่วยลงทุน

รูปแบบของเอกสารแสดงสิทธิในหน่วยลงทุน :

- ใบหน่วยลงทุน
- ระบบไร้ใบหน่วยลงทุน
- สมุดบัญชีแสดงสิทธิในหน่วยลงทุน
- หนังสือรับรองสิทธิในหน่วยลงทุน
- อื่นๆ :

เงื่อนไขในการออกเอกสารแสดงสิทธิในหน่วยลงทุนและระยะเวลาการส่งมอบ :

กองทุนจะใช้ระบบไร้ใบหน่วยลงทุน (Scripless) โดยบริษัทจัดการจะพิจารณาออกเอกสารแสดงสิทธิในหน่วยลงทุนในรูปแบบใดรูปแบบหนึ่งเป็นเอกสารแสดงสิทธิในหน่วยลงทุนให้กับผู้ถือหน่วยลงทุนแต่ละราย เว้นแต่ผู้ถือหน่วยลงทุนร้องขอ และ/หรือ บริษัทจัดการเห็นสมควรให้มีการออกเอกสารแสดงสิทธิในหน่วยลงทุนรูปแบบอื่นเพิ่มเติมได้

หนังสือรับรองสิทธิในหน่วยลงทุน

(1) บริษัทจัดการหรือนายทะเบียนหน่วยลงทุนจะดำเนินการบันทึกชื่อผู้สั่งซื้อหน่วยลงทุนในทะเบียนผู้ถือหน่วยลงทุน และในหนังสือรับรองสิทธิในหน่วยลงทุน

(2) บริษัทจัดการหรือนายทะเบียนจะออกหนังสือรับรองสิทธิในหน่วยลงทุนให้กับผู้ถือหน่วยลงทุนทุกครั้งที่ผู้ถือหน่วยลงทุนมีการทำรายการซื้อหรือขายคืนหรือสับเปลี่ยนหน่วยลงทุน เพื่อเป็นการยืนยันการทำรายการซื้อหรือขายคืนหรือสับเปลี่ยนหน่วยลงทุนของผู้ถือหน่วยลงทุน

(3) บริษัทจัดการหรือนายทะเบียนหน่วยลงทุนจะออกหนังสือรับรองสิทธิในหน่วยลงทุนภายใน 7 วันทำการนับแต่วันจดทะเบียนกองทุน ในกรณีที่เป็นการสั่งซื้อในระหว่างช่วงการเสนอขายครั้งแรก และ/หรือภายใน 7 วันทำการนับแต่วันคำนวณมูลค่าทรัพย์สิน มูลค่าหน่วยลงทุน ราคาขายและราคารับซื้อคืนหน่วยลงทุนของวันทำการซื้อขายหน่วยลงทุน ทั้งนี้ นายทะเบียนหน่วยลงทุนและ/หรือผู้สนับสนุนการขายหรือรับซื้อคืนหน่วยลงทุนซึ่งได้รับมอบหมายจากบริษัทจัดการจะจัดส่งหนังสือรับรองสิทธิในหน่วยลงทุนให้ผู้ถือหน่วยลงทุนทางไปรษณีย์ อีเล็กทรอนิกส์ (E-Mail) (ถ้ามี) หรือโดยทางไปรษณีย์ในกรณีที่ไม่มีระบุที่อยู่ไปรษณีย์อิเล็กทรอนิกส์ (E-Mail Address) ตามที่อยู่ระบุไว้ในใบคำขอใช้บริการกองทุนหรือโดยวิธีอื่นใดตามที่บริษัทจัดการกำหนดเพิ่มเติมตามวิธีการที่ระบุในหนังสือชี้ชวน

(4) บริษัทจัดการจะถือเอายอดคงเหลือของหน่วยลงทุนที่ปรากฏในทะเบียนผู้ถือหน่วยลงทุนและในหนังสือรับรองสิทธิในหน่วยลงทุนที่ส่งให้ผู้ถือหน่วยลงทุนฉบับล่าสุดเป็นรายการที่เป็นปัจจุบันและถูกต้อง สมุดบัญชีแสดงสิทธิในหน่วยลงทุน

(1) บริษัทจัดการหรือนายทะเบียนหน่วยลงทุนจะดำเนินการบันทึกชื่อผู้สั่งซื้อหน่วยลงทุนในทะเบียนผู้ถือหน่วยลงทุน และในสมุดบัญชีแสดงสิทธิในหน่วยลงทุน

(2) บริษัทจัดการหรือนายทะเบียนหน่วยลงทุนหรือผู้สนับสนุนการขายหรือรับซื้อคืนหน่วยลงทุน (ธนาคารไทยพาณิชย์ จำกัด (มหาชน)) จะออกสมุดบัญชีแสดงสิทธิในหน่วยลงทุนให้แก่ผู้สั่งซื้อหรือ

ผู้ถือหน่วยลงทุนไว้เป็นหลักฐานเพื่อยืนยันการทำรายการซื้อหรือขายคืนหรือสับเปลี่ยนหน่วยลงทุนของ

ผู้ถือหน่วยลงทุน โดยจะถือเป็นเอกสารแสดงสิทธิในหน่วยลงทุนได้ ต่อเมื่อนายทะเบียนได้ดำเนินการจัดสรรหน่วยลงทุนเป็นที่เรียบร้อยแล้ว

(3) บริษัทจัดการหรือนายทะเบียนหน่วยลงทุนหรือผู้สนับสนุนการขายหรือรับซื้อคืนหน่วยลงทุน (ธนาคารไทยพาณิชย์ จำกัด (มหาชน)) จะดำเนินการออกสมุดบัญชีแสดงสิทธิในหน่วยลงทุนให้แก่ผู้ถือหน่วยลงทุนภายในวันที่บริษัทจัดการหรือผู้สนับสนุนการขายหรือรับซื้อคืนหน่วยลงทุนได้ทำรายการสั่งซื้อหรือขายคืนหรือสับเปลี่ยนหน่วยลงทุน หรือภายในวันที่บริษัทจัดการหรือผู้สนับสนุนการขายหรือรับซื้อคืนหน่วยลงทุนกำหนด โดยผู้ถือหน่วยลงทุนมีหน้าที่ในการมารับสมุดบัญชีแสดงสิทธิในหน่วยลงทุนด้วยตนเอง ณ ที่ทำการของผู้สนับสนุนการขายหรือรับซื้อคืนหน่วยลงทุน (ธนาคารไทยพาณิชย์ จำกัด (มหาชน)) ที่ผู้ถือหน่วยลงทุนเปิดบัญชีหรือแจ้งร้องขอรับสมุดบัญชีแสดงสิทธิในหน่วยลงทุนไว้

(4) ในกรณีที่ผู้ถือหน่วยลงทุนสั่งซื้อหน่วยลงทุนหรือขายคืนหรือสับเปลี่ยนหน่วยลงทุน ผู้ถือหน่วยลงทุนมีหน้าที่ในการนำสมุดบัญชีแสดงสิทธิในหน่วยลงทุนมาบันทึกรายการให้เป็นปัจจุบันเสมอได้ ณ ที่ทำการของผู้สนับสนุนการขายหรือรับซื้อคืนหน่วยลงทุน (ธนาคารไทยพาณิชย์ จำกัด (มหาชน)) หรือ ณ ที่ทำการที่ได้รับมอบหมายจากบริษัทจัดการหรือนายทะเบียนหน่วยลงทุนตั้งแต่วันทำการถัดจากวันทำการซื้อหรือขายคืนหรือสับเปลี่ยนหน่วยลงทุน

(5) บริษัทจัดการจะถือเอายอดคงเหลือของหน่วยลงทุนที่ปรากฏในทะเบียนผู้ถือหน่วยลงทุนและในสมุดบัญชีแสดงสิทธิในหน่วยลงทุนที่มีการปรับรายการให้เป็นปัจจุบันครั้งล่าสุด เป็นรายการที่เป็นปัจจุบันและถูกต้อง

(6) ผู้สั่งซื้อหรือผู้ถือหน่วยลงทุนที่ร้องขอออกสมุดบัญชีแสดงสิทธิในหน่วยลงทุนจะต้องปฏิบัติตามข้อกำหนดและเงื่อนไขต่างๆ ที่เกี่ยวข้อง กับสมุดบัญชีแสดงสิทธิในหน่วยลงทุน ตามที่บริษัทจัดการกำหนด

ทั้งนี้ บริษัทจัดการอาจมอบหมายให้บุคคลธรรมดาหรือนิติบุคคลหรือผู้สนับสนุนการขายหรือรับซื้อคืนหน่วยลงทุนรายอื่น สามารถออกสมุดบัญชีแสดงสิทธิในหน่วยลงทุนให้แก่ ผู้ถือหน่วยลงทุนได้ ซึ่งบริษัทจัดการจะปิดประกาศไว้ที่สำนักงานของบริษัทจัดการล่วงหน้าอย่างน้อย 7 วันทำการ โดยไม่ถือว่าเป็นการดำเนินการที่ผิดไปจากรายละเอียดโครงการ

ใบหน่วยลงทุน

บริษัทจัดการหรือนายทะเบียนหน่วยลงทุนจะดำเนินการออกใบหน่วยลงทุน (Scrip) ให้กับผู้ถือหน่วยลงทุนเฉพาะในกรณีที่ผู้ถือหน่วยลงทุนร้องขอให้บริษัทจัดการออกใบหน่วยลงทุนเพื่อนำไปใช้เป็นหลักประกันในการขอสินเชื่อจากสถาบันการเงินหรือกรณีพิเศษอื่นๆ ทั้งนี้ ในการออกใบหน่วยลงทุนทุกกรณีจะกระทำเมื่อบริษัทจัดการเห็นสมควรเท่านั้น โดยมีขั้นตอนดังนี้

(1) ผู้ถือหน่วยลงทุนกรอกใบคำขอให้ออกใบหน่วยลงทุน ซึ่งขอรับได้จากนายทะเบียนหน่วยลงทุน

(2) ยื่นใบคำขอให้ออกใบหน่วยลงทุนพร้อมชำระค่าธรรมเนียมในการออกใบหน่วยลงทุนต่อนายทะเบียนหน่วยลงทุน

(3) นายทะเบียนหน่วยลงทุนโดยได้รับมอบหมายจากบริษัทจัดการจะดำเนินการออกใบหน่วยลงทุนให้กับผู้ถือหน่วยลงทุนตามจำนวนหน่วยลงทุนที่ผู้ถือหน่วยลงทุนกรอกในใบคำขอ สำหรับกรณีที่ผู้ถือหน่วยลงทุนกรอกจำนวนหน่วยลงทุนในใบคำขอมากกว่าจำนวนหน่วยลงทุนที่ปรากฏอยู่ในรายการที่บันทึกโดยนายทะเบียนหน่วยลงทุน บริษัทจัดการจะถือว่าผู้ถือหน่วยลงทุนประสงค์จะให้ออกใบหน่วยลงทุนสำหรับหน่วยลงทุนจำนวนเท่าที่ปรากฏอยู่ในรายการที่บันทึกโดยนายทะเบียนหน่วยลงทุนนั้น

(4) ใบหน่วยลงทุนที่บริษัทจัดการออกให้ผู้ถือหน่วยลงทุนจะมีข้อความตามที่คณะกรรมการ ก.ล.ต. ประกาศกำหนด ซึ่งจะระบุชื่อผู้ถือหน่วยลงทุน โดยในใบหน่วยลงทุนจะต้องมีลายมือชื่อกรรมการผู้มีอำนาจลงนามผูกพันบริษัทจัดการและประทับตราสำคัญ หรือลายมือชื่อนายทะเบียนหน่วยลงทุน หรือใช้เครื่องจักรประทับ หรือโดยวิธีอื่นใดตามที่กฎหมายว่าด้วยหลักทรัพย์และตลาดหลักทรัพย์จะอนุญาตให้ทำได้ จึงจะถือว่าใบหน่วยลงทุนถูกต้องและมีผลสมบูรณ์ตามกฎหมาย

(5) ผู้ถือหน่วยลงทุนที่มีใบหน่วยลงทุน หากจะขายคืนหน่วยลงทุนจำนวนดังกล่าว จะต้องนำใบหน่วยลงทุนมาส่งมอบคืนแก่บริษัทจัดการหรือนายทะเบียนหน่วยลงทุน เพื่อโอนหน่วยลงทุนนั้น เข้าระบบไร้ใบหน่วยลงทุน (Scripless) ก่อน จึงจะขายคืนหน่วยลงทุนดังกล่าวได้

ทั้งนี้ บริษัทจัดการขอสงวนสิทธิในการพิจารณาออกเอกสารแสดงสิทธิในหน่วยลงทุนรูปแบบใดรูปแบบหนึ่งให้กับผู้สั่งซื้อหรือผู้ถือหน่วยลงทุน เพื่อเป็นหลักฐานการยืนยันการทำรายการซื้อหรือขายคืนหรือสับเปลี่ยนหน่วยลงทุนของผู้สั่งซื้อหรือผู้ถือหน่วยลงทุน เช่น หนังสือรับรองสิทธิในหน่วยลงทุน และ/หรือสมุดบัญชีแสดงสิทธิในหน่วยลงทุน เป็นต้น นอกจากนี้บริษัทจัดการอาจพิจารณาออกเอกสารแสดงสิทธิ

ในหน่วยลงทุนในรูปแบบอื่นนอกเหนือจากรูปแบบดังกล่าวข้างต้น เช่น เอกสารแสดงสิทธิในหน่วยลงทุนทางอิเล็กทรอนิกส์ และ/หรือรูปแบบที่มีการเปลี่ยนแปลง แก้ไข หรือเพิ่มเติมในอนาคต ตามหลักเกณฑ์ เงื่อนไข และวิธีการตามที่บริษัทจัดการจะกำหนดเพิ่มเติม เป็นต้น และบริษัทจัดการขอสงวนสิทธิในการเปลี่ยนแปลง หรือเพิ่มเติมเงื่อนไขในการออกเอกสารแสดงสิทธิในหน่วยลงทุน และระยะเวลาการส่งมอบได้ โดยไม่ถือว่าการดำเนินการที่ผิดไปจากรายละเอียดโครงการเดิม

บริษัทจัดการกองทุนรวมจะจัดทำหลักฐานแสดงสิทธิในหน่วยลงทุนให้แก่ผู้ถือหน่วยลงทุน เพื่อให้ผู้ถือหน่วยลงทุนสามารถใช้อ้างอิงต่อบริษัทจัดการกองทุนรวมและบุคคลอื่นได้

ในกรณีที่ผู้ถือหน่วยลงทุนจำเป็นต้องใช้ใบหน่วยลงทุนบริษัทจัดการกองทุนรวมต้องจัดทำใบหน่วยลงทุนมอบให้แก่ผู้ถือหน่วยลงทุน

15. กำหนดเวลา วิธีการ และข้อจำกัดในการจ่ายเงินปันผลแก่ผู้ถือหน่วยลงทุน :

ในกรณีที่บริษัทจัดการพิจารณาให้มีการจ่ายเงินปันผล บริษัทจัดการจะประกาศการจ่ายเงินปันผล วันปิดทะเบียนผู้ถือหน่วยลงทุนเพื่อจ่ายเงินปันผล และอัตราเงินปันผลของกองทุนรวม ทั้งนี้ บริษัทจัดการจะปฏิบัติ ดังนี้

1. ปิดประกาศไว้ในที่เปิดเผย ณ ที่ทำการทุกแห่งของบริษัทจัดการ และจัดให้มีประกาศดังกล่าวไว้ ณ สถานที่ติดต่อทุกแห่งของผู้สนับสนุนการขายหรือรับซื้อคืนหน่วยลงทุน (ถ้ามี) พร้อมทั้งขึ้นเว็บไซต์ของบริษัทจัดการ และเว็บไซต์ของผู้สนับสนุนการขายหรือรับซื้อคืนหน่วยลงทุน (ถ้ามี) หรือวิธีการอื่นใดที่ผู้ลงทุนทั่วไปสามารถทราบได้
2. แจ้งผู้ดูแลผลประโยชน์ และผู้ถือหน่วยลงทุนที่มีชื่ออยู่ในทะเบียนผู้ถือหน่วยลงทุน รวมถึงผู้ถือหน่วยลงทุนที่ถือหน่วยลงทุนชนิดไม่ระบุชื่อผู้ถือเมื่อได้รับการร้องขอ

บริษัทจัดการขอสงวนสิทธิที่จะจ่ายเงินปันผลให้ผู้ถือหน่วยลงทุนด้วยวิธีที่ต่างกันสำหรับหน่วยลงทุนที่ขายในช่วงระยะเวลาที่ต่างกันได้ โดยได้รับความเห็นชอบจากสำนักงาน ก.ล.ต. ก่อนดำเนินการจ่ายเงินปันผลในแต่ละครั้ง และจะถือปฏิบัติเพิ่มเติมตามหลักเกณฑ์และวิธีการที่สำนักงานคณะกรรมการ ก.ล.ต. ประกาศกำหนด

ในกรณีที่ผู้ถือหน่วยลงทุนไม่ใช่สิทธิขอรับเงินปันผลจำนวนใดภายในอายุความใช้สิทธิเรียกร้องตามประมวลกฎหมายแพ่งและพาณิชย์ บริษัทจัดการจะไม่นำเงินปันผลจำนวนดังกล่าวไปใช้เพื่อการอื่นใด นอกจากเพื่อประโยชน์ของหน่วยลงทุนของกองทุนรวมนั้น

16. วิธีการชำระเงินหรือทรัพย์สินอื่น

วิธีการชำระเงินหรือทรัพย์สินอื่นให้แก่ผู้ถือหน่วยลงทุน :

บริษัทจัดการจะชำระค่าขายคืนหน่วยลงทุนให้แก่ผู้ถือหน่วยลงทุนเป็นหลักทรัพย์หรือทรัพย์สินอื่นแทนเงินได้ในกรณีที่บริษัทจัดการไม่สามารถชำระค่าขายคืนหน่วยลงทุนเป็นเงิน หรือกรณีที่ผู้ถือหน่วยลงทุนตกลงรับชำระค่าขายคืนหน่วยลงทุนเป็นหลักทรัพย์หรือทรัพย์สินอื่นแทนเงิน และบริษัทจัดการได้รับมติพิเศษให้ชำระค่าขายคืนหน่วยลงทุนเป็นหลักทรัพย์หรือทรัพย์สินอื่นแทนเงินได้ รวมถึงกรณีอื่นใดที่เป็นไปตามประกาศสำนักงาน ก.ล.ต. กำหนด โดยบริษัทจัดการจะกำหนดขั้นตอนการดำเนินการต่อไป ซึ่งขั้นตอนที่กำหนดต้องสามารถปฏิบัติได้จริงและเป็นธรรมต่อผู้ถือหน่วยลงทุนของกองทุนทุกราย

การชำระเงินหรือทรัพย์สินอื่นให้แก่ผู้ถือหน่วยลงทุน บริษัทจัดการกองทุนรวมจะชำระให้แก่ผู้ถือหน่วยลงทุนที่ปรากฏชื่อตามทะเบียนผู้ถือหน่วยลงทุน ณ เวลาที่กำหนด เท่านั้น

วิธีการชำระเงินหรือทรัพย์สินอื่นให้แก่บุคคลที่เกี่ยวข้องอื่น ๆ (ถ้ามี) :-

17. การจัดทำทะเบียนหน่วยลงทุน การโอนหน่วยลงทุน และข้อจำกัดในการโอนหน่วยลงทุน :-

บริษัทจัดการกองทุนรวมมีหน้าที่จัดให้มีทะเบียนผู้ถือหน่วยลงทุนตามหลักเกณฑ์ที่ออกตามมาตรา 125(5) แห่งพระราชบัญญัติหลักทรัพย์และตลาดหลักทรัพย์ พ.ศ. 2535

ให้สันนิษฐานไว้ก่อนว่าทะเบียนหน่วยลงทุนถูกต้อง และการชำระเงินหรือทรัพย์สินอื่น รวมทั้งการให้สิทธิหรือการจำกัดสิทธิใด ๆ แก่ผู้ถือหน่วยลงทุนที่ปรากฏรายชื่อในสมุดทะเบียนผู้ถือหน่วยลงทุน หากได้กระทำตามข้อกำหนดในข้อผูกพันหรือตามกฎหมายแล้ว ให้ถือว่าบริษัทจัดการกองทุนรวมได้ดำเนินการตามอำนาจหน้าที่แล้ว

บริษัทจัดการกองทุนรวมหรือนายทะเบียนหน่วยลงทุนจะปฏิเสธการลงทะเบียนการโอนและการจำหน่ายหน่วยลงทุน ในกรณีดังนี้

- (ก) การโอนหน่วยลงทุน ในกรณีเป็นกองทุนรวมที่เสนอขายต่อผู้ลงทุนที่มีไชรายย่อย และการโอนหน่วยลงทุนจะทำให้ผู้ถือหน่วยลงทุนไม่เป็นผู้ลงทุนสถาบัน ผู้ลงทุนรายใหญ่ หรือผู้มีเงินลงทุนสูง ตามที่กำหนดในโครงการจัดการกองทุนรวม เว้นแต่เป็นการโอนทางมรดก
- (ข) การโอนหน่วยลงทุน ในกรณีเป็นกองทุนรวมที่เสนอขายต่อผู้ลงทุนสถาบันหรือผู้ลงทุนรายใหญ่พิเศษ และการโอนหน่วยลงทุนจะทำให้ผู้ถือหน่วยลงทุนไม่เป็นผู้ลงทุนสถาบันหรือผู้ลงทุนรายใหญ่พิเศษ ตามที่กำหนดในโครงการจัดการกองทุนรวม เว้นแต่เป็นการโอนทางมรดก
- (ค) การโอนหรือการจำหน่ายหน่วยลงทุน ดังนี้

1. หน่วยลงทุนที่บริษัทจัดการกองทุนรวมขายให้ผู้ถือหน่วยลงทุนก่อนวันที่ 1 มกราคม พ.ศ. 2563 ในกรณีเป็นกองทุนรวมหุ้นระยะยาวที่

จัดตั้งขึ้นก่อนวันที่ 1 มกราคม พ.ศ. 2563

2. หน่วยลงทุนของกองทุนรวมเพื่อการเลี้ยงชีพ

3. หน่วยลงทุนของกองทุนรวมเพื่อการออมตามประกาศคณะกรรมการกำกับตลาดทุนว่าด้วยการลงทุนของกองทุน

4. หน่วยลงทุนของกองทุนรวมไทยเพื่อความยั่งยืน

ข้อจำกัดการถือหน่วยลงทุน และข้อจำกัดในการใช้สิทธิออกเสียง (ถ้ามี) :

หากผู้ถือหน่วยลงทุนถือหน่วยลงทุนเกินกว่า 1 ใน 3 ของจำนวนหน่วยลงทุนที่จำหน่ายได้แล้วทั้งหมดของกองทุนรวม บริษัทจัดการกองทุนรวมจะไม่นับคะแนนเสียงส่วนที่เกินดังกล่าว เว้นแต่เป็นกรณีกองทุนรวมที่มีการแบ่งชนิดหน่วยลงทุนและหน่วยลงทุนชนิดดังกล่าวมีผู้ถือหน่วยลงทุนเพียงรายเดียว จะนับคะแนนเสียงของผู้ถือหน่วยลงทุนดังกล่าวได้เต็มตามจำนวนที่ถืออยู่

หลักเกณฑ์และวิธีการในการขอมติของผู้ถือหน่วยลงทุน: -

การดำเนินการใดที่โครงการจัดการกองทุนรวม หรือกฎหมายกำหนดให้ต้องได้รับมติของผู้ถือหน่วยลงทุน หากบริษัทจัดการกองทุนรวมได้ดำเนินการไปตามมติของผู้ถือหน่วยลงทุนที่ได้รับมาโดยชอบแล้ว ให้ถือว่าผู้ถือหน่วยลงทุนที่ประสงค์เห็นชอบให้ดำเนินการดังกล่าวและมีผลผูกพันตามมติ

มติของผู้ถือหน่วยลงทุนที่ให้ดำเนินการใดอันเป็นการขัดหรือแย้งกับหลักเกณฑ์ที่กำหนดในกฎหมาย ให้ถือว่ามตินั้นเสียไป

ในกรณีที่เป็นการขอมติเพื่อแก้ไขข้อผูกพันในเรื่องที่กระทบต่อสิทธิของผู้ถือหน่วยลงทุนอย่างมีนัยสำคัญ ต้องได้รับมติพิเศษของผู้ถือหน่วยลงทุน (มติของผู้ถือหน่วยลงทุนที่มีคะแนนเสียงได้ไม่น้อยกว่าสามในสี่ของจำนวนหน่วยลงทุนทั้งหมดของผู้ถือหน่วยลงทุน ซึ่งเข้าร่วมประชุม และมีสิทธิออกเสียงลงคะแนน หรือของจำนวนหน่วยลงทุนทั้งหมดของผู้ถือหน่วยลงทุนซึ่งส่งหนังสือแจ้งมติและมีสิทธิออกเสียงลงคะแนน) เว้นแต่กรณีที่กองทุนรวมมีการแบ่งชนิดหน่วยลงทุน การขอมติผู้ถือหน่วยลงทุน นอกจากจะต้องปฏิบัติให้เป็นไปตามหลักเกณฑ์เกี่ยวกับการขอมติ ผู้ถือหน่วยลงทุนที่กำหนดไว้ในข้อผูกพัน หรือที่กำหนดไว้ในมาตรา 129/2 และมาตรา 129/3 หรือตามที่กำหนดในประกาศนี้แล้ว ให้เป็นไปตามหลักเกณฑ์เพิ่มเติมดังต่อไปนี้ด้วย

- (1) ในกรณีที่เป็นการขอมติที่มีผลกระทบต่อผู้ถือหน่วยลงทุนทุกชนิด โดยแต่ละชนิดได้รับผลกระทบต่อผู้ถือหน่วยลงทุนไม่เท่ากัน ต้องได้รับมติเสียงข้างมากหรือมติพิเศษของจำนวนหน่วยลงทุนแต่ละชนิดที่ได้รับผลกระทบ แล้วแต่กรณี
- (2) ในกรณีที่เป็นการขอมติที่มีผลกระทบต่อผลประโยชน์ของผู้ถือหน่วยลงทุนไม่ว่ากรณีใด ต้องได้รับมติเสียงข้างมากหรือ มติพิเศษของจำนวนหน่วยลงทุนแต่ละชนิดที่ได้รับผลกระทบ แล้วแต่กรณี
- (3) ในกรณีที่เป็นการขอมติที่มีผลกระทบต่อผู้ถือหน่วยลงทุนชนิดใดชนิดหนึ่ง ต้องได้รับมติเสียงข้างมากหรือมติพิเศษของ จำนวนหน่วยลงทุนแต่ละชนิดที่ได้รับผลกระทบ แล้วแต่กรณี

วิธีการแก้ไขเพิ่มเติมข้อผูกพัน : -

การแก้ไขเพิ่มเติมส่วนใดส่วนหนึ่งของข้อผูกพันที่เป็นไปตามวิธีการที่กำหนดไว้ในข้อผูกพัน และมีสาระสำคัญที่เป็นไปตาม และไม่ขัดหรือแย้งกับพระราชบัญญัติหลักทรัพย์และตลาดหลักทรัพย์ พ.ศ. 2535 ตลอดจนหลักเกณฑ์ที่ออกโดยอาศัยอำนาจของกฎหมายดังกล่าว ให้ถือว่าข้อผูกพันส่วนที่แก้ไขเพิ่มเติมนั้นมีผลผูกพันคู่สัญญา

การแก้ไขเพิ่มเติมข้อผูกพันในเรื่องที่กระทบต่อสิทธิของผู้ถือหน่วยลงทุนอย่างมีนัยสำคัญ ต้องได้รับมติพิเศษของผู้ถือหน่วยลงทุน ทั้งนี้ เรื่องที่กระทบต่อสิทธิของผู้ถือหน่วยลงทุนอย่างมีนัยสำคัญ ให้รวมถึง

- (ก) ข้อกำหนดเกี่ยวกับผลประโยชน์ตอบแทนและการคืนเงินทุนให้แก่ผู้ถือหน่วยลงทุน
- (ข) ข้อกำหนดเกี่ยวกับการชำระค่าขายคืนหน่วยลงทุนเป็นหลักทรัพยหรือทรัพยสินอื่นตามข้อ 6 ของประกาศคณะกรรมการกำกับตลาดทุนที่ ทน. 19/2554
- (ค) ข้อกำหนดเกี่ยวกับการรับชำระหนี้ด้วยทรัพยสินอื่น
- (ง) ข้อกำหนดเกี่ยวกับการประกันตามข้อ 3/1 ของประกาศคณะกรรมการกำกับตลาดทุนที่ ทน. 19/2554 กรณีกองทุนรวมมีประกันและข้อกำหนดเกี่ยวกับ การแก้ไขเพิ่มเติมสัญญาประกันในเรื่องใด ๆ อันมีผลให้ผู้ถือหน่วยลงทุนเสียผลประโยชน์
- (จ) เรื่องที่ผู้ดูแลผลประโยชน์เห็นว่ากระทบต่อสิทธิของผู้ถือหน่วยลงทุนอย่างมีนัยสำคัญ

การแก้ไขเพิ่มเติมข้อผูกพันในลักษณะ ดังต่อไปนี้ ให้มีผลผูกพันเมื่อได้รับความเห็นชอบจากผู้ดูแลผลประโยชน์ โดยไม่ต้องได้รับมติของผู้ถือหน่วยลงทุน

- (ก) เป็นการแก้ไขเพิ่มเติมข้อผูกพันให้มีสาระสำคัญสอดคล้องกับโครงการจัดการกองทุนรวมที่แก้ไขเพิ่มเติม โดยได้รับมติโดยเสียงข้างมากหรือมติพิเศษของผู้ถือหน่วยลงทุน หรือได้รับความเห็นชอบจากสำนักงาน แล้วแต่กรณี หรือ
- (ข) ผู้ดูแลผลประโยชน์แสดงความเห็นว่าแก้ไขเพิ่มเติมข้อผูกพันนั้นเหมาะสม มีความจำเป็นหรือสมควร และไม่กระทบต่อสิทธิของผู้ถือหน่วยลงทุนอย่างมีนัยสำคัญ

การแก้ไขเพิ่มเติมข้อผูกพันไม่ว่ากรณีใด

ต้องการทำเป็นหนังสือลงลายมือชื่อ โดยบุคคลผู้มีอำนาจลงนามผูกพันบริษัทจัดการกองทุนรวมและผู้ดูแลผลประโยชน์ พร้อมทั้งประทับตราบริษัท (ถ้ามี) บริษัทจัดการกองทุนรวมจะจัดให้มีข้อมูลผูกพันเปิดเผยไว้ ณ ที่ทำการและเว็บไซต์ของบริษัทจัดการกองทุนรวมเพื่อให้ผู้ถือหน่วยลงทุนสามารถตรวจดูได้ รวมทั้งจัดส่งสรุปการแก้ไขเพิ่มเติมข้อมูลผูกพัน พร้อมทั้งเหตุผลและความจำเป็นให้ผู้ถือหน่วยลงทุน พร้อมกับการส่งรายงานประจำปีของกองทุนรวม

18. การระงับข้อพิพาทโดยกระบวนการอนุญาโตตุลาการ : มี

รายละเอียดเพิ่มเติม :

ในกรณีที่บริษัทจัดการกองทุนรวมฝ่าฝืนหรือไม่ปฏิบัติตามหลักเกณฑ์เกี่ยวกับการอนุมัติให้จัดตั้งกองทุนรวมแบบเป็นการทั่วไป และการฝ่าฝืนหรือการไม่ปฏิบัติตามนั้นก่อให้เกิดความเสียหายแก่กองทุนรวมหรือผู้ลงทุน บริษัทจัดการกองทุนรวมจะแก้ไขเยียวยาความเสียหายโดยไม่ชักช้า โดยในกรณีที่เกิดข้อพิพาทระหว่างบริษัทจัดการกองทุนรวมและผู้ลงทุน บริษัทจัดการกองทุนรวมยินยอมให้นำข้อพิพาทเข้าสู่การพิจารณาของอนุญาโตตุลาการ

19. การเลิกกองทุนรวม

เงื่อนไขในการเลิกกองทุน :

กองทุนจะเลิกเมื่อครบกำหนดอายุ หรือกรณีใดกรณีหนึ่งดังต่อไปนี้

1. หากปรากฏว่ากองทุนเปิดใดมีมูลค่าหน่วยลงทุนหรือมีผู้ถือหน่วยลงทุนเป็นจำนวนดังนี้

(1) มูลค่าหน่วยลงทุนที่ขายได้แล้วทั้งหมด โดยคำนวณตามมูลค่าที่ตราไว้ของหน่วยลงทุน มีมูลค่าน้อยกว่า 50 ล้านบาทในวันทำการใด และบริษัทจัดการประสงค์จะเลิกกองทุนเปิดนั้น

(2) จำนวนผู้ถือหน่วยลงทุนลดลงเหลือน้อยกว่า 35 ราย ในวันทำการใด

(3) มีการขายคืนหน่วยลงทุนในลักษณะใดลักษณะหนึ่งดังนี้

(ก) มีการขายคืนหน่วยลงทุนสุทธิ ณ วันใดวันหนึ่งเกินกว่า 2 ใน 3 ของจำนวนหน่วยลงทุนที่จำหน่ายได้แล้วทั้งหมด

(ข) มียอดรวมการขายคืนหน่วยลงทุนสุทธิในช่วงระยะเวลา 5 วันทำการซื้อขายหน่วยลงทุนใดติดต่อกันคิดเป็นจำนวนเกินกว่า 2 ใน 3 ของจำนวนหน่วยลงทุนที่จำหน่ายได้แล้วทั้งหมด ทั้งนี้ ในกรณีที่เป็นการลงทุนที่มีกำหนดระยะเวลาการรับซื้อคืนหน่วยลงทุนเป็นช่วง (interval fund) การพิจารณาระยะเวลาการขายคืนหน่วยลงทุน ให้พิจารณาจากเฉพาะในช่วงระยะเวลาเดียวกัน ซึ่งกองทุนรวมเปิดให้รับซื้อคืนหน่วยลงทุนเท่านั้น

ความใน (3) วรรคหนึ่ง มิให้นำมาใช้บังคับกับกองทุนรวมที่บริษัทจัดการกองทุนรวมพิจารณาแล้ว มีความเชื่อโดยสุจริตและสมเหตุสมผลว่าการเลิกกองทุนรวมจะไม่เป็นประโยชน์ต่อผู้ถือหน่วยลงทุนที่เหลืออยู่ เนื่องจากกองทุนรวมยังคงมีทรัพย์สินคงเหลือที่มีคุณภาพและมีสภาพคล่องอย่างเพียงพอ และผู้ถือหน่วยลงทุนที่เหลืออยู่จะไม่ได้รับผลกระทบจากการขายคืนนั้น

(4) กรณีที่ปรากฏข้อเท็จจริงซึ่งบริษัทจัดการกองทุนรวมพิจารณาแล้วมีความเชื่อโดยสุจริตและสมเหตุสมผลว่าจะมีการขายคืนหน่วยลงทุนตาม (3) วรรคหนึ่ง และการเลิกกองทุนรวมจะเป็นประโยชน์ต่อผู้ถือหน่วยลงทุนโดยรวม

ความในวรรคหนึ่ง (3) และ (4) มิให้นำมาใช้บังคับกับกองทุนรวมดังนี้

(ก) กองทุนรวมตลาดเงิน

(ข) กองทุนรวมดัชนี

(ค) กองทุนรวมอิตาลี

(ง) กองทุนรวมหน่วยลงทุน

(จ) กองทุนรวมฟีดเดอร์

2. เมื่อได้รับความเห็นชอบตามมติเสียงข้างมากของผู้ถือหน่วยลงทุนรวมกันเกินกึ่งหนึ่งของจำนวนหน่วยลงทุนที่จำหน่ายได้แล้วทั้งหมดของโครงการจัดการ

3. บริษัทจัดการขอสงวนสิทธิที่จะพิจารณาเลิกโครงการ หรือดำเนินการอื่นใด ในกรณีที่มูลค่าหน่วยลงทุนที่จำหน่ายได้ครั้งแรกของกองทุนไม่เพียงพอต่อการบริหารจัดการลงทุน โดยเป็นไปตามดุลยพินิจของบริษัทจัดการ เพื่อประโยชน์สูงสุดของผู้ถือหน่วยลงทุน

4. สำนักงานคณะกรรมการ ก.ล.ต. อาจเพิกถอนการอนุมัติให้จัดตั้งและจัดการกองทุนรวมเพื่อผู้ลงทุนทั่วไป หากปรากฏว่า

(1) มีการแก้ไขเพิ่มเติมโครงการจัดการกองทุนรวมหรือข้อมูลผูกพันระหว่างผู้ถือหน่วยลงทุนกับบริษัทจัดการกองทุนรวมที่ขัดหรือแย้งกับกฎหมายว่าด้วยหลักทรัพย์และตลาดหลักทรัพย์ ตลอดจนประกาศ กฎ หรือคำสั่งที่ออกโดยอาศัยอำนาจแห่งกฎหมายดังกล่าว

(2) มีการจำหน่ายหน่วยลงทุนโดยบริษัทจัดการกองทุนรวมมิได้ปฏิบัติหรือดูแลให้มีการปฏิบัติตามหลักเกณฑ์เกี่ยวกับการเสนอขายหน่วยลงทุนของกองทุนรวมเพื่อผู้ลงทุนทั่วไปตามที่กำหนดในประกาศคณะกรรมการกำกับตลาดทุนว่าด้วยหลักเกณฑ์ในการจัดตั้งหรือแจกจ่ายหนังสือชี้ชวนและการเสนอขายหน่วยลงทุน

5. สำนักงานคณะกรรมการ ก.ล.ต. จะเพิกถอนการอนุมัติให้จัดตั้งและจัดการกองทุนรวม ในกรณีที่เหตุอันควรสงสัยว่าอาจมีการจัดตั้งกองทุนรวมเพื่อผู้ลงทุนทั่วไปเพื่อการแสวงหาประโยชน์จากการลงทุนของบุคคลหรือกลุ่มบุคคลใดเป็นการเฉพาะ หรือเพื่อเป็นเครื่องมือในการบริหารจัดการทรัพย์สินหรือธุรกิจของบุคคลหรือกลุ่มบุคคลใด และสำนักงานคณะกรรมการ ก.ล.ต. ได้ดำเนินการแจ้งให้บริษัทจัดการ

กองทุนรวมหรือบุคคลที่เกี่ยวข้องทำการชี้แจง แสดงเหตุผล ข้อเท็จจริง และหลักฐาน ซึ่งในกรณีที่ไม่มี การชี้แจง หรือชี้แจงแล้วแต่ไม่อาจ พิสูจน์หรือทำให้เชื่อได้ว่าการจัดตั้งกองทุนรวมเป็นการจัดตั้งกองทุนรวมเพื่อผู้ลงทุนทั่วไปอย่างแท้จริง และสำนักงานคณะกรรมการ ก.ล.ต. สั่งให้บริษัทจัดการกองทุนรวมทำการแก้ไข หรือดำเนินการใด ๆ และบริษัทจัดการกองทุนรวมไม่สามารถดำเนินการตามที่สำนักงาน คณะ กรรมการ ก.ล.ต. สั่งได้ หรือดำเนินการแล้วแต่ไม่สามารถทำให้กองทุนรวมเป็นกองทุนรวมเพื่อผู้ลงทุนทั่วไปอย่างแท้จริง

6. สำนักงานคณะกรรมการ ก.ล.ต. มีคำสั่งเลิกกองทุนรวมตามมาตรา 128 หรือเมื่อสำนักงานคณะกรรมการ ก.ล.ต. มีคำสั่งเพิกถอนการ อนุมัติให้จัดตั้งกองทุนรวมตามประกาศคณะกรรมการกำกับตลาดทุนว่าด้วยหลักเกณฑ์ เงื่อนไข และวิธีการจัดตั้งและจัดการกองทุน

7. ในกรณีที่มีเหตุจำเป็นและสมควร บริษัทจัดการกองทุนรวมอาจขอผ่อนผันเหตุของการสิ้นสุดลงของการอนุมัติให้จัดตั้งและจัดการกองทุน รวมหรือดำเนินการคืนเงินค่าซื้อหน่วยลงทุนให้แก่ผู้ลงทุน

การดำเนินการของบริษัทจัดการ เมื่อเลิกกองทุนรวม :

1. เมื่อปรากฏกรณีตามหัวข้อเงื่อนไขในการเลิกกองทุนข้อ 1. บริษัทจัดการจะดำเนินการเพื่อเลิกกองทุนรวม ดังต่อไปนี้
 - (1) ยุติการรับคำสั่งซื้อและคำสั่งขายคืนหน่วยลงทุนตั้งแต่วันที่เกิดเหตุการณ์ให้เลิกกองทุน
 - (2) แจ้งให้ผู้ที่เกี่ยวข้องทราบภายใน 3 วันทำการนับแต่วันที่เกิดเหตุให้เลิกกองทุน โดยวิธีการดังนี้
 1. แจ้งผู้ถือหุ้นที่มีชื่ออยู่ในทะเบียนผู้ถือหุ้นหน่วยโดยช่องทางใด ๆ ที่มีหลักฐานว่าสามารถติดต่อผู้ถือหุ้นได้
 2. แจ้งเป็นหนังสือถึงผู้ดูแลผลประโยชน์
 3. แจ้งสำนักงานคณะกรรมการ ก.ล.ต. ผ่านระบบที่จัดไว้บนเว็บไซต์ของสำนักงานคณะกรรมการ ก.ล.ต.
 - (3) จำหน่ายทรัพย์สินที่เหลืออยู่ของกองทุนรวมเปิดดังกล่าวภายใน 5 วันทำการ นับแต่วันที่เกิดเหตุการณ์ให้เลิกกองทุน เพื่อรวบรวมเงิน เท่าที่สามารถกระทำได้เพื่อชำระค่าขายคืนหน่วยลงทุนให้ผู้ถือหุ้นหน่วยลงทุนโดยอัตโนมัติ
 - (4) ชำระค่าขายคืนหน่วยลงทุนตามสัดส่วนจำนวนเงินที่รวบรวมได้ตาม (3) ให้ผู้ถือหุ้นหน่วยลงทุนภายใน 10 วันทำการนับแต่วันที่เกิด เหตุการณ์ให้เลิกกองทุน และเมื่อได้ดำเนินการชำระค่าขายคืนหน่วยลงทุนแล้วให้ถือว่าเป็นการเลิกกองทุนรวมเปิดนั้น
2. กรณีการเลิกกองทุนรวม เพราะเหตุครบกำหนดอายุโครงการหรือเหตุอื่นที่ทราบกำหนดการเลิกกองทุนรวมล่วงหน้า
 บริษัทจัดการจะดำเนินการดังต่อไปนี้

การดำเนินการ	ระยะเวลา ดำเนินการ
1 แจ้งให้ผู้ที่เกี่ยวข้องทราบ <ol style="list-style-type: none"> 1.1 แจ้งเป็นหนังสือถึงผู้ดูแลผลประโยชน์ 1.2 แจ้งสำนักงานคณะกรรมการ ก.ล.ต. ผ่านระบบที่จัดไว้บนเว็บไซต์ของสำนักงานคณะกรรมการ ก.ล.ต. 1.3 แจ้งตลาดหลักทรัพย์ในกรณีที่หน่วยของกองทุนนั้นเป็นหลักทรัพย์จดทะเบียนในตลาดหลักทรัพย์ 	≥ 5 วันทำการ ก่อนวันเลิก กองทุน
2 ดำเนินการด้วยวิธีการใด ๆ ให้ผู้ถือหุ้นและผู้ลงทุนทั่วไปทราบเรื่องดังกล่าว	≥ 5 วันทำการ ก่อนวันเลิก กองทุน

<p>3 กำหนดทรัพย์สินที่เหลืออยู่ของกองทุนเพื่อรวบรวมเป็นเงินสด เงินฝากประเภทกระแสรายวัน เงินฝากประเภทออมทรัพย์ และตัวสัญญาใช้เงินที่มีกำหนดระยะเวลาใช้เงินคืนเมื่อทวงถาม</p>	<p>ระยะเวลาให้คืนเงินก่อนวันเลิกกองทุน</p>
---	--

20. การชำระบัญชีเมื่อเลิกกองทุน

บริษัทจัดการจะจัดให้มีการชำระบัญชี โดยจะแต่งตั้งผู้ชำระบัญชีที่สำนักงานคณะกรรมการ ก.ล.ต. ให้ความเห็นชอบ เพื่อทำหน้าที่รวบรวมและแจกจ่ายทรัพย์สินที่คงเหลือจากการชำระหนี้สินของกองทุนรวมแล้วให้แก่ผู้ถือหน่วยลงทุน รวมทั้งทำการอย่างอื่นตามแต่จำเป็นเพื่อชำระบัญชีกองทุนให้เสร็จสิ้น ทั้งนี้ ตามหลักเกณฑ์ เงื่อนไข และวิธีการที่คณะกรรมการ ก.ล.ต. ประกาศกำหนด สำหรับค่าใช้จ่ายและเงินค่าตอบแทนในการชำระบัญชีของกองทุนรวมจะหักจ่ายจากทรัพย์สินของกองทุนรวม และผู้ชำระบัญชีจะดำเนินการเฉลี่ยเงินคืนให้แก่ผู้ถือหน่วยลงทุนตามมูลค่าทรัพย์สินสุทธิเท่าที่คงเหลืออยู่ตามสัดส่วนจำนวนหน่วยลงทุนที่ผู้ถือหน่วยถืออยู่ตามหลักฐานที่ปรากฏในทะเบียนผู้ถือหน่วยลงทุน ณ วันเลิกโครงการ

เมื่อได้ชำระบัญชีเสร็จเรียบร้อยแล้ว ผู้ชำระบัญชีจะทำการจดทะเบียนเลิกกองทุนรวมกับสำนักงานคณะกรรมการ ก.ล.ต. และภายหลังจากจดทะเบียนเลิกกองทุนรวมแล้วหากปรากฏว่ายังมีทรัพย์สินคงค้างอยู่ให้ผู้ชำระบัญชีจัดการโอนทรัพย์สินดังกล่าวให้ตกเป็นกรรมสิทธิ์ของสำนักงานคณะกรรมการ ก.ล.ต.

โครงการจัดการกองทุนรวมที่ผ่านการอนุมัติจากสำนักงาน หรือผ่านการแก้ไขเพิ่มเติมตามมาตรา 129 แห่งพระราชบัญญัติหลักทรัพย์และตลาดหลักทรัพย์ พ.ศ. 2535 ที่แนบท้ายข้อผูกพันระหว่างผู้ถือหน่วยลงทุนกับบริษัทจัดการกองทุนรวม ถือเป็นส่วนหนึ่งของข้อผูกพันระหว่างผู้ถือหน่วยลงทุนกับบริษัทจัดการกองทุนรวม

