

กองทุนเปิดไทยพาณิชย์ตราสารรัฐบาลเงิน พลัส  
สำหรับกองทุนสำรองเลี้ยงชีพ  
SCB Treasury Money Plus Fund for PVD

หนังสือชี้ชวน  
เสนอขายหน่วยลงทุน



# หนังสือชี้ชวนเสนอขายหน่วยลงทุน

กองทุนเปิดไทยพาณิชย์ตราสารรัฐตลาดเงิน พลัส  
สำหรับกองทุนสำรองเลี้ยงชีพ

**SCB Treasury Money Plus Fund for PVD**

จัดตั้งและจัดการโดย

บริษัทหลักทรัพย์จัดการกองทุน ไทยพาณิชย์ จำกัด

**SET UP AND MANAGED BY SCB ASSET MANAGEMENT COMPANY LIMITED**

เสนอขายต่อผู้ลงทุนที่เป็นกองทุนสำรองเลี้ยงชีพ

มูลค่าโครงการ 5,000,000,000 บาท จำนวนหน่วยลงทุน 500,000,000 หน่วย  
ณ เวลาทำการของบริษัทจัดการหรือผู้สนับสนุนการขายหรือรับซื้อคืนหน่วยลงทุน

ผู้ดูแลผลประโยชน์

ธนาคารกสิกรไทย จำกัด (มหาชน)

นายทะเบียนหน่วยลงทุน

ธนาคารไทยพาณิชย์ จำกัด (มหาชน)

หนังสือชี้ชวนฉบับนี้รวบรวมขึ้นโดยใช้ข้อมูล ณ วันที่ 31 กรกฎาคม 2567

## สารบัญ

### ส่วนที่ 1 : รายละเอียดหนังสือชี้ชวนส่วนข้อมูลกองทุนรวม

### ส่วนที่ 2 : รายละเอียดโครงการกองทุนเปิดไทยพาณิชย์ตราสารรัฐตลาดเงิน พลัส สำหรับกองทุนสำรองเลี้ยงชีพ

1. ข้อมูลทั่วไป	1
2. ประเภทกองทุน	1
3. ข้อมูลเกี่ยวกับจำนวนเงินทุนโครงการ	2
4. การบริหารจัดการกองทุน	3
5. การแบ่งชนิดหน่วยลงทุน (class of unit)	3
6. การจ่ายเงินปันผล	3
7. การรับซื้อคืนหน่วยลงทุน	4
8. ค่าธรรมเนียมและค่าใช้จ่าย	5
9. เครื่องมือบริหารความเสี่ยงสภาพคล่องของกองทุนรวม	10
10. กำหนดเวลาในการคำนวณและการประกาศมูลค่าทรัพย์สินสุทธิ มูลค่าหน่วยลงทุนและราคาหน่วยลงทุน	20

### ส่วนที่ 3 : ข้อผูกพันระหว่างผู้ถือหน่วยลงทุนกับบริษัทจัดการ

1. บริษัทจัดการ	1
2. ผู้ดูแลผลประโยชน์	2
3. นายทะเบียนหน่วยลงทุน	5
4. ผู้จัดการหน่วย	6
5. ผู้ดูแลสภาพคล่อง (Market Maker)	6
6. ผู้ลงทุนรายใหญ่ (Participating Dealer)	6
7. ที่ปรึกษาการลงทุน	6
8. ที่ปรึกษากองทุน	6
9. ผู้ประกัน	6
10. ผู้รับมอบหมายงานด้านการจัดการลงทุน (Outsource)	6
11. คณะตัวแทนผู้ถือหน่วยลงทุน	6
12. Prime Broker	6
13. สิทธิ หน้าที และความรับผิดชอบของผู้ถือหน่วยลงทุน	6
14. การออกและส่งมอบเอกสารแสดงสิทธิในหน่วยลงทุน	7
15. กำหนดเวลา วิธีการ และข้อจำกัดในการจ่ายเงินปันผลแก่ผู้ถือหน่วยลงทุน	8
16. วิธีการชำระเงินหรือทรัพย์สินอื่น	8
17. การจัดทำทะเบียนหน่วยลงทุน การโอนหน่วยลงทุน และข้อจำกัดในการโอนหน่วยลงทุน	9
18. การระงับข้อพิพาทโดยกระบวนการอนุญาโตตุลาการ	10
19. การเลิกกองทุนรวม	10
20. การชำระบัญชีเมื่อเลิกกองทุน	12

หนังสือชี้ชวนส่วนข้อมูลกองทุนรวม  
กองทุนเปิดไทยพาณิชย์ตราสารรัฐตลาดเงิน พลัส สำหรับกองทุนสำรองเลี้ยงชีพ  
SCB Treasury Money Plus Fund for PVD (SCBPVDTMFPLUS)

- กองทุนเปิดไทยพาณิชย์ตราสารรัฐตลาดเงิน พลัส สำหรับกองทุนสำรองเลี้ยงชีพ เป็นกองทุนที่มีการแบ่งชนิดหน่วยลงทุนของกองทุนเป็น 2 ชนิด ได้แก่ ชนิดสะสมมูลค่า และชนิดพิเศษ ทั้งนี้ เพื่อประโยชน์สูงสุดของผู้ลงทุน ผู้ลงทุนควรศึกษาข้อมูลของหน่วยลงทุนทั้ง 2 ชนิดก่อนการลงทุน
- มูลค่าหน่วยลงทุนของหน่วยลงทุนแต่ละชนิด อาจมีมูลค่าเท่ากันหรือแตกต่างกันได้ โดยบริษัทจัดการจะแยกคำนวณมูลค่าหน่วยลงทุนสำหรับแต่ละชนิดหน่วยลงทุน
- การแบ่งชนิดหน่วยลงทุนของกองทุน มิได้ทำให้ความรับผิดชอบของกองทุนรวมที่มีต่อบุคคลภายนอกแยกออกจากกันตามชนิดหน่วยลงทุน ทรัพย์สินทั้งหมดของกองทุนรวมยังคงอยู่ภายใต้ความรับผิดชอบต่อบุคคลภายนอกอย่างเท่าเทียมกัน
- กองทุนเปิดไทยพาณิชย์ตราสารรัฐตลาดเงิน พลัส สำหรับกองทุนสำรองเลี้ยงชีพ อาจลงทุนในหรือเข้าทำสัญญาซื้อขายล่วงหน้า (Derivatives) โดยมีวัตถุประสงค์เพื่อป้องกันความเสี่ยง (Hedging) เช่น การทำสัญญาสวอป และ/หรือสัญญาออปชั่น และ/หรือสัญญาฟิวเจอร์ที่อ้างอิงกับหลักทรัพย์/ตัวแปรอ้างอิงที่กองทุนลงทุน โดยพิจารณาจากสภาวะตลาดในขณะนั้น กฎ ข้อบังคับ และปัจจัยอื่น ๆ ที่เกี่ยวข้อง เช่น ทิศทางราคาตราสาร/หลักทรัพย์ อัตราดอกเบี้ย เป็นต้น โดยในบางขณะผู้จัดการกองทุนอาจเพิ่มการลงทุนในสัญญาซื้อขายล่วงหน้าที่อ้างอิงกับตราสาร/หลักทรัพย์นั้น ทั้งนี้ เพื่อลดความเสี่ยงและ/หรือความผันผวนจากการลงทุน เป็นต้น
- ในกรณีที่กองทุนไม่สามารถดำรงสินทรัพย์สภาพคล่องได้ตามที่สำนักงานคณะกรรมการ ก.ล.ต. กำหนด ผู้ลงทุนอาจไม่สามารถขายคืนหน่วยลงทุนได้ตามที่มีคำสั่งไว้
- ผู้ลงทุนควรศึกษาข้อมูลในหนังสือชี้ชวนให้เข้าใจและควรเก็บหนังสือชี้ชวนไว้เป็นข้อมูลเพื่อใช้อ้างอิงในอนาคต และเมื่อมีข้อสงสัยให้สอบถามผู้ติดต่อกับผู้ลงทุนให้เข้าใจก่อนซื้อหน่วยลงทุน
- การลงทุนในหน่วยลงทุนมิใช่การฝากเงิน และมีความเสี่ยงของการลงทุน ผู้ลงทุนควรลงทุนในกองทุนเมื่อเห็นว่าการลงทุนในกองทุนรวมเหมาะสมกับวัตถุประสงค์การลงทุนของตน และผู้ลงทุนยอมรับความเสี่ยงที่อาจเกิดขึ้นจากการลงทุนดังกล่าวได้
- ในกรณีที่มีเหตุการณ์ไม่ปกติ ผู้ลงทุนอาจได้รับชำระเงินค่าขายคืนหน่วยลงทุนล่าช้ากว่าระยะเวลาที่กำหนดไว้ในหนังสือชี้ชวน
- แม้ว่ากองทุนรวมตลาดเงินลงทุนได้เฉพาะทรัพย์สินที่มีความเสี่ยงต่ำ แต่มีโอกาสขาดทุนได้
- กองทุนรวมมีการกระจุกตัวของการถือหน่วยลงทุนของบุคคลใดเกิน 1 ใน 3 ของจำนวนหน่วยลงทุนทั้งหมด ดังนั้น หากผู้ถือหน่วยลงทุนดังกล่าวได้ถอนหน่วยลงทุนอาจมีความเสี่ยงให้กองทุนต้องเลิกกองทุนรวมได้ ผู้ลงทุนสามารถตรวจสอบข้อมูลการถือหน่วยลงทุนเกิน 1 ใน 3 ได้ที่ [www.scbam.com](http://www.scbam.com)
- บริษัทจัดการกองทุนรวมใช้ข้อมูลในอดีตในการคำนวณค่าสัมบูรณ์ของค่าสัมประสิทธิ์สหสัมพันธ์ (absolute correlation coefficient) กองทุนรวมจึงมีความเสี่ยง หากสินทรัพย์หรือตัวแปรที่สัญญาซื้อขายล่วงหน้าอ้างอิง (underlying) และทรัพย์สินที่ต้องการลดความเสี่ยงเคลื่อนไหวในทิศทางที่ไม่เป็นไปตามข้อมูลในอดีตซึ่งอาจส่งผลให้การเข้าทำสัญญาซื้อขายล่วงหน้าไม่สามารถลดความเสี่ยงได้อย่างเต็มประสิทธิภาพ



- เพื่อประโยชน์สูงสุดของการบริหารจัดการกองทุนการเสนอขายหน่วยลงทุนของกองทุนหรือการสับเปลี่ยนหน่วยลงทุนของกองทุนหรือการรับลงทะเบียนการโอนหน่วยลงทุนของกองทุน ให้อยู่ในดุลยพินิจของบริษัทจัดการแต่เพียงผู้เดียว โดยบริษัทจัดการขอสงวนสิทธิที่จะรับ/ปฏิเสธที่จะเสนอขายหน่วยลงทุนของกองทุนหรือรับ/ปฏิเสธสับเปลี่ยนหน่วยลงทุนของกองทุนหรือรับ/ปฏิเสธลงทะเบียนการโอนหน่วยลงทุนของกองทุนให้แก่บุคคลใดก็ได้ โดยบุคคลที่บริษัทจัดการมีวัตถุประสงค์ที่จะไม่เสนอขายหน่วยลงทุนของกองทุนหรือไม่รับสับเปลี่ยนหน่วยลงทุนของกองทุนหรือไม่รับลงทะเบียนการโอนหน่วยลงทุนของกองทุนให้ นั้น รวมถึงแต่ไม่จำกัดเพียง พลเมืองสหรัฐอเมริกา ผู้ที่มีถิ่นฐานอยู่ในสหรัฐอเมริกา บุคคลซึ่งปกติมีถิ่นที่อยู่ในสหรัฐอเมริกา รวมถึงกองทรัสต์สินของบุคคลดังกล่าว และบริษัทหรือห้างหุ้นส่วนซึ่งจัดให้มีขึ้นและดำเนินกิจกรรมในสหรัฐอเมริกา
- ในกรณีที่บริษัทจัดการมีพันธสัญญา หรือข้อตกลงกับรัฐต่างประเทศ หรือหน่วยงานของรัฐต่างประเทศ หรือมีความจำเป็นจะต้องปฏิบัติตามกฎหมายของรัฐต่างประเทศ ไม่ว่าจะที่เกิดขึ้นแล้วในขณะนี้หรือจะเกิดขึ้นในอนาคต เช่น ดำเนินการตาม Foreign Account Tax Compliance Act (FATCA) ของประเทศสหรัฐอเมริกา เป็นต้น ผู้ถือหน่วยลงทุนได้รับทราบและตกลงยินยอมให้สิทธิแก่บริษัทจัดการที่จะปฏิบัติการและดำเนินการต่างๆ เพื่อให้เป็นไปตามพันธสัญญา หรือข้อตกลง หรือกฎหมายของรัฐต่างประเทศนั้น ซึ่งรวมถึงการเปิดเผยข้อมูลต่างๆ ของผู้ถือหน่วยลงทุน การหักภาษี ณ ที่จ่ายจากเงินได้ของผู้ถือหน่วยลงทุน ตลอดจนมีสิทธิดำเนินการอื่นใดเท่าที่จำเป็นสำหรับการปฏิบัติตามพันธสัญญา หรือข้อตกลงหรือกฎหมายของรัฐต่างประเทศ

สำหรับรอบระยะเวลาบัญชีปีที่ 6 สิ้นสุดวันที่ 31 กรกฎาคม 2568

รายละเอียดกองทุนรวม	
ชื่อโครงการ	: กองทุนเปิดไทยพาณิชย์ตราสารรัฐตลาดเงิน พลัส สำหรับกองทุนสำรองเลี้ยงชีพ SCB Treasury Money Plus Fund for PVD (SCBPVDTMFPLUS)
อายุโครงการ	: ไม่กำหนดอายุโครงการ
วันที่ได้รับอนุมัติให้จัดตั้ง/จัดการกองทุนรวม	: วันที่ 8 สิงหาคม 2562
วันที่จดทะเบียนกองทุน	: วันที่ 14 สิงหาคม 2562

สรุปข้อมูลกองทุนรวม	
<b>ประเภทโครงการ</b>	
<ul style="list-style-type: none"> <li>■ กองทุนรวมตราสารหนี้</li> <li>■ กองทุนรวมตลาดเงิน</li> </ul>	
<b>นโยบายการลงทุนของกองทุน</b>	
<p>กองทุนมีนโยบายเน้นลงทุนในตราสารภาครัฐ อาทิ ตัวเงินค้ำประกัน พันธบัตรรัฐบาล พันธบัตรธนาคารแห่งประเทศไทย หรือพันธบัตรหรือตราสารหนี้ที่กองทุนเพื่อการฟื้นฟูและพัฒนาาระบบสถาบันการเงินเป็นผู้ออก ผู้รับรอง ผู้รับอาวัล หรือผู้ค้ำประกัน หรือพันธบัตรหรือตราสารแห่งหนึ่งที่กระทรวงการคลังเป็นผู้ออก ผู้รับอาวัล หรือผู้รับค้ำประกัน ที่มีอันดับความน่าเชื่อถือตามที่สำนักงานคณะกรรมการ ก.ล.ต. ตลอดจนอาจมีไว้ซึ่งหน่วยลงทุนของกองทุนรวมตลาดเงินอื่น หลักทรัพย์อื่นหรือทรัพย์สินอื่น และ/หรือการหาผลตอบแทนโดยวิธีการอื่นอย่างใดอย่างหนึ่งหรือหลายอย่างตามที่คณะกรรมการ ก.ล.ต. หรือสำนักงานคณะกรรมการ ก.ล.ต. ประกาศกำหนด หรือเห็นชอบให้กองทุนลงทุนได้ โดยกองทุนจะลงทุนไม่น้อยกว่าร้อยละ 80 ของมูลค่าทรัพย์สินสุทธิของกองทุน</p>	



ส่วนที่เหลือ กองทุนอาจจะลงทุนในเงินฝากหรือตั๋วสัญญาใช้เงินหรือบัตรเงินฝากที่ออกโดยสถาบันการเงินหรือธนาคารที่มีกฎหมายเฉพาะจัดตั้งขึ้น หรืออาจทำธุรกรรมการให้ยืมหลักทรัพย์ หรือธุรกรรมการซื้อขายโดยมีสัญญาขายคืน (Reverse Repo) หรือธุรกรรมการขายโดยมีสัญญาซื้อคืน โดยเป็นไปตามหลักเกณฑ์ตามที่สำนักงานคณะกรรมการ ก.ล.ต. กำหนด

นอกจากนี้ กองทุนอาจจะลงทุนในหรือเข้าทำสัญญาซื้อขายล่วงหน้า (Derivatives) โดยมีวัตถุประสงค์เพื่อป้องกันความเสี่ยง (Hedging) เช่น การทำสัญญาสวอป และ/หรือสัญญาออพชั่น และ/หรือสัญญาฟอเวิร์ดที่อ้างอิงกับหลักทรัพย์/ตัวแปรอ้างอิงที่กองทุนลงทุน โดยพิจารณาจากสภาวะตลาดในขณะนั้น กฎ ข้อบังคับ และปัจจัยอื่นๆ ที่เกี่ยวข้อง เช่น ทิศทางราคาตราสาร/หลักทรัพย์ อัตราดอกเบี้ย เป็นต้น โดยในบางขณะผู้จัดการกองทุนอาจเพิ่มการลงทุนในสัญญาซื้อขายล่วงหน้าที่อ้างอิงกับตราสาร/หลักทรัพย์นั้น ทั้งนี้ เพื่อลดความเสี่ยงและ/หรือความผันผวนจากการลงทุน เป็นต้น

กองทุนจะไม่ลงทุนในตราสารที่มีลักษณะของสัญญาซื้อขายล่วงหน้าแฝง (Structured Note) และตราสารหนี้ที่มีอันดับความน่าเชื่อถือต่ำกว่าที่สามารถลงทุนได้ (non – investment grade) และตราสารหนี้ที่ไม่ได้รับการจัดอันดับความน่าเชื่อถือ (Unrated)

กองทุนจะลงทุนในทรัพย์สินที่มีสภาพคล่องสูงในขณะใด ๆ รวมกันไม่น้อยกว่าร้อยละ 10 ของมูลค่าทรัพย์สินสุทธิของกองทุน ทั้งนี้ ตราสาร/หลักทรัพย์/ธุรกรรมที่กองทุนลงทุนข้างต้นนั้นมีการชำระคืนเมื่อทวงถามหรือเมื่อได้เห็นหรือจะครบกำหนดชำระหรืออายุของธุรกรรมไม่เกิน 397 วันนับแต่วันที่ลงทุนหรือเข้าทำสัญญาตามหลักเกณฑ์ที่สำนักงานคณะกรรมการ ก.ล.ต. กำหนด และตราสารหนี้ดังกล่าวต้องไม่เป็นหุ้นกู้ด้อยสิทธิ หรือตราสารหนี้อื่นที่มีลักษณะด้อยสิทธิในทำนองเดียวกับหุ้นกู้ด้อยสิทธิ ยกเว้นธุรกรรมการซื้อขายโดยมีสัญญาขายคืน (Reverse Repo) สามารถทำธุรกรรม Reverse Repo ในตราสารหนี้ที่มีอายุเกินกว่า 397 วันได้ โดยกองทุนจะดำรงอายุถัวเฉลี่ยแบบถ่วงน้ำหนัก (portfolio duration) ของตราสารที่กองทุนลงทุน ณ ขณะใดๆ  $\leq 92$  วัน ทั้งนี้ ในกรณีที่ทรัพย์สินในขณะลงทุนหรือในขณะที่ได้มาเป็นทรัพย์สินของกองทุนนี้มีอายุถัวเฉลี่ยแบบถ่วงน้ำหนัก (portfolio duration) ณ ขณะใดๆ เกิน 92 วันติดต่อกันเป็นระยะเวลา 5 วันทำการโดยไม่ได้เกิดจากการลงทุนเพิ่ม บริษัทจัดการจะดำเนินการให้เป็นไปตามประกาศสำนักงานคณะกรรมการ ก.ล.ต. กำหนด

ทั้งนี้ ในการคำนวณสัดส่วนการลงทุนของกองทุนตามการจัดแบ่งประเภทของกองทุน บริษัทจัดการอาจไม่นับช่วงระยะเวลาดังนี้รวมด้วยก็ได้ ทั้งนี้ โดยต้องคำนึงถึงประโยชน์ของผู้ลงทุนเป็นสำคัญ

1. ช่วงระยะเวลา 30 วันนับแต่วันที่จดทะเบียนเป็นกองทุนรวม
2. ช่วงระยะเวลา 30 วันก่อนเลิกกองทุนรวม
3. ช่วงระยะเวลาที่ต้องใช้ในการจำหน่ายทรัพย์สินของกองทุนเนื่องจากได้รับคำสั่งขายคืนหรือปรับเปลี่ยนหน่วยลงทุน หรือมีการสิ้นสุดสมาชิกภาพ หรือมีการโอนย้ายกองทุนจำนวนมากหรือเพื่อรอกการลงทุน ทั้งนี้ ไม่เกินกว่า 10 วันทำการ

### นโยบายการกู้ยืม

บริษัทจัดการอาจกู้ยืมเงินหรือทำธุรกรรมการขายโดยมีสัญญาซื้อคืนในนามกองทุนรวมได้ตาม หลักเกณฑ์ เงื่อนไข และวิธีการที่สำนักงานคณะกรรมการ ก.ล.ต. ประกาศกำหนด

### ดัชนีชี้วัด/อ้างอิง (Benchmark)

1. ดัชนีพันธบัตรที่มีอายุคงที่ (ZRR) อายุประมาณ 1 เดือน สัดส่วน 40.00%
2. ดัชนีพันธบัตรที่มีอายุคงที่ (ZRR) อายุประมาณ 3 เดือน สัดส่วน 40.00%
3. อัตราดอกเบี้ยเงินฝากประจำ 3 เดือนเฉลี่ยประเภทบุคคลธรรมดาวงเงิน 1 ล้านบาทของธนาคารกรุงเทพ, ธนาคารกสิกรไทย, และธนาคารไทยพาณิชย์ สัดส่วน 20.00%

หมายเหตุ:

บริษัทจัดการขอสงวนสิทธิ์ที่จะเปลี่ยนแปลงตัวชี้วัดในการเปรียบเทียบตามที่บริษัทจัดการเห็นควรและเหมาะสม ซึ่งอยู่ภายใต้กรอบนโยบายการลงทุนที่กำหนด โดยบริษัทจัดการจะเปิดเผยข้อมูลและแจ้งให้ ผู้ลงทุนทราบล่วงหน้าอย่างชัดเจนถึงวันที่มีการเปลี่ยนตัวชี้วัด คำอธิบายเกี่ยวกับ



ตัวชี้วัด และเหตุผลในการเปลี่ยนตัวชี้วัดดังกล่าวผ่านการลงประกาศในเว็บไซต์ของบริษัทจัดการ ภายในเวลาที่ผู้ลงทุนสามารถใช้ประโยชน์จากข้อมูลในการตัดสินใจลงทุนได้

อย่างไรก็ตาม ในกรณีการเปลี่ยนแปลงตัวชี้วัดเพื่อให้เป็นไปตามประกาศ เงื่อนไขและข้อกำหนดของสมาคมบริษัทจัดการลงทุน และ/หรือ ประกาศ ข้อกำหนดของสำนักงานคณะกรรมการ ก.ล.ต. เกี่ยวกับมาตรฐานการวัดผลการดำเนินงานของกองทุนรวม และ/หรือ การเปลี่ยนแปลงตัวชี้วัดในการใช้เปรียบเทียบในกรณีนี้ที่ผู้ออกตัวชี้วัดนี้ของตัวชี้วัดไม่ได้จัดทำหรือเปิดเผยข้อมูล/อัตราดังกล่าวอีกต่อไป โดยบริษัทจัดการจะแจ้งการเปลี่ยนแปลงดังกล่าวให้ ผู้ถือหน่วยลงทุนทราบล่วงหน้าผ่านการประกาศในเว็บไซต์ของบริษัทจัดการ ภายในเวลาที่ผู้ลงทุนสามารถใช้ประโยชน์จากข้อมูลการตัดสินใจลงทุนได้

### การแบ่งชนิดหน่วยลงทุน และสิทธิประโยชน์ของผู้ถือหน่วยลงทุนแยกตามชนิดของหน่วยลงทุน

กองทุนรวมมีการแบ่งชนิดของหน่วยลงทุนเป็น 2 ชนิด ได้แก่

1) ชนิดสะสมมูลค่า (PVDTP) : (เปิดให้บริการ)

เหมาะสำหรับผู้ลงทุนกองทุนสำรองเลี้ยงชีพที่ต้องการผลตอบแทนผ่านการเพิ่มมูลค่าของหน่วยลงทุนเป็นหลัก (Total return)

2) ชนิดพิเศษ (PVDTPP) : (เปิดให้บริการ)

เหมาะสำหรับผู้ลงทุนกองทุนสำรองเลี้ยงชีพที่อยู่ภายใต้เงื่อนไขที่บริษัทจัดการกำหนด เช่น กองทุนสำรองเลี้ยงชีพที่ได้รับการยกเว้นการเรียกเก็บค่าธรรมเนียมการจัดการรายปีจากกองทุนรวม เป็นต้น ที่ต้องการสะสมผลประโยชน์จากการลงทุน (Total return)

บริษัทจัดการขอสงวนสิทธิเพิ่มเติม หรือเปลี่ยนแปลงชนิดหน่วยลงทุนข้างต้นในภายหลังได้ โดยจะคำนึงถึงผลประโยชน์ของผู้ถือหน่วยลงทุนเป็นสำคัญ ซึ่งบริษัทจัดการจะแจ้งให้ผู้ถือหน่วยลงทุนทราบถึงการเปลี่ยนแปลงดังกล่าวล่วงหน้าอย่างน้อย 1 วันก่อนการเปลี่ยนแปลง โดยจะประกาศผ่านทางเว็บไซต์ของบริษัทจัดการและเว็บไซต์ของผู้สนับสนุนการขายหรือรับซื้อคืนหน่วยลงทุน (ถ้ามี) ซึ่งการดำเนินการดังกล่าวข้างต้นบริษัทจัดการจะคำนึงถึงประโยชน์ของกองทุนและผู้ถือหน่วยลงทุนเป็นสำคัญ

ทั้งนี้ กองทุนมีการแบ่งชนิดของหน่วยลงทุนตามชนิด ดังนั้น มูลค่าหน่วยลงทุนแต่ละชนิดอาจมีมูลค่าไม่เท่ากัน มูลค่าทรัพย์สินสุทธิของแต่ละชนิดหน่วยลงทุนรวมกันจะเท่ากับมูลค่าทรัพย์สินสุทธิของกองทุนรวม ซึ่งผลประโยชน์ที่เกิดจากการลงทุนจะถือเป็นประโยชน์ของกองทุนรวม และจะถูกปันส่วนตามสัดส่วนมูลค่าทรัพย์สินสุทธิของหน่วยลงทุนแต่ละชนิด

ผู้ลงทุนสามารถดูรายละเอียดวิธีการคำนวณมูลค่าทรัพย์สินสุทธิแยกตามรายชนิดของหน่วยลงทุนได้ที่ [www.scbam.com](http://www.scbam.com)

### ลักษณะที่สำคัญของกองทุนรวม

กองทุนนี้เหมาะสมกับเงินลงทุนของกองทุนสำรองเลี้ยงชีพที่ต้องการจะลงทุนตราสารหนี้ในระยะเวลายาวนานกลางถึงระยะยาว เพื่อรับกำไรส่วนเกินทุน และสามารถรับความเสี่ยงจากการผันผวนของมูลค่าหน่วยลงทุนได้ในบางช่วงเวลา

### ผลตอบแทนที่ผู้ลงทุนจะได้จากเงินลงทุน

ผู้ลงทุนมีโอกาสที่จะได้รับกำไรจากดอกเบี้ยหรือกำไรส่วนเกินทุนจากการลงทุนในตราสารหนี้และ/หรือเงินฝากธนาคาร

### จำนวนเงินลงทุนโครงการล่าสุด

5,000 ล้านบาท

### รอบระยะเวลาบัญชี

วันที่สิ้นสุดรอบบัญชี : เดือนกรกฎาคม

### ปัจจัยที่มีผลกระทบต่ออย่างมีนัยสำคัญต่อเงินลงทุนของผู้ลงทุน

จากการที่กองทุนมีนโยบายการลงทุนในตัวเงินคลัง พันธบัตรรัฐบาล พันธบัตรธนาคารแห่งประเทศไทย หรือพันธบัตรหรือตราสารหนี้ที่กองทุนเพื่อการฟื้นฟูและพัฒนาระบบสถาบันการเงินเป็นผู้ออก ผู้รับรอง ผู้รับอวัล หรือผู้ค้ำประกัน หรือพันธบัตรหรือตราสารหนี้ที่กระทรวงการคลังเป็นผู้ออก ผู้รับอวัล หรือผู้รับค้ำประกัน ผู้ลงทุนอาจได้รับผลกระทบจากการผิดนัดชำระหนี้ของผู้ออกตราสารเมื่อตราสารครบ



กำหนดอายุ แต่อย่างไรก็ตามกองทุนจะเน้นลงทุนในตราสารหนี้ ซึ่งผู้ออกได้รับอันดับความน่าเชื่อถือให้สามารถลงทุนได้ (Investment grade) ขึ้นไป เท่านั้น ซึ่งอาจช่วยลดความเสี่ยงดังกล่าวลงได้

### การเลื่อนกำหนดเวลาชำระค่าขายคืนหน่วยลงทุน

บริษัทจัดการจะเลื่อนกำหนดการชำระเงินค่าขายคืนหน่วยลงทุนแก่ผู้ถือหน่วยลงทุนที่มีคำสั่งขายคืนหน่วยลงทุนของกองทุนเปิดไว้แล้วได้เฉพาะในกรณีที่กำหนดไว้ ซึ่งต้องไม่เกินกว่ากรณีดังต่อไปนี้

(1) บริษัทจัดการพิจารณาแล้ว มีความเชื่อโดยสุจริตและสมเหตุสมผลว่าเป็นกรณีที่เข้าเหตุใดเหตุหนึ่งดังนี้ โดยได้รับความเห็นชอบของผู้ดูแลผลประโยชน์แล้ว

(ก) มีเหตุจำเป็นทำให้ไม่สามารถจำหน่าย จ่ายโอน หลักทรัพย์หรือทรัพย์สินของกองทุนรวมเปิดได้อย่างสมเหตุสมผล

(ข) มีเหตุที่ทำให้กองทุนรวมไม่ได้รับชำระเงินจากหลักทรัพย์หรือทรัพย์สินที่ลงทุนไว้ตามกำหนดเวลาปกติ ซึ่งเหตุดังกล่าวอยู่นอกเหนือการควบคุมของบริษัทจัดการ

(2) ผู้ถือหน่วยลงทุนมีคำสั่งขายคืนหน่วยลงทุนก่อนหรือในช่วงระยะเวลาที่บริษัทจัดการพบว่าราคาซื้อขายคืนหน่วยลงทุนของกองทุนรวมเปิดไม่ถูกต้องโดยมีมูลค่าตั้งแต่ 1 สตางค์ขึ้นไป และคิดเป็นอัตราตั้งแต่ร้อยละ 0.5 ของมูลค่าหรือราคาที่ถูกต้อง และผู้ดูแลผลประโยชน์ยังไม่ได้รับรองข้อมูลในรายงานการแก้ไขราคาย้อนหลังและรายงานการชดเชยราคา

ทั้งนี้ การเลื่อนกำหนดชำระเงินค่าขายคืนข้างต้น บริษัทจัดการจะดำเนินการตามที่ระบุในรายละเอียดโครงการและหลักเกณฑ์ที่สำนักงานคณะกรรมการ ก.ล.ต. กำหนด

### การไม่ขายหรือไม่รับซื้อคืนหน่วยลงทุนตามคำสั่งที่รับไว้แล้ว

การไม่ขายไม่รับซื้อคืนไม่สับเปลี่ยนหน่วยลงทุนตามสั่ง บริษัทจัดการจะปฏิบัติตามประกาศสำนักงานคณะกรรมการกำกับหลักทรัพย์และตลาดหลักทรัพย์ ที่ สน. 9/2564 เรื่อง หลักเกณฑ์ เงื่อนไข และวิธีการจัดการกองทุนรวมเพื่อผู้ลงทุนทั่วไป กองทุนรวมเพื่อผู้ลงทุนที่มีใช้รายย่อย และกองทุนรวมเพื่อผู้ลงทุนประเภทสถาบัน และประกาศคณะกรรมการกำกับตลาดทุนที่ ทน. 11/2564 เรื่อง หลักเกณฑ์การจัดการกองทุนรวมเพื่อผู้ลงทุนทั่วไป กองทุนรวมเพื่อผู้ลงทุนที่มีใช้รายย่อย กองทุนรวมเพื่อผู้ลงทุนประเภทสถาบัน และกองทุนส่วนบุคคล

### การหยุดรับคำสั่งซื้อหรือขายคืนหน่วยลงทุน

เพื่อคุ้มครองประโยชน์ของผู้ถือหน่วยลงทุน หรือในกรณีที่มีความจำเป็นเพื่อรักษาเสถียรภาพทางเศรษฐกิจและการเงินของประเทศ หรือเพื่อรักษาเสถียรภาพในระบบตลาดการเงิน บริษัทจัดการจะหยุดรับคำสั่งซื้อหรือ คำสั่งขายคืนหน่วยลงทุนของกองทุนเปิดได้เป็นการชั่วคราว ตามระยะเวลาที่สำนักงานคณะกรรมการ ก.ล.ต. ประกาศ ทั้งนี้ ไม่เกิน 20 วันทำการติดต่อกัน เว้นแต่จะได้รับความเห็นชอบจากคณะกรรมการ ก.ล.ต. ให้ขยายระยะเวลาหยุดรับคำสั่งซื้อหรือคำสั่งขายคืนหน่วยลงทุนออกไปได้

### ช่องทางที่ผู้ถือหน่วยลงทุนจะทราบข้อมูลเกี่ยวกับ NAV มูลค่าหน่วยลงทุนและราคาขายและรับซื้อคืนหน่วยลงทุน

บริษัทจัดการจะประกาศมูลค่าทรัพย์สินสุทธิ มูลค่าหน่วยลงทุน และราคาหน่วยลงทุน ให้ผู้ถือหน่วยลงทุนทราบผ่าน Website ของบริษัทจัดการ: [www.scbam.com](http://www.scbam.com) ทุกวันทำการ

### ช่องทางที่ผู้ลงทุนสามารถทราบข้อมูลเพิ่มเติมเกี่ยวกับกองทุนรวมนี้

- บริษัทหลักทรัพย์จัดการกองทุน ไทยพาณิชย์ จำกัด  
ที่อยู่ : ไทยพาณิชย์ ปาร์ค พลาซ่า อาคาร 1 ชั้น 7 - 8  
เลขที่ 18 ถนนรัชดาภิเษก แขวงจตุจักร เขตจตุจักร กรุงเทพฯ 10900  
โทรศัพท์ โทร 0-2777-7777  
Website : [www.scbam.com](http://www.scbam.com)
- ธนาคารไทยพาณิชย์ จำกัด (มหาชน) ทุกสาขา
- Call Center 0-2777-7777





- ผู้สนับสนุนการขายหรือรับซื้อคืนหน่วยลงทุนที่ได้รับการแต่งตั้งจากบริษัทจัดการ  
ทั้งนี้ บริษัทอาจพิจารณาเพิ่มเติม/เปลี่ยนแปลงช่องทางการทราบข้อมูลเพิ่มเติมในภายหลังได้

### ปัจจัยความเสี่ยงของกองทุนรวม

กองทุนเปิดไทยพาณิชย์ตราสารรัฐบาลพาณิชย์ พลัส สำหรับกองทุนสำรองเลี้ยงชีพ เป็นกองทุนรวมตราสารแห่งหนึ่ง มีนโยบายเน้นลงทุนในตราสารภาครัฐ ในตัวเงินคลัง พันธบัตรรัฐบาล พันธบัตรธนาคารแห่งประเทศไทย หรือพันธบัตรหรือตราสารหนี้ที่กองทุนเพื่อการฟื้นฟูและพัฒนาาระบบสถาบันการเงินเป็น ผู้ออก ผู้รับรอง ผู้รับอาวัล หรือผู้ค้ำประกัน หรือพันธบัตรหรือตราสารแห่งหนึ่งที่กระทรวงการคลังเป็นผู้ออก ผู้รับอาวัล หรือผู้รับค้ำประกัน โดยกองทุนจะลงทุนไม่น้อยกว่าร้อยละ 80 ของมูลค่าทรัพย์สินสุทธิของกองทุน จึงมีความเสี่ยงดังต่อไปนี้

1. ความเสี่ยงจากอัตราดอกเบี้ย (Interest rate risk) คือ ความผันผวนของราคาตราสารหนี้อันเนื่องมาจากการเปลี่ยนแปลงของอัตราผลตอบแทน ส่งผลให้ราคาของตราสารหนี้ที่ผู้ลงทุนถืออยู่เปลี่ยนแปลงไปในทิศทางตรงกันข้าม เช่น เมื่ออัตราผลตอบแทนลดลง พันธบัตรและหรือหุ้นกู้ก็จะมีราคาเพิ่มสูงขึ้น กองทุนก็จะได้รับผลตอบแทนในรูปของกำไร (Capital Gain) แต่ถ้ออัตราผลตอบแทนเพิ่มสูงขึ้นจะทำให้ราคาพันธบัตรและหรือหุ้นกู้นั้นลดลง กองทุนก็จะเกิดผลขาดทุนขึ้นได้ ดังนั้นตราสารหนี้ที่มีอายุยืนยาว ผลกระทบจากการเปลี่ยนแปลงของอัตราผลตอบแทนก็จะยิ่งมาก ราคาหน่วยลงทุนก็就会有ความผันผวนมาก

กองทุนเปิดไทยพาณิชย์ตราสารรัฐบาลพาณิชย์ พลัส สำหรับกองทุนสำรองเลี้ยงชีพ : แม้จะไม่สามารถขจัดความเสี่ยงในส่วนนี้ได้ทั้งหมด แต่กองทุนจะลดความเสี่ยงดังกล่าว ด้วยการลงทุนในตราสารที่มีอายุครบกำหนดไม่เกิน 397 วัน เท่านั้น ซึ่งทำให้กองทุนได้รับผลกระทบจากความผันผวนของราคาหรือความผันผวนของมูลค่าของตราสารที่กองทุนลงทุนน้อยลง

2. ความเสี่ยงที่เกิดจากการผิดนัดชำระหนี้เงินต้นและดอกเบี้ยของผู้ออกตราสาร (Credit Risk / Default Risk) คือ ความเสี่ยงที่เกิดจากการผิดนัดชำระหนี้เงินต้นและดอกเบี้ยของผู้ออกตราสาร และหรือผู้รับรอง ผู้อาวัล ผู้ค้ำประกัน หรือคู่สัญญาในการทำธุรกรรม (Counter Party) เนื่องมาจากผู้ออกตราสารและหรือผู้รับรอง ผู้อาวัล ผู้ค้ำประกัน หรือคู่สัญญาในการทำธุรกรรม มีผลการดำเนินงานและฐานะการเงินที่ด้อยลง จึงขาดสภาพคล่องที่จะจ่ายเงินตามภาระผูกพันเมื่อครบกำหนดเวลา ส่งผลให้ผู้ลงทุนไม่ได้รับชำระดอกเบี้ยและเงินต้นตามเวลาที่กำหนดไว้

กองทุนเปิดไทยพาณิชย์ตราสารรัฐบาลพาณิชย์ พลัส สำหรับกองทุนสำรองเลี้ยงชีพ : เน้นลงทุนในตราสารภาครัฐ ในตัวเงินคลัง พันธบัตรรัฐบาล พันธบัตรธนาคารแห่งประเทศไทย หรือพันธบัตรหรือตราสารหนี้ที่กองทุนเพื่อการฟื้นฟูและพัฒนาาระบบสถาบันการเงินเป็นผู้ ออก ผู้รับรอง ผู้รับอาวัล หรือผู้ค้ำประกัน หรือพันธบัตรหรือตราสารแห่งหนึ่งที่กระทรวงการคลังเป็นผู้ออก ผู้รับอาวัล หรือผู้รับค้ำประกัน โดย กองทุนจะลงทุนไม่น้อยกว่าร้อยละ 80 ของมูลค่าทรัพย์สินสุทธิของกองทุน อนึ่ง ก่อนการลงทุนจะมีการวิเคราะห์ความน่าเชื่อถือของผู้ออกตราสาร โดยผู้จัดการกองทุนของบริษัท ซึ่งจะช่วยลดความเสี่ยงดังกล่าวลงได้

3. ความเสี่ยงจากการเข้าทำธุรกรรมซื้อขายสัญญาซื้อขายล่วงหน้า คือ ในการเข้าทำธุรกรรมซื้อขายล่วงหน้า เพื่อป้องกันความเสี่ยง (Hedging) กองทุนอาจจะมีความเสี่ยงจากการที่คู่สัญญาไม่ปฏิบัติตามสัญญาดังกล่าว ทำให้การลดความเสี่ยงด้านราคา (Price Risk) อัตราดอกเบี้ย (Interest Rate Risk) ไม่เป็นไปตามที่คาดการณ์ไว้ ดังนั้น เพื่อเป็นการลดความเสี่ยงของคู่สัญญา กองทุนจะเข้าทำธุรกรรมดังกล่าวกับสถาบันการเงินที่ได้รับการจัดอันดับความน่าเชื่อถือจากสถาบันจัดอันดับความน่าเชื่อถือที่ได้รับการยอมรับจากสำนักงานคณะกรรมการ ก.ล.ด.

กองทุนเปิดไทยพาณิชย์ตราสารรัฐบาลพาณิชย์ พลัส สำหรับกองทุนสำรองเลี้ยงชีพ : อาจเข้าทำธุรกรรมการซื้อขายสัญญาซื้อขายล่วงหน้าเพื่อป้องกันความเสี่ยงดังกล่าวข้างต้น ซึ่งอาจมีต้นทุนอยู่บ้าง โดยจะทำให้ผลตอบแทนของกองทุนโดยรวมลดลงเล็กน้อย จากความเสี่ยงด้านต้นทุนที่เพิ่ม

อนึ่ง การทำธุรกรรมซื้อขายตราสารล่วงหน้า แม้จะช่วยลดความไม่แน่นอน จากการเปลี่ยนแปลงของราคาตราสาร อัตราดอกเบี้ย แต่หากการเปลี่ยนแปลงนั้นเป็นประโยชน์ต่อกองทุน ก็อาจส่งผลให้ กองทุนหมดโอกาสที่จะได้รับประโยชน์ดังกล่าวเช่นกัน ซึ่งถือเป็นการเสียโอกาสของกองทุน หรือเสียโอกาสที่อาจจะได้รับผลตอบแทนที่สูง หากกองทุนถือตราสารจนครบอายุ อย่างไรก็ตาม กองทุนอาจจะมีความเสี่ยงจาก



การที่คู่สัญญาไม่ปฏิบัติตามสัญญาดังกล่าว ดังนั้น เพื่อเป็นการลดความเสี่ยงของคู่สัญญา กองทุนจะเข้าทำธุรกรรมดังกล่าวกับสถาบันการเงินที่ได้รับการจัดอันดับความน่าเชื่อถือจากสถาบันจัดอันดับความน่าเชื่อถือที่ได้รับการยอมรับจากสำนักงานคณะกรรมการ ก.ล.ต

4. ความเสี่ยงจากการขาดสภาพคล่องของตราสาร (Liquidity risk / Marketability risk) คือ ความเสี่ยงที่เกิดจากการที่ไม่สามารถซื้อหรือขายตราสารนี้ได้ตามจำนวนและราคาที่ตั้งไว้ ภายในระยะเวลาที่เหมาะสม

กองทุนเปิดไทยพาณิชย์ตราสารรัฐตลาดเงิน พลัส สำหรับกองทุนสำรองเลี้ยงชีพ : จะพิจารณาลงทุนในตราสารที่มีสภาพคล่องสูงและดำรงสภาพคล่องให้เป็นไปตามหลักเกณฑ์การดำรงสภาพคล่องที่สำนักงานคณะกรรมการ ก.ล.ต. กำหนด

### เครื่องมือบริหารความเสี่ยงด้านสภาพคล่องของกองทุนรวม

กองทุนมีเครื่องมือบริหารความเสี่ยงสภาพคล่องของกองทุนรวม ดังนี้

**เครื่องมือการกำหนดให้ผู้ลงทุนเป็นผู้รับภาระค่าใช้จ่าย**

- การปรับมูลค่าทรัพย์สินสุทธิด้วยสูตรการคำนวณที่สะท้อนต้นทุนในการซื้อขายทรัพย์สินของกองทุนรวม (swing pricing) :

กองทุนรวมทั่วไป

อัตราสูงสุดไม่เกินร้อยละ : 2.00 ของมูลค่าหน่วยลงทุน

ด้วยวิธีปฏิบัติ : Partial swing pricing

รายละเอียดเพิ่มเติม :

**หลักเกณฑ์และเงื่อนไข**

1. swing factor มีหลักการในการพิจารณาเป็นไปตามนโยบายและแนวทางที่บริษัทจัดการกำหนด โดยพิจารณาปัจจัยต่างๆที่เกี่ยวข้อง ได้แก่

1) มีความผันผวนในตลาดซื้อขายทรัพย์สิน

2) สภาพคล่องของตลาดทรัพย์สินลดลงจากภาวะปกติ

3) สภาพคล่องของกองทุนรวมผิดปกติ

4) หรือประเมินว่าสภาพคล่องของกองทุนรวมจะไม่สอดคล้องกับปริมาณการไถ่ถอนของกองทุนรวม

5) หรือปัจจัยอื่น ๆ ที่นอกเหนือการควบคุมของบริษัทจัดการ เช่น ตลาดซื้อขายทรัพย์สินที่เกี่ยวข้องกับการลงทุนกองทุนซึ่งบริษัทจัดการอาจพิจารณาใช้ข้อมูลประมาณการภายใต้ข้อเท็จจริงที่มีอยู่และหรือสมมติฐานและหรือการประเมินจากปัจจัยที่เกี่ยวข้องเท่าที่สามารถทำได้เพื่อให้สามารถดำเนินการได้ภายในเวลาและเงื่อนไข ณ ขณะนั้น ๆ

2. การกำหนด Swing Thresholds มีหลักการในการพิจารณาเป็นไปตามนโยบายและแนวทางที่บริษัทจัดการกำหนด โดยพิจารณาปัจจัยต่างๆที่เกี่ยวข้อง ได้แก่

1) มีความผันผวนในตลาดซื้อขายทรัพย์สิน

2) สภาพคล่องของตลาดทรัพย์สินลดลงจากภาวะปกติ

3) สภาพคล่องของกองทุนรวมผิดปกติ

4) หรือประเมินว่าสภาพคล่องของกองทุนรวมจะไม่สอดคล้องกับปริมาณการไถ่ถอนของกองทุนรวม

5) หรือปัจจัยอื่น ๆ ที่นอกเหนือการควบคุมของบริษัทจัดการ เช่น ตลาดซื้อขายทรัพย์สินที่เกี่ยวข้องกับการลงทุนกองทุนซึ่งบริษัทจัดการอาจพิจารณาใช้ข้อมูลประมาณการภายใต้ข้อเท็จจริงที่มีอยู่และหรือสมมติฐานและหรือการประเมินจากปัจจัยที่เกี่ยวข้องเท่าที่สามารถทำได้เพื่อให้สามารถดำเนินการได้ภายในเวลาและเงื่อนไข ณ ขณะนั้น ๆ

3. ณ ขณะใดขณะหนึ่ง บริษัทจัดการ จะไม่ใช่ Swing Pricing พร้อมกับ Anti-dilution levies – ADL แต่



สามารถใช้ร่วมกับเครื่องมือในการบริหารความเสี่ยงสภาพคล่องอื่นได้

4. ในกรณีที่เป็นการขายในแบบ omnibus account บริษัทจะดำเนินการตามข้อมูลที่ได้รับจากผู้สนับสนุนการขายและรับซื้อคืนเท่าที่สามารถทำได้ (best effort) ภายใต้สถานการณ์และข้อจำกัดในขณะนั้น

#### การพิจารณาใช้เครื่องมือ

1. บริษัทจัดการอาจใช้ Swing Pricing ที่แตกต่างกันได้ในแต่ละวันทำการที่มีการใช้เครื่องมือนี้
2. ในกรณีที่บริษัทจัดการพิจารณาใช้ partial swing pricing จะเป็นการใช้เฉพาะวันทำการซื้อขายที่สัดส่วนของมูลค่าซื้อขายหน่วยลงทุนสุทธิของกองทุน เทียบกับมูลค่าทรัพย์สินสุทธิทั้งหมดของกองทุน มีค่าเกินกว่า swing threshold ที่บริษัทจัดการกำหนด โดยที่มูลค่าซื้อขายหน่วยลงทุนสุทธิของกองทุน คำนวณจากมูลค่าการซื้อหน่วยลงทุน (subscription) บวกมูลค่าการสับเปลี่ยนหน่วยลงทุนเข้า (switch in) หักด้วยมูลค่าการขายคืนหน่วยลงทุน (redemption) และหักด้วยมูลค่าการสับเปลี่ยนหน่วยลงทุนออก (switch out) ทั้งนี้ รายละเอียดวิธีการคำนวณเป็นไปตามวิธีที่บริษัทจัดการกำหนด

#### ข้อสงวนสิทธิ

1. ในกรณีที่กองทุนมีการแบ่งชนิดหน่วยลงทุน บริษัทจัดการขอสงวนสิทธิที่จะนำข้อมูลของหน่วยลงทุนทุกชนิดมาใช้ในการพิจารณาและหรือตัดสินใจเรื่องต่าง ๆ ที่เกี่ยวข้องกับการใช้เครื่องมือ Swing Pricing ในวันทำการนั้น
2. บริษัทจัดการขอสงวนสิทธิที่จะปรับเพิ่มหรือลดอัตรา swing factor ที่แท้จริง ได้ตามที่บริษัทจัดการเห็นสมควร ซึ่งจะปรับเพิ่มไม่เกินอัตราสูงสุดที่ระบุไว้ในโครงการ
3. บริษัทจัดการขอสงวนสิทธิที่จะนำค่าซื้อหน่วยลงทุนที่ชำระเงินด้วยเช็ค รวมเข้าเป็นยอดซื้อหน่วยลงทุนในวันทำการที่มีการใช้เครื่องมือ swing pricing และบริษัทจัดการจะนำยอดซื้อหน่วยลงทุนดังกล่าวไปใช้ในการพิจารณาและหรือตัดสินใจเรื่องต่าง ๆ ที่เกี่ยวข้องกับการใช้เครื่องมือ swing pricing ในวันทำการนั้น ทั้งนี้บริษัทจัดการขอสงวนสิทธิที่จะไม่เปลี่ยนแปลงการดำเนินการใด ๆ ที่ได้ดำเนินการหรือตัดสินใจไปแล้วที่เกี่ยวข้องกับการใช้เครื่องมือ swing pricing ในวันทำการนั้น แม้หากภายหลังปรากฏว่าเช็คค่าซื้อหน่วยลงทุนทั้งหมดหรือบางส่วนในวันทำการนั้นไม่สามารถเรียกเก็บเงินได้และรายการซื้อหน่วยลงทุนที่ชำระด้วยเช็คที่เรียกเก็บไม่ได้นั้น ไม่ได้รับการจัดสรรหน่วยลงทุน
4. บริษัทจัดการขอสงวนสิทธิที่จะเปลี่ยนแปลงแนวทางดำเนินการระหว่างการใช้เครื่องมือ เช่น การยกเลิกก่อนระยะเวลาที่กำหนด การประกาศใช้เครื่องมืออื่นแทนและหรือเพิ่มเติม เป็นต้น ซึ่งจะอยู่ภายใต้หลักเกณฑ์ที่สำนักงาน ก.ล.ต. และหรือสมาคมบริษัทจัดการลงทุน และหรือหน่วยงานที่มีอำนาจอื่นกำหนด

- ค่าธรรมเนียมการซื้อขายหน่วยลงทุนที่สะท้อนต้นทุนในการซื้อขายทรัพย์สินของกองทุนรวม (Anti-Dilution Levies – ADLs) :

กองทุนรวมทั่วไป

อัตราสูงสุดไม่เกินร้อยละ : 2.00 ของมูลค่าหน่วยลงทุน

รายละเอียดเพิ่มเติม :

#### หลักเกณฑ์และเงื่อนไข

1. บริษัทจัดการจะพิจารณาเรียกเก็บ ADLs โดยมีหลักการในการพิจารณาเป็นไปตามนโยบายและแนวทางที่บริษัทจัดการกำหนด ซึ่งจะอยู่ภายใต้ภาวะเปียบและหรือประกาศและหรือแนวทางปฏิบัติของสำนักงาน ก.ล.ต. และหรือสมาคมบริษัทจัดการลงทุนและหรือหน่วยงานที่มีอำนาจอื่น ทั้งนี้ การกำหนด ADLs factor จะคำนึงถึงปัจจัยที่เกี่ยวข้องโดยพิจารณาปัจจัยต่างๆที่เกี่ยวข้อง ได้แก่

- 1) มีความผันผวนในตลาดซื้อขายทรัพย์สิน
- 2) สภาพคล่องของตลาดทรัพย์สินลดลงจากภาวะปกติ
- 3) สภาพคล่องของกองทุนรวมผิดปกติ
- 4) หรือประเมินว่าสภาพคล่องของกองทุนรวมจะไม่สอดคล้องกับปริมาณการไถถอนของกองทุนรวม



5) หรือปัจจัยอื่น ๆ ที่นอกเหนือการควบคุมของบริษัทจัดการ เช่น ตลาดซื้อขายทรัพย์สินที่เกี่ยวข้องกับการลงทุนกองทุนซึ่งบริษัทจัดการอาจพิจารณาใช้ข้อมูลประมาณการภายใต้ข้อเท็จจริงที่มีอยู่และหรือสมมติฐานและหรือการประเมินจากปัจจัยที่เกี่ยวข้องเท่าที่สามารถทำได้เพื่อให้สามารถดำเนินการได้ภายในเวลาและเงื่อนไข ณ ขณะนั้น ๆ

2. การกำหนด ADLs threshold มีหลักการในการพิจารณาเป็นไปตามนโยบายและแนวทางที่บริษัทจัดการกำหนด ซึ่งบริษัทจัดการจะคำนึงถึงปัจจัยที่เกี่ยวข้องกับสภาพคล่องของกองทุน โดยพิจารณาปัจจัยต่างๆที่เกี่ยวข้อง ได้แก่

- 1) มีความผันผวนในตลาดซื้อขายทรัพย์สิน
- 2) สภาพคล่องของตลาดทรัพย์สินลดลงจากภาวะปกติ
- 3) สภาพคล่องของกองทุนรวมผิดปกติ
- 4) หรือประเมินว่าสภาพคล่องของกองทุนรวมจะไม่สอดคล้องกับปริมาณการไถ่ถอนของกองทุนรวม

5) หรือปัจจัยอื่น ๆ ที่นอกเหนือการควบคุมของบริษัทจัดการ เช่น ตลาดซื้อขายทรัพย์สินที่เกี่ยวข้องกับการลงทุนกองทุนซึ่งบริษัทจัดการอาจพิจารณาใช้ข้อมูลประมาณการภายใต้ข้อเท็จจริงที่มีอยู่และหรือสมมติฐานและหรือการประเมินจากปัจจัยที่เกี่ยวข้องเท่าที่สามารถทำได้เพื่อให้สามารถดำเนินการได้ภายในเวลาและเงื่อนไข ณ ขณะนั้น ๆ

3. ณ ขณะใดขณะหนึ่ง บริษัทจัดการ จะไม่ใช่ ADLs พร้อมกับ Swing Pricing แต่สามารถใช้ร่วมกับเครื่องมือในการบริหารความเสี่ยงสภาพคล่องอื่นได้

4. ในกรณีที่เป็นการขายในแบบ omnibus account บริษัทจะดำเนินการตามข้อมูลที่ได้รับจากผู้สนับสนุนการขายและรับซื้อคืนเท่าที่สามารถทำได้ (best effort) ภายใต้สถานการณ์และข้อจำกัดในขณะนั้น

#### การพิจารณาใช้เครื่องมือ

1. บริษัทจัดการอาจเรียกเก็บ ADLs ที่แตกต่างกันในแต่ละวันทำการที่มีการใช้เครื่องมือนี้
2. บริษัทจัดการอาจพิจารณาเรียกเก็บ ADLs โดยจะเป็นการใช้เฉพาะวันทำการซื้อขายที่สัดส่วนของมูลค่าซื้อขายหน่วยลงทุนสุทธิของกองทุน เทียบกับมูลค่าทรัพย์สินสุทธิทั้งหมดของกองทุน มีค่าเกินกว่า ADLs threshold ที่บริษัทจัดการกำหนด โดยที่มูลค่าซื้อขายหน่วยลงทุนสุทธิของกองทุน คำนวณจากมูลค่าการซื้อหน่วยลงทุน (subscription) บวกมูลค่าการสับเปลี่ยนหน่วยลงทุนเข้า (switch in) หักด้วยมูลค่าการขายคืนหน่วยลงทุน (redemption) และหักด้วยมูลค่าการสับเปลี่ยนหน่วยลงทุนออก (switch out) ทั้งนี้ รายละเอียดวิธีการคำนวณเป็นไปตามวิธีที่บริษัทจัดการกำหนด

3. บริษัทจัดการกำหนด ADLs Threshold โดยใช้ข้อมูลดังต่อไปนี้

- (1) มูลค่าการซื้อหน่วยลงทุนและสับเปลี่ยนเข้า มากกว่ามูลค่าการขายคืนหน่วยลงทุนและสับเปลี่ยนออก
- (2) มูลค่าการซื้อหน่วยลงทุนและสับเปลี่ยนเข้า น้อยกว่ามูลค่าการขายคืนหน่วยลงทุนและสับเปลี่ยนออก

ซึ่งบริษัทจัดการอาจพิจารณากำหนด (1) และ (2) ในระดับที่ต่างกัน

4. ในกรณีที่มีการใช้เครื่องมือ ADLs นี้ ADLs ที่เรียกเก็บได้จะนำกลับเข้ากองทุน อย่างไรก็ตามการใช้เครื่องมือนี้มีวัตถุประสงค์เพื่อบรรเทาผลกระทบทางลบที่อาจเกิดขึ้นกับผู้ถือหน่วยที่ยังคงลงทุนในกองทุนต่อไป เครื่องมือนี้ไม่ได้มีวัตถุประสงค์เพื่อสร้างผลตอบแทนให้กองทุนแต่อย่างใด

#### ข้อสงวนสิทธิ

1. ในกรณีที่กองทุนมีการแบ่งชนิดหน่วยลงทุน บริษัทจัดการขอสงวนสิทธิที่จะนำข้อมูลของหน่วยลงทุนทุกชนิดมาใช้ในการพิจารณาและหรือตัดสินใจเรื่องต่าง ๆ ที่เกี่ยวข้องกับการใช้เครื่องมือ ADLs ในวันทำการนั้น
2. บริษัทจัดการขอสงวนสิทธิที่จะนำค่าซื้อหน่วยลงทุนที่ชำระเงินด้วยเช็ค รวมเข้าเป็นยอดซื้อหน่วยลงทุนในวันทำการที่มีการใช้เครื่องมือ ADLs และบริษัทจัดการจะนำยอดซื้อหน่วยลงทุนดังกล่าวไปใช้ในการพิจารณาและหรือตัดสินใจเรื่องต่าง ๆ ที่เกี่ยวข้องกับการใช้เครื่องมือ ADLs ในวัน



ทำการนั้น ทั้งนี้บริษัทจัดการขอสงวนสิทธิที่จะไม่เปลี่ยนแปลงการดำเนินการใด ๆ ที่ได้ดำเนินการหรือตัดสินใจไปแล้วที่เกี่ยวข้องกับการใช้เครื่องมือ ADLs ในวันทำการนั้น แม้หากภายหลังปรากฏว่าเช็คค่าซื้อหน่วยลงทุนทั้งหมดหรือบางส่วนของวันทำการนั้นไม่สามารถเรียกเก็บเงินได้และรายการซื้อหน่วยลงทุนที่ชำระด้วยเช็คที่เรียกเก็บไม่ได้นั้น ไม่ได้รับการจัดสรรหน่วยลงทุน

3. บริษัทจัดการขอสงวนสิทธิที่จะเรียกเก็บ Anti-dilution levies – ADLs จากผู้ที่ทำรายการซื้อหน่วยลงทุนและสับเปลี่ยนหน่วยลงทุนเข้า หรือขายคืนหน่วยลงทุนและสับเปลี่ยนหน่วยลงทุนออก เพียงฝั่งใดฝั่งหนึ่งที่เกิน ADLs threshold ที่บริษัทกำหนดไว้ รวมถึงบริษัทจัดการขอสงวนสิทธิที่จะพิจารณากำหนดอัตราการเรียกเก็บ ADLs ที่แตกต่างกันได้ และขอสงวนสิทธิที่จะมีข้อกำหนดเพิ่มเติมในการเรียกเก็บเฉพาะรายการที่ทำรายการซื้อหน่วยลงทุนและสับเปลี่ยนหน่วยลงทุนเข้า หรือขายคืนหน่วยลงทุนและสับเปลี่ยนหน่วยลงทุนออกในปริมาณมากตามแนวทางที่บริษัทจัดการจะกำหนดได้

4. บริษัทจัดการขอสงวนสิทธิที่จะปรับเพิ่มหรือลดอัตรา ADLs ที่เรียกเก็บ ซึ่งจะปรับเพิ่มไม่เกินอัตราสูงสุดที่ระบุไว้ในโครงการ โดยบริษัทจัดการจะเปิดเผยทางเว็บไซต์ของบริษัทจัดการและในหนังสือชี้ชวนส่วนข้อมูลกองทุนรวมหรือผ่านทางช่องทางอื่นที่บริษัทจัดการกำหนด

5. บริษัทจัดการขอสงวนสิทธิที่จะเปลี่ยนแปลงแนวทางดำเนินการระหว่างการใช้เครื่องมือ เช่น การยกเลิกก่อนระยะเวลาที่กำหนด การประกาศใช้เครื่องมืออื่นแทนและหรือเพิ่มเติม เป็นต้น ซึ่งจะอยู่ภายใต้หลักเกณฑ์ที่สำนักงาน ก.ล.ต. และหรือสมาคมบริษัทจัดการลงทุน และหรือหน่วยงานที่มีอำนาจอื่นกำหนด

#### การกำหนดเงื่อนไขหรือข้อจำกัดในการรับคำสั่งขายคืนหน่วยลงทุน

- เพดานการขายคืนหน่วยลงทุน (redemption gate) :

กองทุนรวมทั่วไป

เพดานการขายคืนหน่วยลงทุนไม่ต่ำกว่าร้อยละ : 5.00 ของมูลค่าทรัพย์สินสุทธิของกองทุนรวม

โดยบริษัทจัดการจะใช้เพดานการขายคืนหน่วยลงทุนไม่เกิน : 7 วันทำการ

ในทุกรอบเวลา : 30 วัน

รายละเอียดเพิ่มเติม

#### หลักเกณฑ์และเงื่อนไข

1. บริษัทจัดการจะกำหนด Gate period ตามรายละเอียดวิธีการคำนวณที่บริษัทจัดการกำหนด และ/หรือ เมื่อบริษัทจัดการกองทุนพิจารณาเห็นสมควร

2. ในกรณีที่บริษัทจัดการกำหนดเงื่อนไขเพื่อป้องกันสถานการณ์ที่ไม่ปกติด้วย Gate threshold ในกรณีดังกล่าว Redemption Gate จะใช้เฉพาะวันทำการซื้อขายใดที่ สัดส่วนของมูลค่าซื้อขายหน่วยลงทุนสุทธิของกองทุน เทียบกับ มูลค่าทรัพย์สินสุทธิทั้งหมดของกองทุน มีค่าเท่ากับหรือมากกว่า Gate threshold ที่บริษัทจัดการกำหนด โดยที่ มูลค่าซื้อขายหน่วยลงทุนสุทธิของกองทุน คำนวณจาก มูลค่าการซื้อหน่วยลงทุน (subscription) บวก มูลค่าการสับเปลี่ยนหน่วยลงทุนเข้า (switch in) หักด้วยมูลค่าการขายคืนหน่วยลงทุน (redemption) และหักด้วยมูลค่าการสับเปลี่ยนหน่วยลงทุนออก (switch out)

3. บริษัทจัดการจะพิจารณากำหนดวิธีการรับซื้อคืนหน่วยลงทุนตาม Redemption Gate โดยการเฉลี่ยตามสัดส่วน (pro-rata basis) ของคำสั่งรับซื้อคืนหน่วยลงทุนและสับเปลี่ยนออก ณ วันที่ใช้ Redemption Gate

สำหรับคำสั่งรับซื้อคืนหน่วยลงทุนและสับเปลี่ยนออกส่วนที่เหลือ บริษัทจัดการจะนำไปทำการขายในวันทำการรับซื้อคืนหน่วยลงทุนถัดไป รวมกับคำสั่งรับซื้อคืนหน่วยลงทุนและสับเปลี่ยนออกใหม่ตามสัดส่วน (pro-rata basis) โดยไม่มีการจัดลำดับก่อน-หลังของคำสั่งรับซื้อคืนหน่วยลงทุน

4. บริษัทจัดการอาจพิจารณากำหนด Redemption Gate และ gate period ในแต่ละครั้งแตกต่างกันได้ แต่ Redemption Gate จะไม่ต่ำกว่า Redemption Gate ขั้นต่ำ และ gate period จะไม่มากกว่าระดับเพดานที่ระบุไว้ในโครงการ

5. บริษัทจัดการจะทำการรับซื้อคืนหน่วยลงทุนและสับเปลี่ยนออกไม่เกิน Redemption Gate ตามราคาการรับซื้อคืนหน่วยลงทุน ณ วันทำการรับซื้อคืนหน่วยลงทุน ทั้งนี้ เว้นแต่กรณีที่กองทุนมีสภาพคล่องเพียงพอ บริษัทจัดการขอสงวนสิทธิที่จะรับซื้อคืนหน่วยลงทุนหรือสับเปลี่ยนหน่วยลงทุนเกินกว่า Redemption Gate ที่ประกาศใช้
6. บริษัทจัดการจะแจ้งให้ผู้ถือหน่วยลงทุนทราบเมื่อมีการใช้ Redemption gate โดยไม่ชักช้า
7. ในกรณีที่มีการใช้เครื่องมือ Redemption Gate นี้ บริษัทจัดการอาจใช้ร่วมกับเครื่องมือในการบริหารความเสี่ยงสภาพคล่องอื่นได้
8. ในกรณีที่เป็นการขายในรูปแบบ omnibus account บริษัทจะดำเนินการตามข้อมูลที่ได้รับจากผู้สนับสนุนการขายและรับซื้อคืนเท่าที่สามารถทำได้ (best effort) ภายใต้สถานการณ์และข้อจำกัดในขณะนั้น

#### การพิจารณาใช้เครื่องมือ

1. Redemption Gate ที่แตกต่างกันในแต่ละวันทำการที่มีการใช้เครื่องมือนี้
2. บริษัทจัดการอาจพิจารณาใช้ Redemption Gate เฉพาะกรณีที่เกิดสถานการณ์ไม่ปกติ หรือประเมินว่าสถานการณ์อาจจะไม่ปกติ โดยบริษัทจัดการอาจกำหนดเงื่อนไขเพื่อบ่งชี้สถานการณ์ที่ไม่ปกติด้วย Gate threshold ได้ โดยพิจารณาปัจจัยต่าง ๆ ดังต่อไปนี้
  - 1) มีความผันผวนในตลาดซื้อขายทรัพย์สิน
  - 2) สภาพคล่องของตลาดทรัพย์สินลดลงจากภาวะปกติ
  - 3) สภาพคล่องของกองทุนรวมผิดปกติ หรือประเมินว่าสภาพคล่องของกองทุนรวมจะไม่สอดคล้องกับปริมาณการไถ่ถอนของกองทุนรวม
  - 4) เกิดการไถ่ถอนผิดปกติ
  - 5) เกิดการไถ่ถอนมากกว่า Redemption Gate ที่กำหนดไว้
  - 6) หรือปัจจัยอื่น ๆ ที่นอกเหนือการควบคุมของบริษัทจัดการ เช่น ตลาดซื้อขายทรัพย์สินที่เกี่ยวข้องกับการลงทุนกองทุน

#### ข้อสงวนสิทธิ

1. บริษัทจัดการขอสงวนสิทธิที่จะปรับเปลี่ยนหรือลดอัตรา Gate threshold ตามที่บริษัทจัดการเห็นสมควร โดยจะปรับลดไม่ต่ำกว่า Redemption Gate ขั้นต่ำที่ระบุในโครงการ ทั้งนี้ รายละเอียดวิธีการคำนวณเป็นไปตามวิธีที่บริษัทจัดการกำหนด
2. บริษัทจัดการขอสงวนสิทธิที่จะรับซื้อคืนหน่วยลงทุนหรือสับเปลี่ยนหน่วยลงทุนเกินกว่า Redemption Gate ที่ประกาศใช้
3. บริษัทจัดการขอสงวนสิทธิที่จะเปลี่ยนแปลงแนวทางการระหว่างการทำ Redemption Gate ได้แก่ การยกเลิก Redemption Gate ก่อนระยะเวลาที่กำหนด การใช้เครื่องมืออื่นแทน Redemption Gate เป็นต้น (ถ้ามี) ทั้งนี้ ในกรณีที่ไม่สามารถชำระค่าขายคืนหน่วยลงทุนในส่วนที่เหลือได้ บริษัทจัดการอาจพิจารณายกเลิกคำสั่งขายคืนหน่วยลงทุนทั้งหมดที่ค้างอยู่ในรายการ และแจ้งผู้ถือหน่วยลงทุนที่ถูกยกเลิกคำสั่งโดยไม่ชักช้า
4. ในกรณีที่กองทุนมีการแบ่งชนิดหน่วยลงทุน บริษัทจัดการขอสงวนสิทธิที่จะนำข้อมูลของหน่วยลงทุนทุกชนิดมาใช้ในการพิจารณาและหรือตัดสินใจเรื่องต่าง ๆ ที่เกี่ยวข้องกับการใช้เครื่องมือ Redemption Gate ในวันทำการนั้น
5. การขายคืนหน่วยลงทุน เมื่อกองทุนมีการกำหนด Redemption Gate เงินลงทุนในส่วนที่รอการจัดสรรใหม่ อาจเกิดกรณีที่มูลค่าหน่วยลงทุนลดต่ำลง จนทำให้เงินลงทุนที่เหลืออยู่ในกองทุนต่ำกว่ามูลค่าคงเหลือขั้นต่ำของกองทุน อาจทำให้จำนวนเงินลงทุนคงเหลือดังกล่าวถูกขายคืนออกมาด้วย
6. การสับเปลี่ยนหน่วยลงทุนจากกองทุนต้นทางไปยังกองทุนปลายทาง เมื่อกองทุนมีการกำหนด Redemption Gate อาจเกิดกรณีดังนี้
  - หากเกิดกรณีเงินลงทุนจากกองทุนต้นทางถูก Redemption Gate จนลดต่ำกว่ามูลค่าขั้นต่ำการซื้อหน่วยลงทุนของกองทุนปลายทาง อาจทำให้ผู้ถือหน่วยลงทุนไม่สามารถลงทุนในกองทุนปลายทางได้



- หากกองทุนปลายทางเป็นกองทุนที่เสนอขายช่วง IPO เงินลงทุนจากกองทุนต้นทางที่ถูก Redemption Gate อาจมีมูลค่าต่ำกว่ามูลค่าขั้นต่ำ การซื้อหน่วยลงทุนของกองทุนปลายทาง หรืออาจถูกเลื่อนไปจนถึงสิ้นสุดช่วงเวลา IPO ซึ่งอาจทำให้ผู้ถือหน่วยลงทุนไม่สามารถลงทุนในกองทุนปลายทางได้

- ในกรณีที่ในวันหยุดทำการของกองทุนปลายทาง เงินลงทุนในส่วนที่จัดสรรใหม่อาจไม่สามารถสับเปลี่ยนเข้ากองทุนปลายทางได้

ทั้งนี้ ในกรณีที่ไม่สามารถสับเปลี่ยนเข้ากองทุนปลายทางได้ บริษัทจัดการของสงวนสิทธิยกเลิกรายการหรือนำเงินลงทุนดังกล่าวชำระคืนให้ผู้ถือหน่วยลงทุนโดยการโอนเข้าบัญชีธนาคาร หรือออกเป็นเช็คขีดคร่อมส่งจ่ายให้ผู้ถือหน่วยลงทุนตามที่ผู้ถือหน่วยลงทุนได้แจ้งความประสงค์ไว้

บริษัทจัดการของสงวนสิทธิให้ผู้ถือหน่วยลงทุนสามารถยกเลิกคำสั่งขายคืนหน่วยลงทุนส่วนที่เหลือได้ตามดุลยพินิจของบริษัทจัดการ

บริษัทจัดการของสงวนสิทธิกำหนดมูลค่าขั้นต่ำในการสั่งซื้อหรือขายคืนหน่วยลงทุน หรือมูลค่าหน่วยลงทุนคงเหลือในบัญชีขั้นต่ำน้อยกว่าที่ระบุไว้ในหนังสือชี้ชวนได้ เพื่อรองรับการกำหนดเพดานการขายคืนหน่วยลงทุน (Redemption Gate) โดยขึ้นอยู่กับดุลยพินิจของบริษัทจัดการ

**การดำเนินการในกรณีที่ผู้ออกตราสารหนี้หรือลูกหนี้ตามสิทธิเรียกร้องผิดนัดชำระหนี้ หรือตราสารที่ลงทุนประสบปัญหาขาดสภาพคล่องหรือไม่สามารถจำหน่ายได้ด้วยราคาที่สมเหตุสมผล (side pocket)**

บริษัทจัดการกองทุนรวมจะปฏิบัติตามประกาศสำนักงานคณะกรรมการกำกับหลักทรัพย์และตลาดหลักทรัพย์ ที่ สน. 9/2564 เรื่อง หลักเกณฑ์เงื่อนไข และวิธีการจัดการกองทุนรวมเพื่อผู้ลงทุนทั่วไป กองทุนรวมเพื่อผู้ลงทุนที่มีไชรายย่อย และกองทุนรวมเพื่อผู้ลงทุนประเภทสถาบัน

**การไม่ขายหรือไม่รับซื้อคืนหน่วยลงทุนตามคำสั่งที่รับไว้หรือจะหยุดรับคำสั่งซื้อหรือคำสั่งขายคืนหน่วยลงทุน (suspension of dealings)**

**บริษัทจัดการกองทุนรวมสามารถดำเนินการได้สูงสุดไม่เกิน: 1 วันทำการ**

เว้นแต่จะได้รับการผ่อนผันเวลาดังกล่าวจากสำนักงาน ก.ล.ต. โดยบริษัทจัดการกองทุนรวมพิจารณาแล้ว มีความเชื่อโดยสุจริตและสมเหตุสมผลว่า จำเป็นต้องระงับการซื้อขายหน่วยลงทุนโดยได้รับความเห็นชอบจากผู้ดูแลผลประโยชน์ กรณีเกิดเหตุตามประกาศคณะกรรมการกำกับหลักทรัพย์ และตลาดหลักทรัพย์กำหนด

บริษัทจัดการกองทุนรวมจะไม่ขายหรือไม่รับซื้อคืนหน่วยลงทุนตามคำสั่งที่รับไว้แล้วหรือจะหยุดรับคำสั่งซื้อหรือคำสั่งขายคืนหน่วยลงทุน (suspension of dealings) ได้ด้วยเหตุอื่นใดดังต่อไปนี้ ซึ่งไม่เกินกว่ากรณีที่ประกาศคณะกรรมการกำกับหลักทรัพย์และตลาดหลักทรัพย์กำหนด

1. เป็นการไม่ขายหน่วยลงทุนตามคำสั่งซื้อหน่วยลงทุนที่รับไว้แล้ว หรือเป็นการหยุดรับคำสั่งซื้อหน่วยลงทุนแก่ผู้ลงทุนเฉพาะราย เนื่องจากปรากฏข้อเท็จจริงดังนี้

(ก) บริษัทจัดการกองทุนรวมมีเหตุอันควรสงสัยว่าผู้ลงทุนรายนั้น ๆ มีส่วนเกี่ยวข้องกับการกระทำความผิดอย่างใดอย่างหนึ่งดังนี้

(1) การกระทำที่เป็นความผิดมูลฐานหรือความผิดฐานฟอกเงินตามกฎหมายเกี่ยวกับการป้องกันและปราบปรามการฟอกเงินไม่ว่าจะเป็นกฎหมายไทย หรือกฎหมายต่างประเทศ

(2) การให้การสนับสนุนทางการเงินแก่การก่อการร้าย

(3) การกระทำที่เป็นการปฏิบัติตามคำสั่งเกี่ยวกับการยึดหรืออายัดทรัพย์สินโดยบุคคลผู้มีอำนาจตามกฎหมาย

(ข) บริษัทจัดการกองทุนรวมไม่สามารถดำเนินการรู้จักลูกค้า และตรวจสอบเพื่อทราบข้อเท็จจริงเกี่ยวกับลูกค้าได้ในสาระสำคัญ

2. อยู่ในช่วงดำเนินการเปลี่ยนให้บริษัทจัดการกองทุนรวมรายอื่นเข้าบริหารจัดการกองทุนรวมภายใต้การจัดการของตนอันเนื่องมาจาก การที่บริษัทจัดการกองทุนรวมรายเดิมไม่สามารถดำรงความเพียงพอของเงินกองทุนได้ตามประกาศคณะกรรมการกำกับหลักทรัพย์และตลาดหลักทรัพย์ ว่าด้วยการดำรงเงินกองทุนของผู้ประกอบธุรกิจการจัดการกองทุนรวม การจัดการกองทุนส่วนบุคคล การเป็นนายหน้าซื้อขายหลักทรัพย์และการค้าหลักทรัพย์ และการจัดจำหน่ายหลักทรัพย์ที่เป็นหน่วยลงทุน และการเป็นผู้จัดการเงินทุนสัญญาซื้อขายล่วงหน้า ซึ่งให้กระทำได้ไม่เกิน 3 วันทำการ



## สิทธิและข้อจำกัดของผู้ถือหน่วยลงทุน

### สิทธิในการขายคืนหน่วยลงทุน

ผู้ถือหน่วยลงทุนสามารถขายคืนหน่วยลงทุนให้แก่บริษัทจัดการ โดยผ่านผู้สนับสนุนการขายหรือรับซื้อคืนหน่วยลงทุนที่บริษัทจัดการแต่งตั้ง (ถ้ามี) ทั้งนี้ ให้เป็นไปตามหนังสือชี้ชวนส่วนโครงการ ข้อ "การรับซื้อคืนหน่วยลงทุน" ทั้งนี้ สิทธิของผู้ถือหน่วยลงทุนจะเกิดขึ้นต่อเมื่อนายทะเบียนหน่วยลงทุนได้บันทึกข้อมูลลงในทะเบียนผู้ถือหน่วยลงทุนแล้ว

### สิทธิในการลงมติเพื่อแก้ไขเพิ่มเติมโครงการจัดการลงทุนหรือแก้ไขวิธีจัดการ

หากผู้ถือหน่วยลงทุนถือหน่วยลงทุนเกินกว่า 1 ใน 3 ของจำนวนหน่วยลงทุนที่จำหน่ายได้แล้วทั้งหมดของกองทุนรวม บริษัทจัดการกองทุนรวม จะไม่นับคะแนนเสียงส่วนที่เกินดังกล่าว เว้นแต่เป็นกรณีกองทุนรวมที่มีการแบ่งชนิดหน่วยลงทุนและหน่วยลงทุนชนิดดังกล่าวมีผู้ถือหน่วยลงทุนเพียงรายเดียว จะนับคะแนนเสียงของผู้ถือหน่วยลงทุนดังกล่าวได้เต็มตามจำนวนที่ถืออยู่

### วิธีการโอนหน่วยลงทุน และข้อจำกัดการโอนหน่วยลงทุน

เพื่อประโยชน์สูงสุดของการบริหารจัดการกองทุน การรับลงทะเบียนการโอนหน่วยลงทุนของกองทุน ให้อยู่ในดุลยพินิจของบริษัทจัดการแต่เพียงผู้เดียว โดยบริษัทจัดการขอสงวนสิทธิที่จะรับ/ปฏิเสธลงทะเบียนการโอนหน่วยลงทุนของกองทุนให้แก่บุคคลใดก็ได้ โดยบุคคลที่บริษัทจัดการมีวัตถุประสงค์ที่จะไม่รับลงทะเบียนการโอนหน่วยลงทุนของกองทุนให้ นั้น รวมถึงแต่ไม่จำกัดเพียง พลเมืองสหรัฐอเมริกา ผู้ที่มีถิ่นฐานอยู่ในสหรัฐอเมริกา บุคคลซึ่งปกติมีถิ่นที่อยู่ในสหรัฐอเมริกา รวมถึงกองทัพสันของบุคคลดังกล่าว และบริษัทหรือห้างหุ้นส่วนซึ่งจัดให้มีขึ้นและดำเนินกิจกรรมในสหรัฐอเมริกา

บริษัทจัดการขอสงวนสิทธิปฏิเสธการลงทะเบียนโอนหน่วยลงทุนของผู้ลงทุน หากการลงทะเบียนโอนหน่วยลงทุนดังกล่าวขัดกับหลักเกณฑ์ของสำนักงานคณะกรรมการ ก.ล.ต. หรือ มีผลกระทบต่อการบริหารจัดการกองทุน โดยบริษัทจัดการจะคำนึงถึงประโยชน์ของผู้ถือหน่วยลงทุนเป็นสำคัญ

### การออกและส่งมอบหลักฐานแสดงสิทธิในหน่วยลงทุน

บริษัทจัดการหรือนายทะเบียนจะออกเอกสารแสดงสิทธิในหน่วยลงทุนให้กับผู้ถือหน่วยลงทุนทุกครั้งเมื่อผู้ถือหน่วยลงทุนมีการทำรายการซื้อหรือขายคืนหรือสับเปลี่ยนหน่วยลงทุน เพื่อเป็นการยืนยันการทำรายการซื้อหรือขายคืนหรือสับเปลี่ยนหน่วยลงทุนของผู้ถือหน่วยลงทุน โดยในกรณีที่เป็นคำสั่งซื้อในระหว่างช่วงการเสนอขายครั้งแรก นายทะเบียนหน่วยลงทุน ซึ่งได้รับมอบหมายจากบริษัทจัดการจะจัดส่งหนังสือรับรองแสดงสิทธิในหน่วยลงทุน/ใบยืนยันการซื้อหน่วยลงทุนพร้อมใบเสร็จรับเงินและใบกำกับภาษีสำหรับค่าธรรมเนียมการขายหน่วยลงทุน (ถ้ามี) ให้แก่ผู้สั่งซื้อหน่วยลงทุนโดยทางไปรษณีย์อิเล็กทรอนิกส์ (E-Mail) (ถ้ามี) หรือโดยทางไปรษณีย์ในกรณีที่ไม่มีระบุที่อยู่ไปรษณีย์อิเล็กทรอนิกส์ (E-Mail Address) ตามที่อยู่ระบุไว้ในใบคำขอใช้บริการกองทุนภายใน 7 วันทำการนับแต่วันจดทะเบียนกองทุน ส่วนในกรณีการทำรายการภายหลังช่วงเสนอขายครั้งแรก นายทะเบียนหน่วยลงทุนและ/หรือผู้สนับสนุนการขายหรือรับซื้อคืนหน่วยลงทุน ซึ่งได้รับมอบหมายจากบริษัทจัดการจะจัดส่งเอกสารแสดงสิทธิในหน่วยลงทุนพร้อมใบยืนยันการทำรายการดังกล่าว ใบกำกับภาษีสำหรับค่าธรรมเนียมการขาย/รับซื้อคืน/สับเปลี่ยนหน่วยลงทุน (ถ้ามี) และ/หรือใบเสร็จรับเงิน ให้แก่ผู้ถือหน่วยลงทุนทางไปรษณีย์อิเล็กทรอนิกส์ (E-Mail) (ถ้ามี) หรือโดยทางไปรษณีย์ในกรณีที่ไม่มีระบุที่อยู่ไปรษณีย์อิเล็กทรอนิกส์ (E-Mail Address) ตามที่อยู่ระบุไว้ในใบคำขอใช้บริการกองทุนภายใน 7 วันทำการนับแต่วันคำนวณมูลค่าทรัพย์สิน มูลค่าหน่วยลงทุน ราคาขายและราคาซื้อคืนหน่วยลงทุนของวันทำการซื้อขายหน่วยลงทุน ทั้งนี้ เว้นแต่บริษัทจัดการจะอนุญาตดำเนินการเป็นอย่างอื่น

### ช่องทางและวิธีการที่ผู้ถือหน่วยลงทุนสามารถตรวจสอบแนวทางการใช้สิทธิออกเสียงและการดำเนินการใช้สิทธิออกเสียงของบริษัทจัดการในหลักทรัพย์ของบริษัทใด ๆ ที่กองทุนรวมลงทุน

ผู้ลงทุนสามารถตรวจสอบดูแนวทางในการใช้สิทธิออกเสียง และดำเนินการใช้สิทธิออกเสียงได้โดยบริษัทจัดการจะทำการติดประกาศ ณ ที่ทำการของบริษัทจัดการ หรือประกาศในเว็บไซต์ของบริษัทจัดการ





**ช่องทางและวิธีการร้องเรียนของผู้ลงทุน และนโยบายการระงับข้อพิพาทโดยกระบวนการอนุญาโตตุลาการ ตลอดจนวิธีเข้าสู่กระบวนการดังกล่าวของกองทุนรวม**

ผู้ถือหน่วยลงทุนสามารถนำส่งข้อร้องเรียนมาได้ที่

- บริษัทหลักทรัพย์จัดการกองทุน ไทยพาณิชย์ จำกัด ฝ่ายลูกค้าสัมพันธ์ โทร.0-2777-7777
- สำนักงานคณะกรรมการ ก.ล.ต. (Help Center) โทร.0-2263-6000
- ผู้ดูแลผลประโยชน์ : ธนาคารกสิกรไทย จำกัด (มหาชน) โทร. 0-2470-1962 / 0-2470-1523 โทรสาร 0-2470-1996-7

**การระงับข้อพิพาทโดยกระบวนการอนุญาโตตุลาการ**

ในกรณีที่บริษัทจัดการกองทุนรวมฝ่าฝืนหรือไม่ปฏิบัติตามหลักเกณฑ์เกี่ยวกับการอนุมัติให้จัดตั้งกองทุนรวม และการฝ่าฝืนหรือการไม่ปฏิบัติตามนั้นก่อให้เกิดความเสียหายแก่กองทุนรวมหรือผู้ลงทุน บริษัทจัดการกองทุนรวมจะแก้ไขเยียวยาความเสียหายโดยไม่ชักช้า โดยในกรณีที่เกิดข้อพิพาทระหว่างบริษัทจัดการกองทุนรวมและผู้ลงทุน บริษัทจัดการกองทุนรวมยินยอมให้นำข้อพิพาทเข้าสู่การพิจารณาของอนุญาโตตุลาการ

**ภูมิลาเนาเพื่อการวางทรัพย์ สำหรับผู้ถือหน่วยลงทุนทุกรายที่ไม่มีภูมิลาเนาในประเทศไทย (ถ้ามี)**

ในกรณีที่ผู้ถือหน่วยลงทุนไม่มีภูมิลาเนาในประเทศไทยและไม่ได้แจ้งไว้เป็นอย่างอื่น บริษัทจัดการจะอ้างอิงที่อยู่ของบริษัทจัดการเป็นภูมิลาเนาเพื่อการวางทรัพย์ในกรณีที่ต้องมีการวางทรัพย์

**บุคคลที่เกี่ยวข้องกับการดำเนินการของกองทุนรวม**

**ข้อมูลเกี่ยวกับบริษัทจัดการกองทุนรวม**

บริษัทหลักทรัพย์จัดการกองทุน ไทยพาณิชย์ จำกัด จัดตั้งขึ้นเมื่อวันที่ 18 มีนาคม พ.ศ. 2535 เป็นบริษัทในเครือธนาคารไทยพาณิชย์ที่ได้รับใบอนุญาตจากกระทรวงการคลังให้ประกอบธุรกิจหลักทรัพย์ประเภทธุรกิจการจัดการกองทุนรวม กองทุนสำรองเลี้ยงชีพ และกองทุนส่วนบุคคล ปัจจุบันบริษัทจัดการ มีกองทุนรวมภายใต้การบริหารจัดการจำนวนทั้งหมด 539 กองทุน และมูลค่าทรัพย์สินสุทธิของกองทุนรวม เท่ากับ 1,007,146,038,664.92 บาท (ข้อมูล ณ วันที่ 31 กรกฎาคม 2567)

**รายชื่อคณะกรรมการจัดการ**

- |                                |   |
|--------------------------------|---|
| 1. นายณรงค์ศักดิ์ ปลอดมีชัย    | ประธานเจ้าหน้าที่บริหาร   |
| 2. นางนันทมนัส เปี่ยมทิพย์มนัส | Chief Investment Officer  |
| 3. นางสาวพินแก้ว ทรายแก้ว      | Chief Marketing Officer   |
| 4. นางปิ่นสุตา ภูวิภาดาวรรณ    | Chief Operating Officer   |
| 5. นางสาวจรัสรัชนี วัฒนสิงหะ   | Executive Director กลุ่มจัดการลงทุนตราสารทุน  |
| 6. ดร.พูนศักดิ์ โฉ่ห์สุนทร     | Executive Director กลุ่มจัดการลงทุน Machine Learning  |
| 7. นางสาวมยุรา ถิ่นธนาสาร      | Executive Director กลุ่มจัดการลงทุนตราสารหนี้   |
| 8. นายภาคสุนาท จิตมั่นชัยธรรม  | Executive Director กลุ่มจัดสรรสินทรัพย์และกองทุนต่างประเทศ  |
| 9. นายวโรฤทธิ์ จีระชน          | Executive Director กลุ่มวิเคราะห์การลงทุน   |
| 10. นางสาวกตัญชติ คุ้มความดี   | Executive Director กลุ่มธุรกิจลูกค้าบุคคลและสถาบัน และ วิชาการ ผู้บริหารกลุ่มธุรกิจกองทุนสำรองเลี้ยงชีพ |
| 11. นางสาวอรวิ อุดมพาณิชย์     | Executive Director กลุ่มธุรกิจตัวแทนจำหน่าย   |
| 12. นางสาวศุภรัตน์ อารีวงศ์    | Executive Director กลุ่มกลยุทธ์การตลาดและผลิตภัณฑ์การลงทุน  |
| 13. นายสมพงษ์ หิรัญขจรโรจน์    | Executive Director กลุ่มบัญชีและปฏิบัติการกองทุน  |
| 14. นางสาวคุณากร จิรานุกรสกุล  | Executive Director กลุ่มเทคโนโลยีสารสนเทศ   |

- 15. นางทิพาพรรณ ภัทริกรรม
- 16. นางสาวนภารัตน์ กาญจนสมวงศ์
- 17. นายปราโมทย์ เล้าสมบุญ
- 18. นางสาวธีมาพร ปัญญาสมบัติ

Executive Director กลุ่มการลงทุนอสังหาริมทรัพย์และโครงสร้างพื้นฐาน  
 Executive Director กลุ่มทรัพยากรบุคคล  
 Executive Director กลุ่มบริหารความเสี่ยง  
 Director กลุ่มกลยุทธ์และวางแผน

● รายชื่อคณะกรรมการบริษัท

- |                               |                     |
|-------------------------------|---------------------|
| 1. นางกิตติยา โตรณะเกษม       | ประธานกรรมการบริษัท |
| 2. นางสาวลิณี ว่างตาล         | กรรมการ             |
| 3. ดร.ยรรยง ไทยเจริญ          | กรรมการ             |
| 4. นายชลิตติ เนื่องจำนงค์     | กรรมการ             |
| 5. นายณรงค์ศักดิ์ ปลอดมีชัย   | กรรมการ             |
| 6. นายปฏิภาณ เลิศประเสริฐศิริ | กรรมการ             |
| 7. นายวิฑูรย์ พรสกุลวานิช     | กรรมการ             |

รายชื่อคณะกรรมการการลงทุน

- 1. นายณรงค์ศักดิ์ ปลอดมีชัย
- 2. นางนันทมนัส เปี่ยมทิพย์มนัส
- 3. นางสาวจรัสรักษ์ วัฒนสิงหะ
- 4. ดร.พูนศักดิ์ โลหะสุนทร
- 5. นางสาวมยุรา ถิ่นธนาสาร
- 6. นายภาคสุนาท จิตมั่นชัยธรรม
- 7. นายวโรฤทธิ์ จีระชน
- 8. นางสาวจากรุภัทร ทองลงยา
- 9. นายณัฐดนัย ประทานพรทิพย์
- 10. นายสถิตยพงษ์ จันทระจิรวงศ์
- 11. นายไพริชน์ นิตยานุภาพ
- 12. นายพีรวิชญ์ ลิ้มเดชาพันธ์
- 13. นายเอกลักษณะณ์ กระแสเคียร
- 14. นายวรุณ บุญรำลึกถนอม
- 15. นายวิจักขณ์ ณ เชียงใหม่
- 16. นางวิไล ชยางคเสน
- 17. นายธนัฐภัทร สุขศรีสวัสดิ์
- 18. นางสาวอิสริย์ ภัคดีไทย
- 19. นายปิยะภัทร ภัทรภูวดล
- 20. นางสาวศศิพิมพ์ สดแสงจันทร์

รายชื่อผู้จัดการกองทุน ประวัติการศึกษา และประสบการณ์การทำงานที่เกี่ยวข้องกับการบริหารจัดการกองทุนรวม\*  
กลุ่มจัดการลงทุนตราสารหนี้

ลำดับ	ชื่อ-สกุล	หน้าที่และความรับผิดชอบ	วุฒิการศึกษา	ประสบการณ์ทำงาน
1	นางสาวมยุรา ถิ่นธนาสาร	บริหารการลงทุนในตราสารหนี้ และแสวงหาโอกาสในการสร้างผลตอบแทน จากการลงทุนในตราสารหนี้	<ul style="list-style-type: none"> <li>- ปริญญาโท บริหารธุรกิจ จุฬาลงกรณ์มหาวิทยาลัย</li> <li>- ปริญญาตรี บริหารธุรกิจ มหาวิทยาลัยธรรมศาสตร์</li> <li>- คุณวุฒิพิเศษ CFA Level III</li> </ul>	<ul style="list-style-type: none"> <li>- Executive Director กลุ่มจัดการลงทุนตราสารหนี้ บลจ.ไทยพาณิชย์</li> <li>- Director กลุ่มจัดการลงทุนตราสารหนี้ บลจ.ไทยพาณิชย์</li> <li>- Director ฝ่ายกลยุทธ์ลงทุนตราสารหนี้ บลจ.ไทยพาณิชย์</li> <li>- ผู้อำนวยการ ส่วนลงทุน บมจ.ไทยพาณิชย์ประกันชีวิต</li> <li>- นักวิเคราะห์ Investment Banking บริษัท Access Capital (Thailand)</li> </ul>
2	นางสาวธรวดาริ อิศรางกูร ณ อยุธยา	บริหารการลงทุนในตราสารหนี้ และแสวงหาโอกาสในการสร้างผลตอบแทน จากการลงทุนในตราสารหนี้	<ul style="list-style-type: none"> <li>- ปริญญาโท MBA Finance Middle Tennessee State University</li> <li>- ปริญญาตรี เศรษฐศาสตร์ มหาวิทยาลัยหอการค้าไทย</li> <li>- คุณวุฒิพิเศษ Fund Manager License</li> </ul>	<ul style="list-style-type: none"> <li>- Associate Director ฝ่ายกลยุทธ์ลงทุนตราสารหนี้ บลจ.ไทยพาณิชย์</li> <li>- ผู้อำนวยการ ฝ่ายกลยุทธ์การลงทุน บลจ.ไทยพาณิชย์</li> <li>- ผู้จัดการกองทุน ฝ่ายกองทุนสำรองเลี้ยงชีพ บลจ.ไทยพาณิชย์</li> <li>- ผู้จัดการกองทุนสำรองเลี้ยงชีพ ฝ่ายผลิตภัณฑ์การลงทุน ธนาคารไทยพาณิชย์ จำกัด (มหาชน)</li> <li>- เจ้าหน้าที่การลงทุน Capital Market Department ธนาคารไทยพาณิชย์ จำกัด (มหาชน)</li> <li>- Management Trainee ธนาคารไทยพาณิชย์ จำกัด (มหาชน)</li> </ul>
3	คุณวิษรา สติพรอำนวย	บริหารการลงทุนในตราสารหนี้ และแสวงหาโอกาสในการสร้างผลตอบแทน จากการลงทุนในตราสารหนี้	<ul style="list-style-type: none"> <li>- ปริญญาตรี เศรษฐศาสตร์ มหาวิทยาลัยธรรมศาสตร์</li> <li>- ปริญญาโท การเงิน จุฬาลงกรณ์ มหาวิทยาลัย</li> <li>- คุณวุฒิพิเศษ CFA level I</li> </ul>	<ul style="list-style-type: none"> <li>- Principal ฝ่ายกลยุทธ์ลงทุนตราสารหนี้ บลจ.ไทยพาณิชย์</li> <li>- Associate Director ฝ่ายกลยุทธ์ลงทุนตราสารหนี้</li> <li>- ผู้จัดการกองทุนตราสารหนี้ สำนักงานประกันสังคม</li> <li>- นักวิเคราะห์หลักทรัพย์ บมจ. กรุงไทย-แอกซ่า ประกันชีวิต</li> <li>- ผู้จัดการกองทุนตราสารหนี้ บลจ. แอทเชส พลัส จำกัด</li> <li>- นักวิเคราะห์ตราสารทุน บริษัทหลักทรัพย์ เมย์แบงก์ กิมเอ็ง</li> <li>- ผู้ช่วยผู้จัดการกองทุน บลจ. ฟินันซ่า จำกัด</li> </ul>
4	นายพีรวิชญ์ ลิ้มเดชาพันธ์	บริหารการลงทุนในตราสารหนี้ และแสวงหาโอกาสในการสร้างผลตอบแทน จากการลงทุนในตราสารหนี้	<ul style="list-style-type: none"> <li>- ปริญญาโท คณิตศาสตร์ การเงิน University of Leeds</li> <li>- ปริญญาตรี บริหารธุรกิจ มหาวิทยาลัยอัสสัมชัญ</li> <li>- คุณวุฒิพิเศษ FRM</li> </ul>	<ul style="list-style-type: none"> <li>- Associated Director กลุ่มจัดการลงทุนตราสารหนี้ บลจ.ไทยพาณิชย์</li> <li>- ผู้อำนวยการ ฝ่ายลงทุนตราสารหนี้ บลจ. แลนด์ แอนด์ เฮาส์</li> </ul>

ลำดับ	ชื่อ-สกุล	หน้าที่และความรับผิดชอบ	วุฒิการศึกษา	ประสบการณ์ทำงาน
				<ul style="list-style-type: none"> <li>- ผู้ช่วยผู้อำนวยการ ฝ่ายลงทุนตราสารหนี้ บลจ. ทหารไทย</li> <li>- ผู้จัดการ ฝ่ายบริหารความเสี่ยง บลจ. แอสเซทพลัส</li> <li>- ผู้ช่วยผู้จัดการ ฝ่ายบริหารความเสี่ยง บลจ. ทหารไทย</li> </ul>
5	นายอดิภัทร์ กัมมารพัฒน์	บริหารการลงทุนในตราสารหนี้ และแสวงหาโอกาสในการสร้างผลตอบแทน จากการลงทุนในตราสารหนี้	<ul style="list-style-type: none"> <li>- ปริญญาโท MSc Investment Managaement</li> <li>- ปริญญาตรี วิทยาศาสตร์ มหาวิทยาลัย ศรีนครินทรวิโรฒ</li> <li>- คุณวุฒิพิเศษ CFA Level III</li> </ul>	<ul style="list-style-type: none"> <li>- Associated Director ฝ่ายกลยุทธ์ลงทุนตราสารหนี้ บลจ. ไทยพาณิชย์</li> <li>- Fund manager บ.บิทคับ อินฟินิตี้</li> <li>- Senior Fund manager ฝ่ายจัดการลงทุน กองทุนสำรองเลี้ยงชีพ บจม.เอไอเอ</li> <li>- Fund manager ฝ่ายจัดการกองทุน บลจ. เมอร์แซนท์ พาร์ทเนอร์ Assistant fund manager ฝ่ายจัดการลงทุน บลจ. ทหารไทย</li> </ul>
6	นายนิค ศรีวีระวานิชกุล	บริหารการลงทุนในตราสารหนี้ และแสวงหาโอกาสในการสร้างผลตอบแทน จากการลงทุนในตราสารหนี้	<ul style="list-style-type: none"> <li>- ปริญญาโท บริหารธุรกิจ สถาบันบัณฑิตพัฒนบริหารศาสตร์</li> <li>- ปริญญาตรี บริหารธุรกิจ Colorado State University - Pueblo</li> <li>- คุณวุฒิพิเศษ CISA Level I</li> </ul>	<ul style="list-style-type: none"> <li>- Associate Director ฝ่ายกลยุทธ์ลงทุนตราสารหนี้ บลจ. ไทยพาณิชย์</li> <li>- ผู้จัดการกองทุนตราสารหนี้ บลจ. ฟรินซิเพิล</li> <li>- Credit Analyst บลจ. ฟรินซิเพิล</li> <li>- Senior Associate บริษัท เคทีเอ็มจี ภูมิภาค ที่ปรึกษาธุรกิจ จำกัด</li> </ul>
7	นายเอกลักษณ์ กระแสเดียว	บริหารการลงทุนในตราสารหนี้ และแสวงหาโอกาสในการสร้างผลตอบแทน จากการลงทุนในตราสารหนี้	<ul style="list-style-type: none"> <li>- ปริญญาโท บริหารธุรกิจสาขาการเงิน มหาวิทยาลัยเกษตรศาสตร์</li> <li>- ปริญญาตรี บริหารธุรกิจ มหาวิทยาลัยอัสสัมชัญ</li> <li>- คุณวุฒิพิเศษ CFA Level I, Single License</li> </ul>	<ul style="list-style-type: none"> <li>- Director ฝ่ายกลยุทธ์ลงทุนเครดิต บลจ. ไทยพาณิชย์</li> <li>- ผู้จัดการกองทุน ฝ่ายลงทุนตราสารหนี้ และบริหารการเงิน บลจ. ไทยพาณิชย์</li> <li>- เจ้าหน้าที่อาวุโส ฝ่ายลงทุนตราสารหนี้ และบริหารการเงิน บลจ. ไทยพาณิชย์</li> </ul>
8	นางสาวกัลยดา ณ พัทลุง	บริหารการลงทุนในตราสารหนี้ และแสวงหาโอกาสในการสร้างผลตอบแทน จากการลงทุนในตราสารหนี้	<ul style="list-style-type: none"> <li>- ปริญญาโท MS Finance จุฬาลงกรณ์มหาวิทยาลัย</li> <li>- ปริญญาตรี บัญชีบัณฑิต จุฬาลงกรณ์มหาวิทยาลัย</li> <li>- คุณวุฒิพิเศษ CFA Level I, Single License, CPA</li> </ul>	<ul style="list-style-type: none"> <li>- Principal ฝ่ายกลยุทธ์ลงทุนเครดิต บลจ. ไทยพาณิชย์</li> <li>- Associate Director ฝ่ายกลยุทธ์ลงทุนเครดิต บลจ. ไทยพาณิชย์</li> <li>- Senior Associate ฝ่ายกลยุทธ์ลงทุนตราสารหนี้ บลจ. ไทยพาณิชย์</li> <li>- ผู้จัดการอาวุโส ฝ่ายวิเคราะห์เครดิต บลจ. ไทยพาณิชย์</li> <li>- เจ้าหน้าที่บัญชี บัญชีผลิตภัณฑ์บริหารการเงิน ธนาคารไทยพาณิชย์ จำกัด(มหาชน)</li> <li>- ผู้ช่วยผู้จัดการผู้ตรวจสอบบัญชี บริษัท ไพร์ซวอเตอร์เฮาส์คูเปอร์ส</li> </ul>



ลำดับ	ชื่อ-สกุล	หน้าที่และความรับผิดชอบ	วุฒิการศึกษา	ประสบการณ์ทำงาน
				เอบีเอเอส จำกัด - ผู้ช่วยผู้ตรวจสอบบัญชี บริษัท ไพระวอเตอร์เฮาส์คูเปอร์ส เอบีเอเอส จำกัด
9	นางสาวทักษิภรณ์ โภภาสขจรเดช	บริหารการลงทุนในตราสารหนี้ และแสวงหาโอกาสในการสร้าง ผลตอบแทนจากการลงทุนใน ตราสารหนี้	- ปริญญาโท บริหารธุรกิจ จุฬาลงกรณ์มหาวิทยาลัย - ปริญญาตรี เศรษฐศาสตร์ มหาวิทยาลัยธรรมศาสตร์ - คุณวุฒิพิเศษ CFA Level I, CISA Level I, Derivatives License	- Associate Director ฝ่ายกลยุทธ์ลงทุน เครดิต บลจ.ไทยพาณิชย์ - ผู้จัดการกองทุนตราสารหนี้ บลจ.ธนาชาติ - ผู้ช่วยผู้จัดการกองทุนตราสารหนี้ บลจ.ภัทร - ผู้จัดการฝ่ายพัฒนาผลิตภัณฑ์ บลจ.ภัทร
10	นายวรุณ บุญรำลึกถนอม	บริหารการลงทุนในตราสารหนี้ และแสวงหาโอกาสในการสร้าง ผลตอบแทน จากการลงทุนใน ตราสารหนี้	- ปริญญาโท วิทยาศาสตร์ มหาบัณฑิต สาขาการเงิน จุฬาลงกรณ์มหาวิทยาลัย - ปริญญาตรี วิศวกรรมศาสตร์ บัณฑิต สาขาวิศวกรรมวัสดุ มหาวิทยาลัยเกษตรศาสตร์ - คุณวุฒิพิเศษ CFA Level I	- Director ฝ่ายกลยุทธ์ลงทุน ตราสารหนี้ทางเลือก บลจ.ไทยพาณิชย์ - ผู้จัดการกองทุนอาวุโส ฝ่ายกลยุทธ์บริหารการลงทุน บลจ.กสิกรไทย - ผู้จัดการกองทุน ฝ่ายจัดการกองทุน ต่างประเทศ บลจ.กสิกรไทย - Officer ฝ่ายการลงทุนต่างประเทศ และผลิตภัณฑ์การลงทุน บลจ.ไทย พาณิชย์
11	นางสาวกมลรัตน์ ตั้งธนะวัฒน์	บริหารการลงทุนในตราสารหนี้ และแสวงหาโอกาสในการสร้าง ผลตอบแทน จากการลงทุนใน ตราสารหนี้	- ปริญญาโท MBA มหาวิทยาลัย ธรรมศาสตร์ - ปริญญาตรี คณะ พาณิชยศาสตร์และการบัญชี มหาวิทยาลัยธรรมศาสตร์ - คุณวุฒิพิเศษ Fund Manager, Derivatives Fund Manager, CFA level II Candidate, CISA level 1	- Associate Director ฝ่ายกลยุทธ์ ลงทุนตราสารหนี้ทางเลือก บลจ. ไทยพาณิชย์ จำกัด - ฝ่ายวิเคราะห์เครดิต บลจ.ไทยพาณิชย์ จำกัด - ฝ่ายค้าหลักทรัพย์ บลจ.ไทยพาณิชย์ จำกัด - ฝ่ายจัดสรรเงิน ธนาคารกรุงเทพ จำกัด (มหาชน)
12	นายชิษณุพงศ์ เตชะวินิจอุดม	บริหารการลงทุนในตราสารหนี้ และแสวงหาโอกาสในการสร้าง ผลตอบแทน จากการลงทุนใน ตราสารหนี้	- ปริญญาโท MSc Financial Analysis and Fund Management, University of Exeter - ปริญญาตรี บริหารธุรกิจ (หลักสูตรนานาชาติ) มหาวิทยาลัยธรรมศาสตร์ - คุณวุฒิพิเศษ CFA Level I , ผู้ค้าตราสารหนี้ (Bond Trader)	- Associate Director, ฝ่ายกลยุทธ์ลงทุนตราสารหนี้ ทางเลือก, บลจ.ไทยพาณิชย์ - ผู้ช่วยผู้อำนวยการ, Senior Investment Manager, Central Treasury Department, ธนาคาร กสิกรไทย จำกัด (มหาชน) Associate, Investment Banking Division, ธนาคารไทยพาณิชย์ จำกัด (มหาชน)

หมายเหตุ : ข้อมูล ณ วันที่ 20 สิงหาคม 2567

**ผู้สนับสนุนการขายหรือรับซื้อคืนหน่วยลงทุน**

ไม่มี ทั้งนี้ ผู้ลงทุนสามารถซื้อขายหน่วยลงทุนโดยผ่านบริษัทหลักทรัพย์จัดการกองทุน ไทยพาณิชย์ ได้

บริษัทจัดการอาจพิจารณาแต่งตั้งผู้สนับสนุนการขายหรือรับซื้อคืนรายอื่นเพิ่มเติมหรือเปลี่ยนแปลงได้ในภายหลัง

**นายทะเบียนหน่วยลงทุน**

ธนาคารไทยพาณิชย์ จำกัด (มหาชน) โทร. 02-795-1200-3, 02-795-6308-9

**ผู้ดูแลผลประโยชน์**

ธนาคารกสิกรไทย จำกัด (มหาชน) โทร. 0-2470-3207

“นอกจากหน้าที่ตามที่กำหนดไว้ในสัญญาแต่งตั้ง ผู้ดูแลผลประโยชน์ยังมีหน้าที่ตามกฎหมายในการรักษาผลประโยชน์ของผู้ถือหน่วยลงทุนด้วย”

**ผู้สอบบัญชีของกองทุนรวม**

**บริษัท พีวี ออดิท จำกัด**

นาย เทอดทอง เทพมังกร

นางสาว ชมภูษิต แซ่แต้

นาย ประวิทย์ วิศวกรรมานันต์

นางสาว ชุติมา วงษ์ศราพันธ์ชัย

นางสาว รุฐภักดิ์ ลิ้มสกุล

นางสาว เจียมใจ แสงสี

นายบุญเกษม สารกลิ่น

หรือ

**บริษัท เอส พี ออดิท จำกัด**

นางสาว ชุชาน เอี่ยมวณิชชา

นาย สุชาติ พานิชย์เจริญ

นางสาว ชื่นตา ชมเมิน

นางสาว วันดี เอี่ยมวณิชชา

นาย เกียรติศักดิ์ วานิชย์หามันท์

นางสาวอมรรรัตน์ เจือทองบริสุทธิ์

บริษัทจัดการอาจเพิ่มเติม ยกเลิก เปลี่ยนแปลงผู้สอบบัญชีในภายหลัง โดยผู้สอบบัญชีดังกล่าวต้องเป็นบุคคลที่ได้รับความเห็นชอบตามประกาศว่าด้วยการให้ความเห็นชอบผู้สอบบัญชี



ข้อมูลอื่นๆ

■ การซื้อขายหน่วยลงทุน

การเสนอขายหน่วยลงทุน

ผู้ลงทุนสามารถสั่งซื้อหน่วยลงทุนได้ “ทุกวันทำการซื้อขายหน่วยลงทุน” ตั้งแต่เวลาเปิดทำการจนถึงเวลาที่บริษัทจัดการกำหนด โดยมีมูลค่าขั้นต่ำของการสั่งซื้อครั้งแรก และมูลค่าขั้นต่ำของการสั่งซื้อครั้งถัดไป ดังนี้

มูลค่าขั้นต่ำของการสั่งซื้อครั้งแรก

ชื่อย่อ	รายละเอียด
1. PVDTP	1.00 บาท
2. PVDTPP	1.00 บาท

มูลค่าขั้นต่ำของการสั่งซื้อครั้งถัดไป

ชื่อย่อ	รายละเอียด
1. PVDTP	1.00 บาท
2. PVDTPP	1.00 บาท

คำนวณเป็นหน่วยลงทุนได้โดยนำจำนวนเงินที่สั่งซื้อหน่วยลงทุนหารด้วยราคาขายหน่วยลงทุน (มูลค่าหน่วยลงทุน บวกด้วยค่าธรรมเนียมการขายหน่วยลงทุน (ถ้ามี) และภาษีมูลค่าเพิ่ม ค่าใช้จ่ายในการซื้อหรือขายหลักทรัพย์ (ถ้ามี)) ยกตัวอย่าง เช่น หากผู้ลงทุนสั่งซื้อหน่วยลงทุนและค่าธรรมเนียมสำหรับการสั่งซื้อหน่วยลงทุนเท่ากับร้อยละ 0.535 ของมูลค่าหน่วยลงทุน (รวมภาษีมูลค่าเพิ่ม) ราคาเสนอขายหน่วยลงทุนเท่ากับ 10.0535 บาทต่อหน่วย โดยหากผู้ลงทุนสั่งซื้อหน่วยลงทุนเท่ากับ 5,000 บาท ผู้ลงทุนจะได้รับจำนวนหน่วยลงทุนเท่ากับ 497.3392 หน่วย (5,000/10.0535)

ผู้ลงทุนสามารถสั่งซื้อหน่วยลงทุนได้ที่

- บลจ. ไทยพาณิชย์ จำกัด โทร 0-2777-7777 เวลาเปิดทำการ – 15.30 น.

อนึ่ง บริษัทจัดการอาจพิจารณาแต่งตั้งผู้สนับสนุนการขายหรือรับซื้อคืนรายอื่นเพิ่มเติมหรือเปลี่ยนแปลงได้ในภายหลัง

ทั้งนี้ วิธีการเสนอขายหน่วยลงทุน และราคาขายหน่วยลงทุน เป็นไปตามหลักเกณฑ์ เงื่อนไข และวิธีการ ที่บริษัทจัดการและผู้สนับสนุนการขายหรือรับซื้อคืนกำหนด

บริษัทจัดการอาจเพิ่มเติมหรือเปลี่ยนแปลงช่องทางการให้บริการข้างต้นในภายหลังได้ โดยจะประกาศผ่านเว็บไซต์ของบริษัทจัดการ และเว็บไซต์ของผู้สนับสนุนการขายหรือรับซื้อคืนหน่วยลงทุน (ถ้ามี) ให้ผู้ลงทุนทราบล่วงหน้าก่อนการเริ่มให้บริการ ซึ่งการดำเนินการดังกล่าวบริษัทจัดการจะคำนึงถึงประโยชน์ของกองทุนและผู้ถือหน่วยลงทุนเป็นสำคัญ

การจัดสรรหน่วยลงทุน

ผู้สั่งซื้อหน่วยลงทุนจะได้รับการจัดสรรหน่วยลงทุนตามที่สั่งซื้อหลังจากที่บริษัทจัดการได้รับชำระเงินค่าซื้อหน่วยลงทุนเต็มจำนวนแล้ว

ในกรณีที่การสั่งซื้อหน่วยลงทุนนั้นมีผลให้จำนวนหน่วยลงทุนของกองทุนรวมเกินกว่าจำนวนหน่วยลงทุนที่ได้รับอนุมัติให้จัดตั้งโครงการจัดการกองทุนรวมจากสำนักงานคณะกรรมการ ก.ล.ต. บริษัทจัดการจะจัดสรรหน่วยลงทุนโดยใช้หลักการ “สั่งซื้อก่อน ได้ก่อน” ในกรณีที่สั่งซื้อพร้อมกัน และมีหน่วยลงทุนไม่เพียงพอต่อการจัดสรร จะอยู่ในดุลยพินิจของบริษัทจัดการที่จะจัดสรรให้กับรายใดรายหนึ่งได้ ทั้งนี้ บริษัทจัดการสงวนสิทธิที่จะจัดสรรหรือไม่จัดสรรหน่วยลงทุนแต่บางส่วนหรือทั้งหมดก็ได้ โดยไม่จำเป็นต้องแจ้งให้ทราบล่วงหน้า

ในกรณีที่บริษัทจัดการพิจารณาเห็นว่าเป็นการรักษาผลประโยชน์ของกองทุน หรือของผู้ถือหน่วยลงทุน หรือชื่อเสียง ความรับผิดชอบทางกฎหมายของบริษัทจัดการ บริษัทจัดการขอสงวนสิทธิที่จะจัดสรรหรือไม่จัดสรรหน่วยลงทุนบางส่วนหรือทั้งหมดได้ โดยไม่จำเป็นต้องแจ้งให้ผู้สั่งซื้อหน่วยลงทุนทราบล่วงหน้า



## การชำระเงินค่าซื้อหน่วยลงทุน

ผู้ลงทุนสามารถชำระเงินค่าซื้อหน่วยลงทุนของกองทุน โดยมีรายละเอียดดังนี้

- กรณีผู้ลงทุนทำรายการผ่านบริษัทจัดการ หรือผู้สนับสนุนการขายหรือรับซื้อคืนหน่วยลงทุนรายอื่นที่ได้รับการแต่งตั้ง
  - นำเช็คหรือเงินสดเข้า “บัญชีชื่อกองทุน บลจ.ไทยพาณิชย์ จำกัด” โดยมีรายละเอียดธนาคารดังต่อไปนี้

ธนาคาร	เลขที่บัญชี
ธนาคารไทยพาณิชย์ จำกัด (มหาชน)	049-3-13640-2
ธนาคารกสิกรไทย จำกัด (มหาชน)	745-1-03912-6
ธนาคารกรุงเทพ จำกัด (มหาชน)	129-3-16151-7
ธนาคารทหารไทยธนชาต จำกัด (มหาชน)	001-1-53394-0
ธนาคารกรุงศรีอยุธยา จำกัด (มหาชน)	777-0-05844-9
ธนาคาร ยูโอบี จำกัด (มหาชน)	739-3-63018-7
ธนาคารกรุงไทย จำกัด (มหาชน)	039-6-03709-7
ธนาคารซีทีแบงก์ ประเทศไทย	080-0-35101-4
ธนาคารออมสิน	000-0-43238-5
ธนาคารทีลโก้ จำกัด (มหาชน)	0001-114-005054-9
ธนาคารเกียรตินาคิน จำกัด (มหาชน)	10-0000227-0
ธนาคารแลนด์ แอนด์ เฮาส์ จำกัด (มหาชน)	889-100822-9
ธนาคารไอซีบีซี (ไทย) จำกัด (มหาชน)	101-1-00545-8
ธนาคารฮ่องกงและเซี่ยงไฮ้แบงกิงคอร์ปอเรชั่น จำกัด	014-7-67600-1
ธนาคาร ซีไอเอ็มบี ไทย	80-0026905-7

บริษัทจัดการอาจพิจารณาชำระค่าซื้อหน่วยลงทุนด้วยวิธีการอื่นใดที่นอกเหนือจากที่กล่าวไว้ข้างต้นโดยบริษัทจัดการจะแจ้งให้ผู้ลงทุนทราบผ่านทางเว็บไซต์หรือช่องทางอื่นที่เหมาะสม

## ข้อสงวนสิทธิ

- ผู้สั่งซื้อหน่วยลงทุนที่ได้ชำระเงินค่าซื้อหน่วยลงทุนแล้ว จะเพิกถอนการสั่งซื้อหน่วยลงทุน และขอคืนเงินค่าซื้อหน่วยลงทุนไม่ได้ เว้นแต่บริษัทจัดการจะอนุญาตเป็นอย่างอื่น ทั้งนี้ ขึ้นอยู่กับดุลยพินิจของบริษัทจัดการ
- บริษัทจัดการขอสงวนสิทธิในการเปลี่ยนแปลงวิธีการรับชำระเงินค่าซื้อหน่วยลงทุนในวันสุดท้ายของการเสนอขายหน่วยลงทุนครั้งแรก (IPO) อาทิ บริษัทจัดการอาจพิจารณาชำระเงินค่าซื้อหน่วยลงทุนในวันดังกล่าวโดยการรับชำระเป็นเงินสด และ/หรือเงินโอน และ/หรือแคชเชียร์เช็ค เท่านั้น ทั้งนี้ขึ้นกับดุลยพินิจของบริษัทจัดการซึ่งการดำเนินการดังกล่าวบริษัทจัดการจะคำนึงถึงประโยชน์ของกองทุน และ ผู้ถือหน่วยลงทุนเป็นสำคัญ
- เพื่อประโยชน์สูงสุดของการบริหารจัดการกองทุน การเสนอขายหน่วยลงทุนของกองทุนให้อยู่ในดุลยพินิจของบริษัทจัดการแต่เพียงผู้เดียว โดยบริษัทจัดการขอสงวนสิทธิที่จะรับ/ปฏิเสธที่จะเสนอขายหน่วยลงทุนของกองทุนให้แก่บุคคลใดก็ได้ โดยบุคคลที่บริษัทจัดการมีวัตถุประสงค์ที่จะไม่เสนอขายหน่วยลงทุนของกองทุนให้ นั้น รวมถึงแต่ไม่จำกัดเพียง พลเมืองสหรัฐอเมริกา ผู้ที่มีถิ่นฐานอยู่ในสหรัฐอเมริกา บุคคลซึ่งปกติมีถิ่นที่อยู่ในสหรัฐอเมริกา รวมถึงกองทัพสันของบุคคลดังกล่าว และบริษัทหรือห้างหุ้นส่วนซึ่งจัดให้มีขึ้นและดำเนินกิจกรรมในสหรัฐอเมริกา





- บริษัทจัดการของสงวนสิทธิปฏิเสธคำสั่งซื้อหน่วยลงทุนของผู้ลงทุน หากการสั่งซื้อดังกล่าวขัดกับหลักเกณฑ์ของสำนักงานคณะกรรมการ ก.ล.ต. หรือ มีผลกระทบต่อการบริหารจัดการกองทุน หรือ ทำให้เกิดความเสียหายทางกฎหมายหรือต่อชื่อเสียงของบริษัทจัดการหรือ กองทุน โดยบริษัทจัดการจะคำนึงถึงประโยชน์ของผู้ถือหน่วยลงทุนเป็นสำคัญ
- บริษัทจัดการของสงวนสิทธิที่จะเปลี่ยนแปลงวันและเวลาทำการสั่งซื้อหน่วยลงทุนได้ กรณีเปลี่ยนแปลงเวลาทำการอาจเป็น ระยะเวลาที่มากกว่าหรือน้อยกว่าเวลาที่ระบุไว้ในหนังสือชี้ชวน แต่ทั้งนี้จะไม่น้อยกว่าเวลา 12.00 น. ซึ่งบริษัทจัดการจะแจ้งให้ผู้ถือ หน่วยลงทุนและผู้ลงทุนทั่วไปทราบถึงการเปลี่ยนแปลงดังกล่าวล่วงหน้าก่อนการเปลี่ยนแปลง โดยจะประกาศผ่านทางเว็บไซต์ของ บริษัทจัดการ และเว็บไซต์ของผู้สนับสนุนการขายหรือรับซื้อคืนหน่วยลงทุน (ถ้ามี) ซึ่งการดำเนินการดังกล่าวบริษัทจัดการจะคำนึงถึง ประโยชน์ของกองทุนและผู้ถือหน่วยลงทุนเป็นสำคัญ
- บริษัทจัดการของสงวนสิทธิที่จะปิดรับคำสั่งซื้อหน่วยลงทุนชั่วคราว/ถาวรตามที่บริษัทจัดการเห็นสมควร ทั้งนี้ บริษัทจัดการจะแจ้งให้ผู้ ลงทุนทราบล่วงหน้าไม่น้อยกว่า 3 วันทำการก่อนการใช้สิทธิปิดรับคำสั่งซื้อหน่วยลงทุน โดยจะประกาศผ่านทางเว็บไซต์ของบริษัท จัดการและเว็บไซต์ของผู้สนับสนุนการขายหรือรับซื้อคืนหน่วยลงทุน (ถ้ามี)

## วิธีการรับซื้อคืน

### กรณีรับซื้อคืนหน่วยลงทุนแบบดุลยพินิจของผู้ลงทุน

บริษัทจัดการเปิดรับคำสั่งขายคืนหน่วยลงทุนทุกวันทำการซื้อขายหน่วยลงทุน\* ตั้งแต่เวลาเปิดทำการจนถึงเวลาที่บริษัทจัดการกำหนด ผู้ถือ หน่วยลงทุนสามารถทำการขายคืน โดยมีมูลค่าขั้นต่ำของการสั่งขายคืน และมูลค่าหน่วยลงทุนคงเหลือในบัญชีขั้นต่ำ ดังนี้

มูลค่าขั้นต่ำของการสั่งขายคืน

ชื่อย่อ	รายละเอียด
1. PVDTP	1.00 บาท
2. PVDTPP	1.00 บาท

มูลค่าหน่วยลงทุนคงเหลือในบัญชีขั้นต่ำ

ชื่อย่อ	รายละเอียด
1. PVDTP	1.00 บาท
2. PVDTPP	1.00 บาท

ทั้งนี้ บริษัทจัดการจะชำระเงินคืนให้ผู้ลงทุนภายใน 5 วันทำการนับแต่วันรับซื้อคืนหน่วยลงทุน โดยการโอนเข้าบัญชีธนาคาร หรือออกเป็นเช็คขีด คร่อมส่งจ่ายชื่อผู้ลงทุน ตามที่ผู้ลงทุนได้แจ้งความประสงค์ไว้

ผู้ลงทุนสามารถสั่งขายหน่วยลงทุนได้ที่

- บลจ. ไทยพาณิชย์ จำกัด โทร. 0-2777-7777 เวลาเปิดทำการ – 15.30 น.

อนึ่ง บริษัทจัดการอาจพิจารณาแต่งตั้งผู้สนับสนุนการขายหรือรับซื้อคืนรายอื่นเพิ่มเติมหรือเปลี่ยนแปลงได้ในภายหลัง

ทั้งนี้ วิธีการรับซื้อคืนหน่วยลงทุน และราคารับซื้อคืนหน่วยลงทุน เป็นไปตามหลักเกณฑ์ เงื่อนไข และวิธีการ ที่บริษัทจัดการและผู้สนับสนุนการ ขายหรือรับซื้อคืนกำหนด

### การกำหนดเวลา และราคารับซื้อคืนหน่วยลงทุน

การทำรายการสั่งขายคืนหน่วยลงทุนภายในวันและเวลาทำการซื้อขายหน่วยลงทุนตามที่บริษัทจัดการกำหนด ให้ถือว่าเป็นรายการสั่งขาย คืนหน่วยลงทุนของวันทำการซื้อขายหน่วยลงทุนตามที่บริษัทจัดการกำหนด ในราคารับซื้อคืนหน่วยลงทุนที่คำนวณได้ ณ สิ้นวันทำการซื้อขาย หน่วยลงทุน ซึ่งเป็นราคาที่รับรองโดยผู้ดูแลผลประโยชน์แล้ว



การทำรายการซื้อขายคืนหน่วยลงทุนในวันทำการซื้อขายหน่วยลงทุนที่บริษัทจัดการกำหนด แต่เป็นรายการนอกเหนือจากช่วงเวลาของบริษัทจัดการกำหนด หรือการทำรายการในวันหยุดทำการ หรือวันทำการที่บริษัทจัดการไม่ได้กำหนดให้เป็นวันทำการซื้อขายหน่วยลงทุนให้ถือเป็นรายการซื้อขายคืนหน่วยลงทุนของวันทำการซื้อขายหน่วยลงทุนครั้งถัดไป ในราคารับซื้อคืนหน่วยลงทุนที่คำนวณได้ ณ สิ้นวันทำการซื้อขายหน่วยลงทุนครั้งถัดไปนั้น

บริษัทจัดการขอสงวนสิทธิที่จะเปลี่ยนแปลงวันและเวลาทำการขายคืนหน่วยลงทุนได้ แต่จะไม่น้อยกว่าเวลา 12.00 น. ซึ่งบริษัทจัดการจะแจ้งให้ผู้ถือหน่วยลงทุนและผู้ลงทุนทั่วไปทราบถึงการเปลี่ยนแปลงดังกล่าวล่วงหน้าก่อนการเปลี่ยนแปลง โดยจะประกาศผ่านทางเว็บไซต์ของบริษัทจัดการ และเว็บไซต์ของผู้สนับสนุนการขายหรือรับซื้อคืนหน่วยลงทุน (ถ้ามี) ซึ่งการดำเนินการดังกล่าวบริษัทจัดการจะคำนึงถึงประโยชน์ของกองทุนและผู้ถือหน่วยลงทุนเป็นสำคัญ

บริษัทจัดการอาจเพิ่มเติม ยกเลิก เปลี่ยนแปลงวิธีการหรือเงื่อนไขการรับซื้อคืนหน่วยลงทุนและ/หรือความถี่ในการรับซื้อคืนหน่วยลงทุนภายหลังได้ ตามหลักเกณฑ์ เงื่อนไขและวิธีการที่บริษัทจัดการกำหนด โดยถือว่าได้รับความเห็นชอบจากผู้ถือหน่วยแล้ว ทั้งนี้ บริษัทจัดการจะประกาศผ่านทางเว็บไซต์ของบริษัทจัดการ และเว็บไซต์ของผู้สนับสนุนการขายหรือรับซื้อคืนหน่วยลงทุน (ถ้ามี) ให้ผู้ถือหน่วยลงทุนทราบล่วงหน้าอย่างน้อย 1 วันก่อนการเปลี่ยนแปลง ซึ่งการดำเนินการดังกล่าวบริษัทจัดการจะคำนึงถึงประโยชน์ของกองทุนและผู้ถือหน่วยลงทุนเป็นสำคัญ

#### ■ การสงวนสิทธิไม่ขายหน่วยลงทุน

บริษัทจัดการ และ/หรือ ผู้ที่ได้รับมอบหมายจากบริษัทจัดการ มีสิทธิปฏิเสธ และ/หรือ ระงับ และ/หรือ ยกเลิกการทำธุรกรรมของผู้ถือหน่วยลงทุนทั้งหมดหรือบางส่วนได้ตามที่เห็นสมควร โดยไม่จำเป็นต้องแจ้งให้ ผู้ถือหน่วยลงทุนทราบล่วงหน้า ในกรณีที่เกิดเหตุการณ์ใดเหตุการณ์หนึ่งหรือหลายเหตุการณ์ดังต่อไปนี้

(ก) ผู้สั่งซื้อหน่วยลงทุนกรอรายละเอียดในใบคำขอใช้บริการกองทุน และ/หรือ ใบสั่งซื้อหน่วยลงทุน และ/หรือ แบบฟอร์มแสดงตนของผู้สั่งซื้อหน่วยลงทุน และ/หรือ เอกสารอื่นใดตามที่บริษัทจัดการกำหนด ไม่ครบถ้วนเพียงพอสำหรับการปฏิบัติตามกฎหมายว่าด้วยการป้องกันและปราบปรามการฟอกเงิน และ/หรือ ผู้สั่งซื้อหน่วยลงทุนไม่ยื่นเอกสารหรือหลักฐานใด ๆ ซึ่งมีรายละเอียดตามที่บริษัทจัดการกำหนด

(ข) บริษัทจัดการเห็นว่าคำสั่งซื้อหน่วยลงทุนดังกล่าวอาจมีลักษณะเป็นการกระทำความผิดตามกฎหมายว่าด้วยการป้องกันและปราบปรามการฟอกเงิน และ/หรือ ใช้เป็นช่องทางในการฟอกเงิน และ/หรือ ใช้เป็นช่องทางในการสนับสนุนทางการเงินแก่การก่อการร้ายตามกฎหมายว่าด้วยการป้องกันและปราบปรามการฟอกเงิน หรืออาจมีลักษณะเป็นการหลีกเลี่ยงกฎหมายหรือขัดแย้งต่อกฎหมายต่าง ๆ

(ค) บริษัทจัดการเห็นว่า การสั่งซื้อหน่วยลงทุนดังกล่าวอาจมีผลกระทบต่อการลงทุนของกองทุนรวม ผู้สั่งซื้อหน่วยลงทุนรายอื่น หรือความน่าเชื่อถือหรือภาพลักษณ์ของธุรกิจจัดการลงทุน หรือชื่อเสียงของบริษัทจัดการ

(ง) เพื่อประโยชน์สูงสุดของการบริหารจัดการกองทุนการเสนอขายหน่วยลงทุนของกองทุนหรือการสับเปลี่ยนหน่วยลงทุนของกองทุนให้อยู่ในดุลยพินิจของบริษัทจัดการแต่เพียงผู้เดียว โดยบริษัทจัดการขอสงวนสิทธิที่จะรับหรือปฏิเสธที่จะเสนอขายหน่วยลงทุนของกองทุนหรือการสับเปลี่ยนหน่วยลงทุนของกองทุนให้แก่บุคคลใดก็ได้ โดยบุคคลที่บริษัทจัดการมีวัตถุประสงค์ที่จะไม่เสนอขายหน่วยลงทุนของกองทุนหรือไม่สับเปลี่ยนหน่วยลงทุนของกองทุนให้ นั้น รวมถึงแต่ไม่จำกัดเพียง พลเมืองสหรัฐอเมริกา ผู้ที่มีถิ่นฐานอยู่ในสหรัฐอเมริกา บุคคลซึ่งปกติมีถิ่นที่อยู่ในสหรัฐอเมริกา รวมถึงกองทรัพย์สินของบุคคลดังกล่าว และบริษัทหรือห้างหุ้นส่วนซึ่งจัดให้มีขึ้นและดำเนินกิจกรรมในสหรัฐอเมริกา

(จ) บริษัทจัดการขอสงวนสิทธิปฏิเสธคำสั่งซื้อหน่วยลงทุนของผู้ลงทุน หากการสั่งซื้อมีลักษณะขัดกับหลักเกณฑ์ของสำนักงานคณะกรรมการ ก.ล.ต. หรือ มีผลกระทบต่อการบริหารจัดการกองทุน หรือทำให้เกิดความเสี่ยงทางกฎหมายหรือต่อชื่อเสียงของบริษัทจัดการหรือกองทุน โดยบริษัทจัดการจะคำนึงถึงประโยชน์ของผู้ถือหน่วยลงทุนเป็นสำคัญ

#### การสับเปลี่ยนหน่วยลงทุน

ผู้ถือหน่วยลงทุนสามารถทำการสับเปลี่ยนหน่วยลงทุนของกองทุนรวมภายใต้การบริหารของบริษัทจัดการตามเงื่อนไขที่บริษัทจัดการกำหนด โดยติดต่อที่บริษัทจัดการ หรือวิธีอื่น ๆ ที่บริษัทจัดการอาจเพิ่มเติมหรือเปลี่ยนแปลงวิธีการสับเปลี่ยนหน่วยลงทุนที่เป็นการให้บริการภายหลังได้ตามหลักเกณฑ์ เงื่อนไข และวิธีการที่บริษัทจัดการกำหนด



ข้อสงวนสิทธิในการสับเปลี่ยนหน่วยลงทุน ในกรณีที่เป็นการสับเปลี่ยนหน่วยลงทุนไปยังกองทุนรวมอื่นภายใต้การบริหารของบริษัทจัดการ (ถ้ามี) การลดจำนวนหน่วยลงทุนของกองทุนต้นทาง (ถ้ามี) ที่สับเปลี่ยนหน่วยลงทุนและการเพิ่มจำนวนหน่วยลงทุนของกองทุนปลายทาง (ถ้ามี) จะทำภายใน 4 วันทำการถัดจากวันที่ทำการซื้อขายหรือสับเปลี่ยนหน่วยลงทุนจำนวนนั้นหรือวันที่คำนวณราคารับซื้อคืนหน่วยลงทุนของวันที่ทำการรับซื้อคืนหน่วยลงทุนนั้นได้ แล้วแต่กรณี

ในกรณีที่เป็นการสับเปลี่ยนระหว่างชนิดหน่วยลงทุน (ถ้ามี) การลดจำนวนหน่วยลงทุนของชนิดหน่วยลงทุนต้นทางที่สับเปลี่ยนหน่วยลงทุนและการเพิ่มจำนวนหน่วยลงทุนของชนิดหน่วยลงทุนปลายทางจะทำภายในวันทำการถัดจากวันที่ทำการซื้อขายหรือสับเปลี่ยนหน่วยลงทุนจำนวนนั้น

ทั้งนี้ บริษัทจัดการยังไม่เปิดให้ผู้ถือหน่วยลงทุนทำรายการสับเปลี่ยนระหว่างชนิดหน่วยลงทุนภายในกองทุนเดียวกันได้ หากบริษัทจัดการเปิดให้บริการดังกล่าว บริษัทจัดการจะแจ้งให้ผู้ถือหน่วยลงทุนทราบล่วงหน้าอย่างน้อย 7 วัน โดยจะประกาศผ่านทางเว็บไซต์ของบริษัทจัดการ และเว็บไซต์ของผู้สนับสนุนการขายหรือรับซื้อคืนหน่วยลงทุน (ถ้ามี)

ผู้ถือหน่วยลงทุนจะไม่สามารถเพิกถอนคำสั่งสับเปลี่ยนหน่วยลงทุน หากบริษัทจัดการได้ทำการสับเปลี่ยนหน่วยลงทุนเสร็จสมบูรณ์แล้ว เว้นแต่ได้รับความเห็นชอบจากบริษัทจัดการ

#### ราคาขายและรับซื้อคืนหน่วยลงทุนกรณีสับเปลี่ยนหน่วยลงทุน

(ก) กรณีกองทุนต้นทาง การคำนวณราคาสับเปลี่ยนหน่วยลงทุนจะใช้ราคารับซื้อคืนหน่วยลงทุน ณ สิ้นวันทำการซื้อขายที่บริษัทจัดการได้รับคำสั่งสับเปลี่ยนหน่วยลงทุนและบริษัทจัดการได้ทำรายการสับเปลี่ยนหน่วยลงทุนแล้ว ซึ่งเป็นราคาที่รับรองโดยผู้ดูแลผลประโยชน์แล้ว หักด้วยค่าธรรมเนียมที่เรียกเก็บจากผู้ถือหน่วยลงทุน (ถ้ามี)

(ข) กรณีกองทุนปลายทาง การคำนวณราคาสับเปลี่ยนหน่วยลงทุนจะใช้ราคาขายหน่วยลงทุน ณ สิ้นวันทำการซื้อขายที่บริษัทจัดการกำหนด ทั้งนี้ วันทำการซื้อขายดังกล่าวจะเป็นวันทำการก่อนวันที่กองทุนได้รับเงินจากกองทุนต้นทาง ซึ่งเป็นราคาที่รับรองโดยผู้ดูแลผลประโยชน์แล้ว บวกด้วยค่าธรรมเนียมที่เรียกเก็บจากผู้ถือหน่วยลงทุน (ถ้ามี)

ในกรณีที่เป็นการสับเปลี่ยนระหว่างชนิดหน่วยลงทุน (ถ้ามี)

(ก) กรณีหน่วยลงทุนต้นทาง การคำนวณราคาสับเปลี่ยนหน่วยลงทุนจะใช้ราคารับซื้อคืนหน่วยลงทุนที่คำนวณได้ ณ สิ้นวันทำการที่มีการสับเปลี่ยนหน่วยลงทุนนั้น ซึ่งเป็นราคาที่รับรองโดยผู้ดูแลผลประโยชน์แล้ว

(ข) กรณีหน่วยลงทุนปลายทาง การคำนวณราคาสับเปลี่ยนหน่วยลงทุนจะใช้ราคาขายหน่วยลงทุนที่คำนวณได้ ณ สิ้นวันทำการที่มีการสับเปลี่ยนหน่วยลงทุนนั้น ซึ่งเป็นราคาที่รับรองโดยผู้ดูแลผลประโยชน์แล้ว

บริษัทจัดการอาจเพิ่มเติมหรือเปลี่ยนแปลงวิธีการสับเปลี่ยนหน่วยลงทุนได้ตามที่ระบุไว้ในหนังสือชี้ชวน โดยบริษัทจัดการจะแจ้งให้สำนักงานคณะกรรมการ ก.ล.ต. ทราบและประกาศผ่านทางเว็บไซต์ของบริษัทจัดการ และเว็บไซต์ของผู้สนับสนุนการขายหรือรับซื้อคืนหน่วยลงทุน (ถ้ามี) ให้ผู้ถือหน่วยลงทุนทราบล่วงหน้าไม่น้อยกว่า 1 วันทำการก่อนการเปลี่ยนแปลงการให้บริการดังกล่าว ซึ่งการดำเนินการดังกล่าวของบริษัทจัดการจะคำนึงถึงประโยชน์ของกองทุนและผู้ถือหน่วยลงทุนเป็นสำคัญ

#### ข้อสงวนสิทธิ

เพื่อประโยชน์สูงสุดของการบริหารจัดการกองทุน การสับเปลี่ยนหน่วยลงทุนของกองทุนให้อยู่ในดุลยพินิจของบริษัทจัดการแต่เพียงผู้เดียว โดยบริษัทจัดการขอสงวนสิทธิที่จะรับ/ปฏิเสธที่จะสับเปลี่ยนหน่วยลงทุนของกองทุนให้แก่บุคคลใดก็ได้ โดยบุคคลที่บริษัทจัดการมีวัตถุประสงค์ที่จะไม่สับเปลี่ยนหน่วยลงทุนของกองทุนให้ นั้น รวมถึงแต่ไม่จำกัดเพียง พลเมืองสหรัฐอเมริกา ผู้ที่มีถิ่นฐานอยู่ในสหรัฐอเมริกา บุคคลซึ่งปกติมีถิ่นที่อยู่ในสหรัฐอเมริกา รวมถึงกองทรัสต์สินของบุคคลดังกล่าว และบริษัทหรือห้างหุ้นส่วนซึ่งจัดให้มีขึ้นและดำเนินกิจกรรมในสหรัฐอเมริกา

บริษัทจัดการขอสงวนสิทธิปฏิเสธคำสั่งสับเปลี่ยนหน่วยลงทุนของผู้ลงทุน หากการสับเปลี่ยนดังกล่าวขัดกับหลักเกณฑ์ของสำนักงานคณะกรรมการ ก.ล.ต. หรือ มีผลกระทบต่อการบริหารจัดการกองทุน หรือ ทำให้เกิดความเสียหายทางกฎหมายหรือต่อชื่อเสียงของบริษัทจัดการหรือกองทุน โดยบริษัทจัดการจะคำนึงถึงประโยชน์ของผู้ถือหน่วยลงทุนเป็นสำคัญ



บริษัทจัดการขอสงวนสิทธิที่จะปิดรับคำสั่งสับเปลี่ยนหน่วยลงทุนเข้าชั่วคราว/ถาวร ตามที่บริษัทจัดการเห็นสมควร ทั้งนี้ บริษัทจัดการจะแจ้งให้ผู้ลงทุนทราบล่วงหน้าอย่างน้อย 3 วันทำการก่อนการใช้สิทธิปิดรับคำสั่งสับเปลี่ยนหน่วยลงทุน โดยจะประกาศผ่านทางเว็บไซต์ของบริษัทจัดการ และเว็บไซต์ของผู้สนับสนุนการขายหรือรับซื้อคืนหน่วยลงทุน (ถ้ามี)

▪ **บริการข้อมูลกองทุนรวมให้ผู้ถือหน่วยลงทุน :**

บริษัทจัดการขอสงวนสิทธิในการปรับปรุง แก้ไขเปลี่ยนแปลง เพิ่มเติม รูปแบบการบริการ และ/หรือวิธีการ ในการนำเสนอ เผยแพร่ข้อมูล ข่าวสาร รายงานต่าง ๆ และ/หรือหนังสือของบริษัทจัดการถึงผู้ลงทุน/ผู้ถือหน่วยลงทุน รวมถึงอาจจัดให้มีรูปแบบการตอบรับข้อมูลอื่น (ถ้ามี) เช่น ผ่านช่องทางอิเล็กทรอนิกส์ เป็นต้น โดยถือว่าได้รับความเห็นชอบจากผู้ถือหน่วยลงทุนแล้ว ซึ่งบริษัทจัดการจะแจ้งให้ผู้ลงทุนทราบล่วงหน้าอย่างน้อย 30 วันก่อนวันเริ่มดำเนินการปรับปรุงเปลี่ยนแปลง โดยจะประกาศผ่านทางเว็บไซต์ของบริษัทจัดการ และเว็บไซต์ของผู้สนับสนุนการขายหรือรับซื้อคืนหน่วยลงทุน (ถ้ามี) ซึ่งการดำเนินการเกี่ยวกับเรื่องดังกล่าวมีวัตถุประสงค์เพื่อลดระยะเวลา ค่าใช้จ่ายในการนำเสนอ และ/หรือค่าใช้จ่ายอื่นใดในลักษณะที่ตนเองเดียวกันนี้ ซึ่งบริษัทจัดการได้คำนึงถึงประโยชน์ของกองทุนและผู้ถือหน่วยลงทุนโดยรวมเป็นสำคัญ ทั้งนี้ ในการนำเสนอจดหมาย/หนังสือถึงผู้ถือหน่วยลงทุน อาทิ กรณีการแก้ไขโครงการ การขอมติ การเลิกโครงการกองทุนรวม บริษัทจัดการจะดำเนินการโดยเป็นไปตามหลักเกณฑ์ที่สำนักงานคณะกรรมการ ก.ล.ต. กำหนด และ/หรือประกาศที่มีการแก้ไขเพิ่มเติมในอนาคต

▪ **การรับผลประโยชน์ตอบแทนเนื่องจากการที่กองทุนให้บริการบุคคลอื่น (soft commission) :**

บริษัทจัดการอาจรับผลประโยชน์ตอบแทนเพื่อกองทุนจากบุคคลที่เป็นผู้ให้บริการ อันเนื่องมาจากการใช้บริการของบุคคลดังกล่าวในการจัดการกองทุนได้ แต่ต้องเป็นไปตามหลักเกณฑ์ดังต่อไปนี้

- (1) ผลประโยชน์ตอบแทนที่รับไว้นั้นต้องเป็นทรัพย์สินที่มีมูลค่าในทางเศรษฐกิจและต้องเกี่ยวกับบทบาทโดยตรงของความเป็นกองทุนตามกฎหมายว่าด้วยหลักทรัพย์และตลาดหลักทรัพย์ และ
- (2) ต้องไม่มีพฤติกรรมที่แสดงให้เห็นว่าบริษัทจัดการใช้บริการของบุคคลนั้นบ่อยครั้งเกินความจำเป็นเพื่อให้กองทุนได้รับประโยชน์จากบุคคลดังกล่าว (Churning)

ในการจัดสรรผลประโยชน์ตามวรรคหนึ่งให้แก่กองทุนที่อยู่ภายใต้การบริหารจัดการของบริษัทจัดการ บริษัทต้องกระทำด้วยความเป็นธรรมและคำนึงถึงลักษณะและประเภทหลักทรัพย์ที่อาจมีไว้ได้ของกองทุนนั้นด้วย

ในกรณีที่บริษัทจัดการมีการรับผลประโยชน์ตอบแทนเพื่อกองทุน บริษัทจัดการจะเปิดเผยข้อมูลเกี่ยวกับการรับผลประโยชน์ดังกล่าวไว้ในรายงานรอบปีบัญชีและรายงานรอบระยะเวลาหกเดือนด้วย

▪ **การปฏิบัติตามกฎหมายว่าด้วยการป้องกันและปราบปรามการฟอกเงิน และ/หรือกฎหมายต่าง ๆ :**

ผู้ถือหน่วยลงทุนมีหน้าที่ให้ความร่วมมือกับบริษัทจัดการ และ/หรือ ผู้ที่ได้รับมอบหมายจากบริษัทจัดการ ในการปฏิบัติตามหลักเกณฑ์เกี่ยวกับการรู้จักลูกค้า (Know Your Customer: KYC) และการตรวจสอบเพื่อทราบข้อเท็จจริงเกี่ยวกับลูกค้า (Customer Due Diligence: CDD) ซึ่งรวมถึงแต่ไม่จำกัดเฉพาะการให้ข้อมูล และ/หรือ จัดส่งเอกสารหรือหลักฐานใดให้แก่บริษัทจัดการ และ/หรือ ผู้ที่ได้รับมอบหมายจากบริษัทจัดการ เพื่อให้เป็นไปตามกฎหมายว่าด้วยการป้องกันและปราบปรามการฟอกเงิน และ/หรือกฎหมายต่างๆ

ทั้งนี้ บริษัทจัดการ และ/หรือ ผู้ที่ได้รับมอบหมายจากบริษัทจัดการ มีสิทธิปฏิเสธ และ/หรือ ระงับ และ/หรือ ยกเลิกการทำธุรกรรมของผู้ถือหน่วยลงทุนได้ตามที่เห็นสมควร โดยไม่จำเป็นต้องแจ้งให้ผู้ถือหน่วยลงทุนทราบล่วงหน้า ในกรณีที่เกิดเหตุการณ์ใดเหตุการณ์หนึ่งหรือหลายเหตุการณ์ดังต่อไปนี้

- (ก) ผู้ถือหน่วยลงทุนไม่ให้ความร่วมมือในการให้ข้อมูล และ/หรือ จัดส่งเอกสารหรือหลักฐานใดให้แก่บริษัทจัดการ และ/หรือ ผู้ที่ได้รับมอบหมายจากบริษัทจัดการ ตามที่บริษัทจัดการกำหนด หรือ ให้ข้อมูล และ/หรือ จัดส่งเอกสารหรือหลักฐานใดให้แก่บริษัทจัดการ และ/หรือ ผู้ที่ได้รับมอบหมายจากบริษัทจัดการไม่ครบถ้วนเพียงพอสำหรับการปฏิบัติตามกฎหมายว่าด้วยการป้องกันและปราบปรามการฟอกเงินและ/หรือกฎหมายต่าง ๆ ทั้งนี้ ตามที่บริษัทจัดการกำหนด

(ข) บริษัทจัดการเห็นว่า การทำธุรกรรมของผู้ถือหน่วยลงทุนอาจมีลักษณะเป็นการกระทำความผิดตามกฎหมายว่าด้วยการป้องกันและปราบปรามการฟอกเงิน และ/หรือ ใช้เป็นช่องทางในการฟอกเงิน และ/หรือ ใช้เป็นช่องทางในการสนับสนุนทางการเงินแก่การก่อการร้ายตามกฎหมายว่าด้วยการป้องกันและปราบปรามการฟอกเงิน หรืออาจมีลักษณะเป็นการหลีกเลี่ยงกฎหมายหรือขัดแย้งต่อกฎหมายต่างๆ

(ค) บริษัทจัดการเห็นว่า การทำธุรกรรมของผู้ถือหน่วยลงทุนอาจมีผลกระทบต่อการลงทุนของกองทุนรวมผู้ถือหน่วยลงทุนรายอื่น หรือความน่าเชื่อถือหรือภาพลักษณ์ของธุรกิจจัดการลงทุน หรือชื่อเสียงของบริษัทจัดการ

นอกจากนี้ ผู้ถือหน่วยลงทุนตกลงยินยอมให้บริษัทจัดการ และ/หรือผู้ที่ได้รับมอบหมายจากบริษัทจัดการเปิดเผยข้อมูล และ/หรือจัดส่งเอกสารหรือหลักฐานใดของผู้ถือหน่วยลงทุนให้แก่หน่วยงานราชการ หรือหน่วยงานที่มีอำนาจกำกับดูแลตามกฎหมายต่างๆ หรือบุคคลอื่นใด เพื่อประโยชน์ในการปฏิบัติตามกฎหมายว่าด้วยการป้องกันและปราบปรามการฟอกเงิน และ/หรือกฎหมายต่างๆ

ทั้งนี้ คำว่า “กฎหมายว่าด้วยการป้องกันและปราบปรามการฟอกเงิน” หรือ คำว่า “กฎหมายต่างๆ” นั้น ให้มีความหมายรวมถึงกฎหมายของประเทศต่างๆ ที่กองทุนรวมได้มีการลงทุนในประเทศนั้นๆ ด้วย

▪ **ข้อกำหนดเกี่ยวกับ FATCA และกฎหมายภาษีต่างประเทศในลักษณะเดียวกัน :**

ในปี พ.ศ. 2553 ประเทศสหรัฐอเมริกาได้ออกกฎหมายที่เรียกว่า Foreign Account Tax Compliance Act (ซึ่งต่อไปจะเรียกว่า FATCA) โดยมีผลบังคับใช้วันที่ 1 กรกฎาคม พ.ศ. 2557 กฎหมายฉบับดังกล่าวกำหนดให้สถาบันการเงินที่ไม่ใช่สัญชาติอเมริกันนอกประเทศสหรัฐอเมริกา (Foreign Financial Institution หรือ FFI) รายงานข้อมูลเกี่ยวกับบัญชีของบุคคลที่อยู่ในบังคับต้องเสียภาษีให้กับประเทศสหรัฐอเมริกา (ซึ่งรวมถึงบุคคลธรรมดา/นิติบุคคล สัญชาติอเมริกัน ผู้ซึ่งมีถิ่นที่อยู่ถาวรในสหรัฐอเมริกา และผู้ซึ่งมีถิ่นที่อยู่ทางภาษีในสหรัฐอเมริกา) ซึ่งเปิดหรือมีไว้กับ FFI นั้น นอกจากนี้ยังปรากฏด้วยว่าในปัจจุบันมีรัฐบาลในหลายประเทศกำลังดำเนินการออกกฎหมายที่มีข้อกำหนดและหลักเกณฑ์ในลักษณะที่คล้ายคลึงกับ FATCA (ซึ่งต่อไปจะรวมเรียก FATCA และกฎหมายดังกล่าวว่า “กฎหมายต่างประเทศที่เกี่ยวข้อง”)

กองทุนรวมและบริษัทจัดการถือว่าเป็น FFI ตามบทนิยามของ FATCA ซึ่งถูกกำหนดให้ต้องเข้าผูกพันตนกับหน่วยงานสรรพากรของประเทศสหรัฐอเมริกาโดยมีหน้าที่ต้องรายงานข้อมูลและธุรกรรมทางการเงินของบุคคลสัญชาติอเมริกันและบุคคลที่มีลักษณะตามหลักเกณฑ์ที่ FATCA กำหนด หน้าที่ในการตรวจสอบข้อมูลลูกค้าเพื่อหาความสัมพันธ์ของลูกค้ากับประเทศสหรัฐอเมริกา และรวมถึงหน้าที่ในการกำหนดให้ลูกค้าบางประเภทต้องจัดทำเอกสารยืนยันตนตามหลักเกณฑ์ของ FATCA เป็นต้น

ภายใต้ข้อกำหนดของ FATCA หากกองทุนรวมไม่เข้าผูกพันตนเพื่อปฏิบัติตามหลักเกณฑ์ของ FATCA (กล่าวคือ มีสถานะเป็น Non-Participating Foreign Financial Institution หรือ NPFFI) กองทุนรวมนั้นจะได้รับผลกระทบที่สำคัญในสองกรณี คือ

(1) ต้องถูกหักเงินในอัตรา 30 % ของเงินที่กองทุนรวมจะได้รับจากรายได้ ผลประโยชน์หรือเงินจากการขายทรัพย์สินทางการเงินในประเทศสหรัฐอเมริกา (เงินลงทุนทางตรง) ซึ่งจะเริ่มต้นตั้งแต่วันที่ 1 กรกฎาคม พ.ศ. 2557 เป็นต้นไป และเงินลงทุนทางอ้อมในทรัพย์สินทางการเงินของประเทศสหรัฐอเมริกา (Pass-thru) ซึ่งอาจรวมถึงเงินฝากและเงินลงทุนกับสถาบันการเงินอื่นๆ นอกประเทศสหรัฐอเมริกา ซึ่งจะเริ่มต้นตั้งแต่วันที่ พ.ศ. 2560 เป็นต้นไป โดย FATCA กำหนดให้สถาบันการเงินของประเทศสหรัฐอเมริกาและ FFI ที่เข้าร่วมผูกพันตนตามข้อกำหนดของ FATCA (ซึ่งรวมถึงธนาคารและสถาบันการเงินในประเทศไทย ผู้รับฝากทรัพย์สิน ผู้สนับสนุนการขายและรับซื้อคืนหน่วยลงทุน) มีหน้าที่ดำเนินการหักเงิน ณ ที่จ่ายดังกล่าวก่อนชำระให้กับกองทุนรวมที่เป็น NPFFI

(2) ธนาคารและสถาบันการเงินทั้งในประเทศไทยและต่างประเทศรวมทั้งผู้ดูแลผลประโยชน์ ผู้รับฝากทรัพย์สิน และผู้สนับสนุนการขายและรับซื้อคืนหน่วยลงทุน ที่เข้าร่วมผูกพันตามข้อกำหนดของ FATCA อาจจะถูกปฏิเสธหรือระงับการทำธุรกรรมทางการเงินหรือยุติความสัมพันธ์ทางธุรกิจกับกองทุนรวมหรือบริษัทจัดการ ซึ่งอาจทำให้กองทุนรวมไม่สามารถดำเนินการลงทุนต่อไปได้ และ/หรือดำเนินการลงทุนได้อย่างไม่มีประสิทธิภาพ รวมถึงอาจทำให้ผู้ถือหน่วยลงทุนไม่สามารถทำรายการผ่านทางผู้สนับสนุนการขายและรับซื้อคืนหน่วยลงทุนได้อีกต่อไป

เพื่อให้บริษัทจัดการและกองทุนรวมได้รับผลกระทบในการดำเนินงานรวมทั้งเพื่อเป็นการรักษาประโยชน์ของผู้ถือหน่วยลงทุนโดยรวม บริษัทจัดการและกองทุนรวม (โดยบริษัทจัดการ) จึงเข้าผูกพันตนเพื่อปฏิบัติตามหลักเกณฑ์และข้อกำหนดของกฎหมายต่างประเทศที่เกี่ยวข้อง และเพื่อให้บริษัทจัดการและกองทุนรวมสามารถปฏิบัติตามภาระผูกพันภายใต้ข้อกำหนดและหลักเกณฑ์ของกฎหมายต่างประเทศที่เกี่ยวข้องได้



บริษัทจัดการและกองทุนรวม (ซึ่งรวมทั้งผู้ที่เกี่ยวข้องกับการปฏิบัติงานของกองทุน เช่น ผู้ดูแลผลประโยชน์ ผู้รับฝากทรัพย์สิน และผู้สนับสนุนการขายและรับซื้อคืนหน่วยลงทุน) จึงขอสงวนสิทธิในการดำเนินการดังนี้

(1) ร้องขอให้ผู้ถือหน่วยลงทุนที่เข้าข่ายเป็นพลเมืองของประเทศสหรัฐอเมริกา (หรือเป็นบุคคลตามที่กฎหมายต่างประเทศที่เกี่ยวข้องกำหนด) ให้คำยินยอมบริษัทจัดการและกองทุนและตัวแทนในการนำส่งข้อมูล (เช่น ชื่อ ที่อยู่ เลขประจำตัวผู้เสียภาษีของสหรัฐอเมริกา จำนวนและมูลค่าหน่วยลงทุนคงเหลือ จำนวนเงินค่าขายคืนหน่วยลงทุนหรือเงินปันผลที่ได้รับ เป็นต้น) ที่มีอยู่ในบัญชีทั้งหมดของผู้ถือหน่วยลงทุนนั้นกับบริษัทจัดการ ให้กับหน่วยงานของรัฐทั้งในและต่างประเทศ ตามข้อกำหนดของกฎหมายต่างประเทศที่เกี่ยวข้อง

(2) ร้องขอให้ผู้ถือหน่วยลงทุนนำส่งข้อมูล เอกสาร และ/หรือคำยินยอม เพิ่มเติม เพื่อยืนยันหรือพิสูจน์ทราบความเกี่ยวข้องกับประเทศสหรัฐอเมริกา เช่น หนังสือแสดงการเสียสิทธิในสัญชาติอเมริกันหรือการให้ข้อมูลตามหัวข้อที่กำหนดไว้ในแบบฟอร์มของหน่วยงานสรรพากรของประเทศสหรัฐอเมริกา หรือการแจ้งปรับปรุงข้อมูลเมื่อข้อมูลที่เคยให้ไว้มีการเปลี่ยนแปลง เป็นต้น รวมถึงนำส่งหลักฐานเพื่อยืนยันการเข้าร่วมใน FATCA หรือกฎหมายต่างประเทศที่เกี่ยวข้อง (ในกรณีที่เป็นลูกค้าสถาบันการเงิน) ทั้งนี้ เป็นไปตามหลักเกณฑ์และข้อกำหนดของกฎหมายดังกล่าว

(3) ดำเนินการอื่นใดเพื่อให้สอดคล้องกับกฎหมายต่างประเทศที่เกี่ยวข้องเพื่อเป็นการป้องกันและลดผลกระทบที่จะเกิดต่อกองทุนหรือผู้ถือหน่วยลงทุนโดยรวม รวมทั้งเพื่อให้กองทุนหรือผู้ถือหน่วยลงทุนโดยรวมได้รับประโยชน์เพิ่มขึ้นหากมีการดำเนินการที่สอดคล้องกับกฎหมายต่างประเทศที่เกี่ยวข้องข้างต้น ในกรณีที่ผู้ถือหน่วยลงทุนปฏิเสธการดำเนินการหรือไม่แสดงเจตนาตอบรับภายในระยะเวลาที่บริษัทจัดการกำหนด บริษัทจัดการขอสงวนสิทธิในการดำเนินการอย่างใดอย่างหนึ่งหรือหลายอย่างดังต่อไปนี้ตามความจำเป็นและความเหมาะสม โดยถือว่าผู้ถือหน่วยลงทุนดังกล่าวรับทราบการดำเนินการตามที่บริษัทจัดการแจ้งนี้แล้ว และ/หรือได้ดำเนินการตามข้อตกลงที่ได้รับไว้ในคำขอเปิดบัญชี

(1) ไม่รับคำสั่งซื้อ/สับเปลี่ยนโอน หน่วยลงทุนของผู้ถือหน่วยลงทุนดังกล่าว

(2) ระวังหรือหยุดให้บริการ และดำเนินการคืนเงินลงทุนตามมูลค่าหน่วยลงทุนให้แก่ผู้ถือหน่วยลงทุนดังกล่าว

(3) ดำเนินการหักเงิน ณ ที่จ่ายจากรายได้เงินลงทุน เงินปันผลและ/หรือเงินที่ชำระค่าขายคืนหน่วยลงทุนของผู้ถือหน่วยลงทุนรายนั้นได้ เพื่อให้สอดคล้องกับเกณฑ์และข้อกำหนดของกฎหมายต่างประเทศที่เกี่ยวข้อง ทั้งนี้ ต้องไม่ขัดกับกฎหมายของประเทศไทย

(4) ดำเนินการอื่นใดอันเป็นการป้องกันหรือลดผลกระทบ หรือทำให้กองทุนหรือผู้ถือหน่วยลงทุนโดยรวมได้รับประโยชน์เพิ่มขึ้น หากมีการดำเนินการที่สอดคล้องกับกฎหมายต่างประเทศที่เกี่ยวข้องข้างต้น

การดำเนินการดังกล่าวถือเป็นความจำเป็น และเป็นการรักษาผลประโยชน์ของกองทุนโดยรวม เพราะเป็นการกระทำเพื่อหลีกเลี่ยงมิให้บริษัทจัดการและกองทุนมีการดำเนินการที่ไม่สอดคล้องข้อบังคับของ FATCA และกฎหมายต่างประเทศที่เกี่ยวข้องอันจะทำให้กองทุนอาจต้องถูกหัก ณ ที่จ่าย หรือถูกปิดบัญชีธนาคารตามที่กล่าวแล้วข้างต้น ซึ่งในทางปฏิบัติบริษัทจัดการจะเลือกดำเนินการเฉพาะผู้ถือหน่วยลงทุนที่เข้าข่ายเป็นพลเมืองของประเทศสหรัฐอเมริกา (หรือเป็นบุคคลตามที่กฎหมายต่างประเทศที่เกี่ยวข้องกำหนด) เท่านั้น

ทั้งนี้ ในกรณีที่กฎหมายไทยมีการแก้ไขเพิ่มเติมข้อกำหนดเพื่อรองรับการดำเนินการตามที่บริษัทจัดการได้สงวนสิทธิไว้ข้างต้น บริษัทจัดการ (รวมถึงผู้ที่เกี่ยวข้อง) จะดำเนินการตามข้อกำหนดของกฎหมายภายในประเทศ โดยอาจนำส่งข้อมูลของผู้ถือหน่วยลงทุนไปยังหน่วยงาน หรือดำเนินการอื่นใดที่ราชการกำหนด โดยไม่จำเป็นต้องร้องขอต่อผู้ถือหน่วยลงทุน

■ ในกรณีที่คณะกรรมการกำกับตลาดทุน และ/หรือสำนักงานคณะกรรมการ ก.ล.ต. แก้ไขเพิ่มเติมประกาศ กฎ เกณฑ์ ที่เกี่ยวข้องกับการลงทุน และ/หรือการจัดการกองทุน บริษัทจัดการขอสงวนสิทธิที่จะปรับปรุง/เปลี่ยนแปลงในเรื่องดังกล่าวข้างต้น เพื่อให้เป็นไปตามประกาศ คณะกรรมการกำกับตลาดทุน และ/หรือประกาศสำนักงานคณะกรรมการ ก.ล.ต. ที่แก้ไขเพิ่มเติม ทั้งนี้ การปรับปรุง/เปลี่ยนแปลงดังกล่าวจะดำเนินการตามแนวทางที่ประกาศกำหนด และถือว่าได้รับมติเห็นชอบจากผู้ถือหน่วยลงทุนแล้ว



ตารางสรุปอัตราส่วนการลงทุนของกองทุนรวม

ส่วนที่ 1 : อัตราส่วนการลงทุนที่คำนวณตามผู้ออกหลักทรัพย์หรือคู่สัญญา (single entity limit)

ข้อ	ประเภททรัพย์สิน	อัตราส่วน (% ของ NAV)
1	ตราสารภาครัฐไทย	ไม่จำกัดอัตราส่วน
2	หน่วย CIS ที่เป็น MMF ตามที่ระบุในข้อ 3.13.1 ส่วนที่ 2 ข้อ 1.	ไม่จำกัดอัตราส่วน
3	เงินฝากหรือตราสารเทียบเท่าเงินฝาก	ไม่เกิน 15%
4	ตราสารหรือสัญญาดังนี้ 4.1 ตราสารหนี้ที่มีลักษณะอย่างใดอย่างหนึ่งดังนี้ 4.1.1 ผู้ออกเป็นบริษัทจดทะเบียนใน SET 4.1.2 ผู้ออกมีการเปิดเผยข้อมูลเป็นการทั่วไปโดยมีรายละเอียดตามแบบ filing 4.1.3 ผู้มีภาระผูกพันตามตราสารดังกล่าวเป็นบุคคลดังนี้ 4.1.3.1 ธพ. บง. หรือ บค. ตามกฎหมายว่าด้วยธุรกิจสถาบันการเงิน 4.1.3.2 ธนาคารออมสิน 4.1.3.3 ธนาคารอาคารสงเคราะห์ 4.1.3.4 ธนาคารเพื่อการเกษตรและสหกรณ์การเกษตร 4.1.3.5 บริษัทตลาดรองสินเชื่อที่อยู่อาศัย 4.1.3.6 ธนาคารพัฒนาวิสาหกิจขนาดกลางและขนาดย่อมแห่งประเทศไทย 4.1.3.7 ธนาคารเพื่อการส่งออกและนำเข้าแห่งประเทศไทย 4.1.3.8 ธนาคารอิสลามแห่งประเทศไทยเป็นสมาชิก 4.1.3.9 บล. 4.1.3.10 สถาบันการเงินระหว่างประเทศที่ประเทศไทยเป็นสมาชิก 4.1.3.11 สถาบันการเงินต่างประเทศที่มีลักษณะทำนองเดียวกับบุคคลตาม 4.1.3.1 – 4.1.3.10 4.2 reverse repo 4.3 OTC derivatives	ไม่เกินอัตราดังนี้ แล้วแต่ตราใดจะสูงกว่า (1) 10% หรือ (2) น้ำหนักของตราสารที่ลงทุนใน benchmark + 5%
5	ตราสารอื่นใดนอกจากข้อ 1 - ข้อ 4	รวมกันไม่เกิน 5%

หมายเหตุ : ในกรณีเป็นทรัพย์สินดังนี้ ไม่มีข้อกำหนดเกี่ยวกับ single entity limit ของผู้รับฝาก ผู้ออกตราสารหรือคู่สัญญาแล้วแต่กรณี

1. เงินฝากหรือตราสารเทียบเท่าเงินฝากเพื่อการดำเนินงานของ MF
2. derivatives on organized exchange



**ส่วนที่ 2 :** อัตราส่วนการลงทุนที่คำนวณตามกลุ่มกิจการ (group limit)\*

ข้อ	ประเภททรัพย์สิน	อัตราส่วน (% ของ NAV)
1	การลงทุนในทรัพย์สินของบริษัททุกบริษัทที่อยู่ในกลุ่มกิจการเดียวกันหรือการเข้าเป็นคู่สัญญาในธุรกรรมทางการเงินกับบริษัทดังกล่าว	ไม่เกินอัตราใดอัตราหนึ่งดังนี้ แล้วแต่อัตราใดจะสูงกว่า (1) 25% หรือ (2) น้ำหนักของทรัพย์สินที่ลงทุนใน benchmark + 10%

\*หมายเหตุ : ในกรณีเป็นทรัพย์สินดังนี้ ไม่มีข้อกำหนดเกี่ยวกับ group limit

1. เงินฝากหรือตราสารเทียบเท่าเงินฝากเพื่อการดำเนินงานของ MF
2. derivatives on organized exchange

**ส่วนที่ 3 :** อัตราส่วนการลงทุนที่คำนวณตามประเภททรัพย์สิน (product limit)\*\*

ข้อ	ประเภททรัพย์สิน	อัตราส่วน (% ของ NAV)
1	ทรัพย์สินดังนี้ 1.1 B/E หรือ P/N ที่มีเงื่อนไขห้ามเปลี่ยนมือแต่ MF ได้ดำเนินการให้มีกรับโอนสิทธิเรียกร้องในตราสารได้ตามวิธีการที่กฎหมายกำหนด หรือมีเงื่อนไขให้ MF สามารถขายคืนผู้ออกตราสารได้ 1.2 เงินฝากหรือตราสารเทียบเท่าเงินฝากที่มีระยะเวลาการฝากเกิน 12 เดือน 1.3 total SIP ตามข้อ 4 ของส่วนนี้ (ข้อนี้ไม่ใช้กับการลงทุนของกองทุนรวมปิด และกองทุน buy & hold ที่ลงทุนใน B/E P/N เงินฝากหรือตราสารเทียบเท่าเงินฝาก ที่มีอายุไม่เกินอายุกองทุนหรือรอบการลงทุนของ MF หรือมีการลงทุนใน derivatives เพื่อให้ทรัพย์สินดังกล่าวมีอายุสอดคล้องกับอายุกองทุน)	รวมกันไม่เกิน 25%
2	reverse repo	ไม่เกิน 25%
3	securities lending	ไม่เกิน 25%
4	Total SIP ซึ่งได้แก่ ทรัพย์สินตามข้อ 5 ในส่วนที่ 1 : อัตราส่วนการลงทุนที่คำนวณตามผู้ออกทรัพย์สินหรือคู่สัญญา (single entry limit)	ไม่เกิน 15%
5	derivatives ดังนี้	
	5.1 การเข้าทำธุรกรรม derivatives ที่มีวัตถุประสงค์เพื่อการลดความเสี่ยง (hedging)	ไม่เกินมูลค่าความเสี่ยงที่มีอยู่
	5.2 การเข้าทำธุรกรรม derivatives ที่มีไว้เพื่อการลดความเสี่ยง (non-hedging)	global exposure limit
		5.2.1 กรณีกองทุนไม่มีการลงทุนแบบซับซ้อน <sup>1</sup> จำกัด net exposure ที่เกิดจากการลงทุนใน derivatives โดยต้องไม่เกิน 100% ของ NAV





ข้อ	ประเภททรัพย์สิน	อัตราส่วน (% ของ NAV)
		<p>5.2.2 กรณีกองทุนมีการลงทุนแบบซับซ้อน<sup>2</sup></p> <p>จำกัด net exposure ที่เกิดจากการลงทุนใน derivatives โดยมูลค่าความเสียหายสูงสุด (value-at-risk : VaR) ของกองทุนต้องเป็นดังนี้</p> <p>(1) absolute VaR <math>\leq</math> 20% ของ NAV</p> <p>(2) relative VaR <math>\leq</math> 2 เท่า ของ VaR ของ benchmark</p> <p>หมายเหตุ: “การลงทุนแบบซับซ้อน” หมายความว่า การลงทุนในสัญญาซื้อขายล่วงหน้าที่มีกลยุทธ์แบบซับซ้อน (complex strategic investment) หรือการลงทุนในสัญญาซื้อขายล่วงหน้าที่มีความซับซ้อน (exotic derivatives)</p>

\*หมายเหตุ : สำหรับการลงทุนในเงินฝากหรือตราสารเทียบเท่าเงินฝากเพื่อการดำเนินงานของกองทุนไม่มีข้อกำหนดเกี่ยวกับ product limit

<sup>1,2</sup> รายละเอียดของการคำนวณ ให้พิจารณาตามหลักเกณฑ์ที่สำนักงานประกาศกำหนด

**ส่วนที่ 4 : อัตราส่วนการลงทุนที่คำนวณตามความมีส่วนได้เสียในกิจการที่ลงทุน (concentration limit)**

ข้อ	ประเภททรัพย์สิน	อัตราส่วน
1	<p>ตราสารหนี้ ตราสารกึ่งหนี้กึ่งทุน ตราสาร Basel III และศูถูกของผู้ออกรายใดรายหนึ่ง (ไม่รวมถึงตราสารหนี้ภาครัฐไทย หรือตราสารหนี้ภาครัฐต่างประเทศ)</p>	<p>1.1 ไม่เกิน 1 ใน 3 ของมูลค่าหนี้สินทางการเงิน (financial liability)<sup>1</sup> ของผู้ออกตราสารรายนั้น ตามที่เปิดเผยไว้ในงบการเงินสำหรับรอบระยะเวลาบัญชีล่าสุด ทั้งนี้ ในกรณีที่ผู้ออกตราสารมีหนี้สินทางการเงินที่ออกใหม่ก่อนครบรอบระยะเวลาบัญชีถัดไป และยังไม่ปรากฏในงบการเงินล่าสุด บลจ. อาจนำมูลค่าหนี้สินทางการเงินดังกล่าวมารวมกับมูลค่าหนี้สินทางการเงินตามงบการเงินล่าสุดด้วยก็ได้โดยข้อมูลหนี้สินทางการเงินนั้นจะต้องเป็นข้อมูลที่มีการเผยแพร่เป็นการทั่วไป และในกรณีที่ผู้ออกตราสารไม่มีหนี้สินทางการเงินตามที่เปิดเผยไว้ในงบการเงินสำหรับรอบระยะเวลาบัญชีล่าสุด<sup>2</sup> ให้ใช้อัตราส่วนไม่เกิน 1 ใน 3 ของมูลค่าการออกและเสนอขายตราสารตามข้อนี้ของผู้ออกรายนั้นเป็นรายครั้ง เว้นแต่ในกรณีที่ผู้ออกตราสารได้มีการยื่นแบบ filing ในลักษณะเป็นโครงการ (bond issuance program) ให้พิจารณาเป็นรายโครงการ</p> <p>1.2 ในกรณีที่กองทุนลงทุนในตราสารตามข้อนี้โดยเป็นตราสารที่ออกใหม่และมี credit rating อยู่ในระดับต่ำกว่า investment grade หรือไม่มี credit rating ให้ บลจ. ลงทุนเพื่อกองทุนภายใต้การจัดการของ บลจ. รายเดียวกันรวมกันไม่เกิน 1 ใน 3 ของมูลค่าการออกและเสนอขายตราสารดังกล่าวเป็นรายครั้ง เว้นแต่กรณีที่ผู้ออกตราสารได้มีการยื่นแบบ filing ในลักษณะเป็นโครงการ (bond issuance program) ให้พิจารณาเป็นราย</p>



ข้อ	ประเภททรัพย์สิน	อัตราส่วน
		<p>โครงการ</p> <p>(อัตราส่วนตาม 2.2 ไม่ใช้กับกรณีเป็นตราสารที่ออกโดยบุคคล ดังนี้</p> <ol style="list-style-type: none"> <li>1. ธพ. บง. หรือ บค. ตามกฎหมายว่าด้วยธุรกิจสถาบันการเงิน</li> <li>2. ธนาคารออมสิน</li> <li>3. ธนาคารอาคารสงเคราะห์</li> <li>4. ธนาคารเพื่อการเกษตรและสหกรณ์การเกษตร</li> <li>5. บริษัทตลาดรองสินเชื่อที่อยู่อาศัย</li> <li>6. ธนาคารพัฒนาวิสาหกิจขนาดกลางและขนาดย่อมแห่งประเทศไทย</li> <li>7. ธนาคารเพื่อการส่งออกและนำเข้าแห่งประเทศไทย</li> <li>8. ธนาคารอิสลามแห่งประเทศไทย</li> <li>9. บล.</li> <li>10. สถาบันการเงินระหว่างประเทศที่ประเทศไทยเป็นสมาชิก</li> <li>11. สถาบันการเงินต่างประเทศที่มีลักษณะทำนองเดียวกับบุคคลตาม 1. – 9.)</li> </ol>
2	หน่วย CIS ของกองทุนใดกองทุนหนึ่ง	<p>- ไม่เกิน 1 ใน 3 ของจำนวนหน่วย CIS ทั้งหมดของ MF หรือกองทุน CIS ต่างประเทศ ที่ออกหน่วยนั้น</p> <p>- อัตราข้างต้นไม่ใช้กับการลงทุนในกรณีดังนี้</p> <p>(1) การลงทุนในหน่วย CIS ของกองทุนที่มีลักษณะครบถ้วนดังนี้ โดยได้รับความเห็นชอบจากสำนักงาน</p> <ol style="list-style-type: none"> <li>(1.1) มีขนาดเล็ก</li> <li>(1.2) จัดตั้งขึ้นใหม่โดยมีอายุไม่เกิน 2 ปี</li> <li>(1.3) เสนอขายต่อผู้ลงทุนในวงกว้าง</li> </ol>

หมายเหตุ :

<sup>1</sup>หนี้สินทางการเงิน (financial liability) ให้พิจารณาตามมาตรฐานการบัญชีที่ผู้ออกตราสารดังกล่าวได้จัดทำงบการเงินตามมาตรฐานการบัญชีนั้น โดยเป็นมาตรฐานการรายงานทางการเงินที่กำหนดโดยคณะกรรมการกำหนดมาตรฐานการบัญชีตามกฎหมายว่าด้วยวิชาชีพบัญชี หรือมาตรฐานการรายงานทางการเงินที่เป็นที่ยอมรับในระดับสากล เช่น International Financial Reporting Standards (IFRS) หรือ United States Generally Accepted Accounting Principle (US GAAP) เป็นต้น

<sup>2</sup>รวมถึงกรณียังไม่ครบกำหนดการจัดทำงบการเงินในครั้งแรกของผู้ออกตราสาร

ทั้งนี้ การคำนวณสัดส่วนตามนโยบายการลงทุนและอัตราส่วนการลงทุน ให้เป็นไปตามประกาศคณะกรรมการกำกับตลาดทุนว่าด้วยการลงทุนของกองทุนและ/หรือ ที่แก้ไขเพิ่มเติม



ตารางค่าธรรมเนียม เงินตอบแทน และค่าใช้จ่ายทั้งหมดที่เรียกเก็บจากกองทุนรวมและผู้ถือหน่วยลงทุน  
ของรอบบัญชีตั้งแต่วันที่ 1 สิงหาคม 2566 ถึงวันที่ 31 กรกฎาคม 2567

รายการที่เรียกเก็บจากกองทุนรวม (รายละเอียดของมูลค่าทรัพย์สินสุทธิ)	อัตราตามโครงการ*	เรียกเก็บจริง* (31 กรกฎาคม 2565)	เรียกเก็บจริง* (31 กรกฎาคม 2566)	เรียกเก็บจริง* (31 กรกฎาคม 2567)
<b>1. ค่าธรรมเนียมและค่าใช้จ่ายรวมทั้งหมดที่ประมาณการได้****</b>				
- ชนิดสะสมมูลค่า	ไม่เกิน 3.21	0.21	0.21	0.21
- ชนิดพิเศษ	ไม่เกิน 2.68	0.09	0.09	0.09
<b>1.1 ค่าธรรมเนียมการจัดการ (Management fee)</b>				
- ชนิดสะสมมูลค่า	ไม่เกิน 0.96	0.12	0.12	0.12
- ชนิดพิเศษ	ไม่เกิน 0.535	ยกเว้นไม่เรียกเก็บ	ยกเว้นไม่เรียกเก็บ	ยกเว้นไม่เรียกเก็บ
<b>1.2 ค่าธรรมเนียมผู้ดูแลผลประโยชน์ (Trustee fee)</b>	ไม่เกิน 0.1605	0.02	0.02	0.02
<b>1.3 ค่าธรรมเนียมนายทะเบียน (Registrar fee)</b>	ไม่เกิน 0.11	0.07	0.07	0.07
<b>1.4 ค่าที่ปรึกษาการลงทุน (Advisory fee)</b>	ไม่มี	ไม่มี	ไม่มี	ไม่มี
<b>1.5 ค่าใช้จ่ายในการจัดให้มีผู้ประกัน (Cost of providing the insurance)</b>	ไม่มี	ไม่มี	ไม่มี	ไม่มี
<b>1.6 ค่าใช้จ่ายอื่น ๆ (Other expenses)**</b>	ไม่เกิน 1.98	0.00	0.00	0.00
■ การโฆษณา ประชาสัมพันธ์ ในช่วงเสนอขายหน่วยลงทุนครั้งแรก	ไม่เกิน 0.27 ของจำนวนเงินลงทุนของโครงการ	ไม่มี	ไม่มี	ไม่มี
■ การโฆษณา ประชาสัมพันธ์ ภายหลังเสนอขายหน่วยลงทุนครั้งแรก	ไม่เกิน 0.27****	ไม่มี	ไม่มี	ไม่มี
■ ค่าใช้จ่ายอื่น ๆ ****	ตามที่ย้ายจริง	0.00	0.00	0.00
<b>2. ค่าธรรมเนียมและค่าใช้จ่ายที่ประมาณการไม่ได้</b>	ตามที่ย้ายจริง	ไม่มี	ไม่มี	ไม่มี
<b>รวมค่าธรรมเนียมและค่าใช้จ่ายที่เรียกเก็บจริงทั้งหมด****</b>				
- ชนิดสะสมมูลค่า	ไม่เกิน 3.21	0.21	0.21	0.21
- ชนิดพิเศษ	ไม่เกิน 2.68	0.09	0.09	0.09
<b>ค่าใช้จ่ายในการซื้อขายหลักทรัพย์ (Trading cost)</b>	ตามที่ย้ายจริง	0.00	0.00	0.00

\* ค่าใช้จ่ายดังกล่าวได้รวมภาษีมูลค่าเพิ่มแล้ว

\*\* เมื่อดำเนินการรวมกับค่าธรรมเนียมหรือค่าใช้จ่ายต่างๆ ที่เรียกเก็บจริงจากกองทุนรวมตามข้อ 1.1 – 1.5 จะต้องไม่เกินค่าธรรมเนียมรวมของกองทุน

\*\*\* ทั้งนี้ ไม่เกินกว่าอัตราร้อยละ 0.27 ของมูลค่าทรัพย์สินสุทธิของกองทุนรวมในแต่ละวัน

\*\*\*\* ค่าใช้จ่ายอื่นที่น้อยกว่าหรือเท่ากับร้อยละ 0.01 ของมูลค่าทรัพย์สินสุทธิ

\*\*\*\*\* ไม่รวมค่าภาษีเงินได้นิติบุคคลสำหรับเงินได้ตามมาตรา 40 (4) (ก) แห่งประมวลรัษฎากร

ทั้งนี้ ในกรณีที่อัตราภาษีมูลค่าเพิ่ม ภาษีธุรกิจเฉพาะ หรือภาษีอื่นได้มีการเปลี่ยนแปลง บริษัทจัดการลงทุนสิทธิในการปรับปรุงอัตราค่าธรรมเนียมและค่าใช้จ่ายทั้งหมดของกองทุนให้สอดคล้องกับการเปลี่ยนแปลงดังกล่าว และให้ถือว่าได้รับความเห็นชอบจากผู้ถือหน่วยลงทุนแล้ว

บริษัทจัดการลงทุนที่จะเพิ่มค่าธรรมเนียมหรือค่าใช้จ่ายต่างๆ ดังกล่าวข้างต้นได้ไม่เกินร้อยละ 5 ของอัตราค่าธรรมเนียมหรือค่าใช้จ่าย ทั้งนี้ บริษัทจัดการจะแจ้งให้ผู้ลงทุนทราบล่วงหน้าไม่น้อยกว่า 60 วัน ก่อนการเรียกเก็บค่าธรรมเนียมหรือค่าใช้จ่ายที่เพิ่มขึ้นดังกล่าว



รายการที่เรียกเก็บจากผู้ซื้อหรือผู้ถือหน่วยลงทุน (รายละเอียดของมูลค่าหน่วยลงทุน)	อัตราตาม โครงการ*	เรียกเก็บจริง* (31 กรกฎาคม 2565)	เรียกเก็บจริง* (31 กรกฎาคม 2566)	เรียกเก็บจริง* (31 กรกฎาคม 2567)
ค่าธรรมเนียมการขาย (Front-End Fee)**				
(1) ชนิดสะสมมูลค่า	ไม่มี	ไม่มี	ไม่มี	ไม่มี
(2) ชนิดพิเศษ	ไม่มี	ไม่มี	ไม่มี	ไม่มี
ค่าธรรมเนียมการรับซื้อคืน (Back-End Fee)**				
(1) ชนิดสะสมมูลค่า	ไม่มี	ไม่มี	ไม่มี	ไม่มี
(2) ชนิดพิเศษ	ไม่มี	ไม่มี	ไม่มี	ไม่มี
ค่าธรรมเนียมการสับเปลี่ยนหน่วยลงทุน (Switching Fee)**				
(1) ค่าธรรมเนียมการสับเปลี่ยนหน่วยลงทุนเข้า (Switching In)				
• ชนิดสะสมมูลค่า	ไม่มี	ไม่มี	ไม่มี	ไม่มี
• ชนิดพิเศษ	ไม่มี	ไม่มี	ไม่มี	ไม่มี
(2) ค่าธรรมเนียมการสับเปลี่ยนหน่วยลงทุนออก (Switching Out)				
• ชนิดสะสมมูลค่า	ไม่มี	ไม่มี	ไม่มี	ไม่มี
• ชนิดพิเศษ	ไม่มี	ไม่มี	ไม่มี	ไม่มี
ค่าปรับกรณีขายคืนหน่วยลงทุนก่อนระยะเวลาถือ ครองที่กำหนดไว้ในโครงการ (Exit Fee)	ไม่มี	ไม่มี	ไม่มี	ไม่มี
ค่าใช้จ่ายในการซื้อหรือขายหลักทรัพย์ เมื่อมีการ สั่งซื้อหรือสั่งขายหรือสับเปลี่ยนหน่วยลงทุน (เก็บเข้ากองทุน) (Brokerage Fee)***	ไม่มี	ไม่มี	ไม่มี	ไม่มี
ค่าธรรมเนียมการโอนหน่วยลงทุน	ในอัตรา 10 บาท ต่อหน่วยลงทุน 1,000 หน่วย	ในอัตรา 10 บาท ต่อหน่วยลงทุน 1,000 หน่วย	ในอัตรา 10 บาท ต่อหน่วยลงทุน 1,000 หน่วย	ในอัตรา 10 บาท ต่อหน่วยลงทุน 1,000 หน่วย
<p>* ค่าธรรมเนียม / ค่าใช้จ่ายดังกล่าวรวมภาษีมูลค่าเพิ่มแล้ว</p> <p>** ค่าธรรมเนียมการขาย / สับเปลี่ยนหน่วยลงทุนอาจเรียกเก็บจากผู้ซื้อหน่วยลงทุนแต่ละกลุ่มหรือแต่ละรายในอัตราที่ไม่เท่ากัน โดยบริษัทจัดการจะแจ้งรายละเอียดและหลักเกณฑ์ให้ทราบต่อไป</p> <p>*** ค่าธรรมเนียม / ค่าใช้จ่ายดังกล่าวไม่มีภาษีมูลค่าเพิ่ม</p> <p>ทั้งนี้ ในกรณีที่อัตราภาษีมูลค่าเพิ่ม ภาษีธุรกิจเฉพาะ หรือภาษีอื่นใดมีการเปลี่ยนแปลง บริษัทจัดการสงวนสิทธิในการปรับปรุงอัตราค่าธรรมเนียมและค่าใช้จ่ายทั้งหมดของกองทุนให้สอดคล้องกับการเปลี่ยนแปลงดังกล่าว และให้ถือว่าได้รับความเห็นชอบจากผู้ถือหน่วยลงทุนแล้ว</p> <p>บริษัทจัดการสงวนสิทธิที่จะเพิ่มค่าธรรมเนียมหรือค่าใช้จ่ายต่าง ๆ ดังกล่าวข้างต้นได้ไม่เกินร้อยละ 5 ของอัตราค่าธรรมเนียมหรือค่าใช้จ่าย ทั้งนี้บริษัทจัดการจะแจ้งให้ผู้ลงทุนทราบล่วงหน้าไม่น้อยกว่า 60 วัน ก่อนการเรียกเก็บค่าธรรมเนียมหรือค่าใช้จ่ายที่เพิ่มขึ้นดังกล่าว</p>				



รายละเอียดการลงทุน การกู้ยืมเงินและการก่อภาระผูกพัน  
ณ วันที่ 31 กรกฎาคม 2567

ชื่อหลักทรัพย์	มูลค่าตามราคาตลาด (บาท)	ร้อยละของมูลค่าทรัพย์สินสุทธิ (%)
<b>ตราสารหนี้</b>	1,830,148,608.23	98.27%
<b>ตราสารหนี้ในประเทศ</b>	1,830,148,608.23	98.27%
<b>พันธบัตรธนาคารแห่งประเทศไทย</b>	1,759,687,215.83	94.49%
พันธบัตรธนาคารแห่งประเทศไทยงวดที่ 27/91/67(CB24O03A)	149,392,749.00	8.02%
พันธบัตรธนาคารแห่งประเทศไทยงวดที่ 26/91/67(CB24926A)	129,536,932.20	6.96%
พันธบัตรธนาคารแห่งประเทศไทยงวดที่ 28/91/67(CB24O10A)	129,416,927.90	6.95%
พันธบัตรธนาคารแห่งประเทศไทยงวดที่ 21/91/67(CB24822A)	114,846,672.80	6.17%
พันธบัตรธนาคารแห่งประเทศไทยงวดที่ 24/91/67(CB24912A)	99,730,318.00	5.36%
พันธบัตรธนาคารแห่งประเทศไทยงวดที่ 20/91/67(CB24815A)	89,922,434.40	4.83%
พันธบัตรธนาคารแห่งประเทศไทยงวดที่ 19/91/67(CB24808A)	79,966,490.40	4.29%
พันธบัตรธนาคารแห่งประเทศไทยงวดที่ 30/91/67(CB24O24A)	79,573,768.00	4.27%
พันธบัตรธนาคารแห่งประเทศไทยงวดที่ 29/91/67(CB24O17B)	69,656,146.70	3.74%
พันธบัตรธนาคารแห่งประเทศไทยงวดที่ 25/91/67(CB24919A)	49,842,756.50	2.68%
พันธบัตรธนาคารแห่งประเทศไทยงวดที่ 22/91/67(CB24829A)	46,916,501.68	2.52%
พันธบัตรธนาคารแห่งประเทศไทยงวดที่ 31/91/67(CB24O31A)	39,766,614.80	2.14%
พันธบัตรธนาคารแห่งประเทศไทยงวดที่ 18/91/67(CB24801B)	32,000,000.00	1.72%
พันธบัตรธนาคารแห่งประเทศไทยงวดที่ 23/91/67(CB24905B)	19,955,510.20	1.07%
พันธบัตรธนาคารแห่งประเทศไทยงวดที่ 2/FRB182/67(CBF24805A)	207,558,668.55	11.15%
พันธบัตรธนาคารแห่งประเทศไทยงวดที่ 7/FRB364/67(CBF25714A)	150,272,755.50	8.07%
พันธบัตรธนาคารแห่งประเทศไทยงวดที่ 7/FRB182/67(CBF25106A)	140,282,312.80	7.53%
พันธบัตรธนาคารแห่งประเทศไทยงวดที่ 4/FRB181/67(CBF24O07A)	131,049,656.40	7.04%
<b>หุ้นกู้</b>	70,461,392.40	3.78%
หุ้นกู้ของธนาคารเกียรตินาคินภัทร จำกัด (มหาชน) ครั้งที่ 5/2565 (KKP24NA)	70,461,392.40	3.78%
<b>เงินฝากธนาคาร</b>	72,282,978.35	3.88%
บมจ.ธนาคารกสิกรไทย(KBANK)	606,583.81	0.03%
บมจ.ธนาคาร ยูโอบี(UOBT)	41,432,542.08	2.22%
ธนาคารอาคารสงเคราะห์(GHB)	30,243,852.46	1.62%
<b>หนี้สินอื่น</b>	(40,147,598.58)	(2.16%)
<b>มูลค่าทรัพย์สินสุทธิ</b>	1,862,283,988.00	100.00%
<b>มูลค่าหน่วยลงทุน (บาท)</b>	10.4338	



รายงานสรุปเงินลงทุน  
ณ วันที่ 31 กรกฎาคม 2567

กลุ่มของตราสาร	มูลค่าตามราคาตลาด	%NAV
(ก) ตราสารภาครัฐ ได้แก่ ตัวแลกเปลี่ยน พันธบัตรรัฐบาล พันธบัตรธนาคารแห่งประเทศไทย พันธบัตร หรือตราสารแห่งหนึ่งที่กองทุนเพื่อการฟื้นฟูและพัฒนาาระบบสถาบันการเงิน หรือกระทรวงการคลัง เป็นผู้ออก ผู้รับรอง ผู้รับอาวัล หรือผู้ค้ำประกัน	1,759,687,215.83	94.49
(ข) ตราสารที่ธนาคารที่มีกฎหมายเฉพาะจัดตั้งขึ้น ธนาคารพาณิชย์ หรือบริษัทเงินทุนเป็นผู้ ออก ผู้รับรอง ผู้รับอาวัล ผู้สลักหลัง หรือผู้ค้ำประกัน	142,744,370.75	7.67
(ค) ตราสารที่มีบริษัทที่ได้รับ rating ในระดับ investment grade เป็นผู้ออก ผู้รับรอง ผู้รับ อาวัล ผู้สลักหลัง หรือผู้ค้ำประกัน	-	-
(ง) ตราสารที่มีบริษัทที่ได้รับการจัดอันดับความน่าเชื่อถือในระดับที่ต่ำกว่า investment grade หรือไม่มี rating เป็นผู้ออก ผู้รับรอง ผู้รับอาวัล ผู้สลักหลัง หรือผู้ค้ำประกัน	-	-

สัดส่วนสูงสุด (Upper Limit) ที่บริษัทจัดการคาดว่าจะลงทุนในกลุ่ม (ง) 15 %NAV

ผลการดำเนินงานของกองทุนรวม

ผลการดำเนินงานและดัชนีชี้วัดย้อนหลังตามปีปฏิทิน  
(คำนวณตามปีปฏิทิน ตั้งแต่ ม.ค. – ธ.ค. ของแต่ละปี)

PVDTP

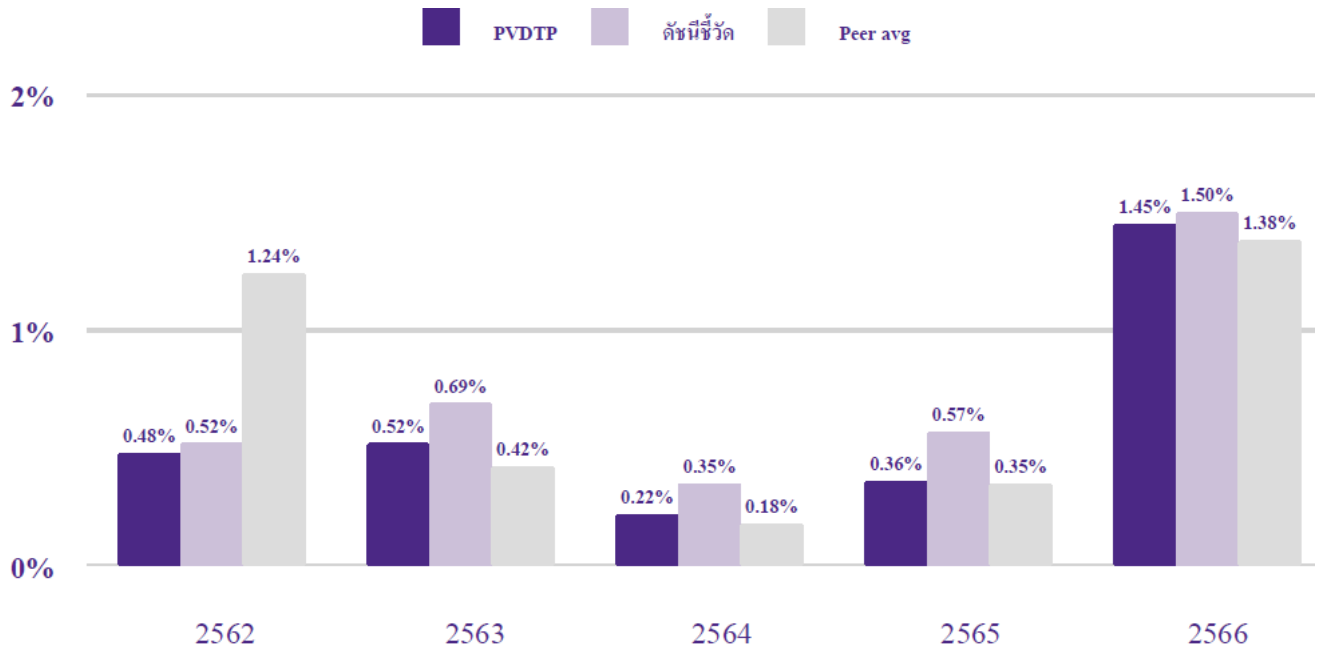



PVDTPP

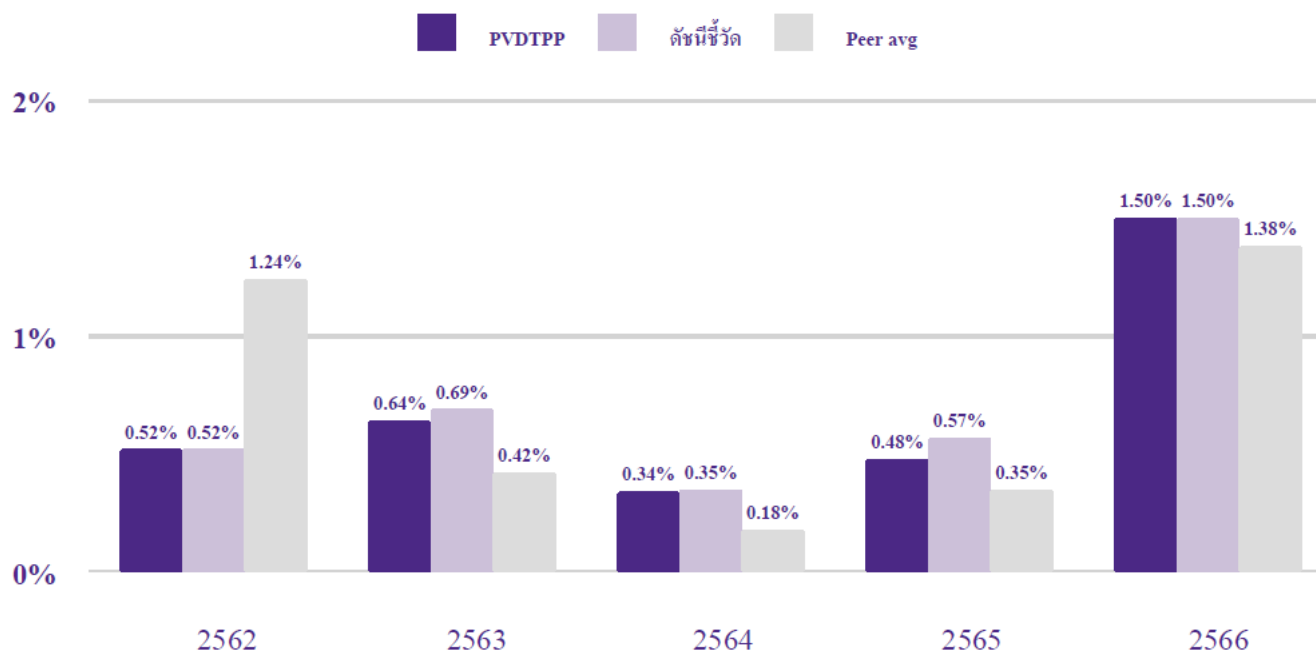

หมายเหตุ : ผลการดำเนินงานในอดีต มิได้เป็นสิ่งยืนยันถึงผลการดำเนินงานในอนาคต  
ผู้ลงทุนควรทำความเข้าใจลักษณะสินค้า เงื่อนไข ผลตอบแทน และความเสี่ยงก่อนตัดสินใจ

ผลการดำเนินงานแบบปักหมุด

ผลตอบแทนจากการลงทุน	% ตามช่วงเวลา			% ต่อปี				
	YTD	3 เดือน	6 เดือน	1 ปี	3 ปี	5 ปี	10 ปี	ตั้งแต่จัดตั้ง
PVDTP	1.25%	0.54%	1.05%	2.05%	1.05%	n.a.	n.a.	0.86%
เกณฑ์มาตรฐาน <sup>1</sup>	1.16%	0.51%	1.01%	1.95%	1.14%	n.a.	n.a.	0.97%
ความผันผวนของผลการดำเนินงาน	0.07%	0.04%	0.07%	0.10%	0.08%	n.a.	n.a.	0.07%
ความผันผวนของเกณฑ์มาตรฐาน	0.07%	0.04%	0.06%	0.09%	0.08%	n.a.	n.a.	0.07%

ผลตอบแทนจากการลงทุน	% ตามช่วงเวลา			% ต่อปี				
	YTD	3 เดือน	6 เดือน	1 ปี	3 ปี	5 ปี	10 ปี	ตั้งแต่จัดตั้ง
PVDTPP	1.25%	0.54%	1.05%	2.04%	1.13%	n.a.	n.a.	0.95%
เกณฑ์มาตรฐาน <sup>1</sup>	1.16%	0.51%	1.01%	1.95%	1.14%	n.a.	n.a.	0.97%
ความผันผวนของผลการดำเนินงาน	0.07%	0.04%	0.07%	0.11%	0.09%	n.a.	n.a.	0.07%
ความผันผวนของเกณฑ์มาตรฐาน	0.07%	0.04%	0.06%	0.09%	0.08%	n.a.	n.a.	0.07%

หมายเหตุ : การวัดผลการดำเนินงานของกองทุนรวมนี้ จัดทำขึ้นตามมาตรฐานการวัดผลการดำเนินงานของสมาคมบริษัทจัดการลงทุน

<sup>1</sup> - ดัชนีพันธบัตรที่มีอายุคงที่ (ZRR) อายุประมาณ 1 เดือน ในสัดส่วนร้อยละ 40

- ดัชนีพันธบัตรที่มีอายุคงที่ (ZRR) อายุประมาณ 3 เดือน ในสัดส่วนร้อยละ 40

- อัตราดอกเบี้ยเงินฝากประจำ 3 เดือนเฉลี่ยประเภทบุคคลธรรมดาเงิน 1 ล้านบาทของธนาคารกรุงเทพ, ธนาคารกสิกรไทย, และธนาคารไทยพาณิชย์ ในสัดส่วนร้อยละ 20

- ❖ PVDTP เคยมีผลขาดทุนสูงสุดในช่วงเวลา 5 ปี (maximum drawdown) คือ 0.00%
- ❖ PVDTPP เคยมีผลขาดทุนสูงสุดในช่วงเวลา 5 ปี (maximum drawdown) คือ 0.00%

ข้อมูลอัตราส่วนหมุนเวียนการลงทุนของกองทุน (Portfolio Turnover Ratio: PTR)  
รอบระยะเวลาตั้งแต่วันที่ 1 สิงหาคม 2566 ถึงวันที่ 31 กรกฎาคม 2567

PTR =	<u>Min (ซื้อทรัพย์สิน, ขายทรัพย์สิน)</u> Avg. NAV
PTR =	<u>2,838,758,101.48</u> 1,699,869,776.77
PTR =	1.67

หมายเหตุ : PTR คำนวณจากมูลค่าที่น้อยกว่าระหว่างผลรวมของมูลค่าการซื้อขายทรัพย์สินกับผลรวมของมูลค่าการขายทรัพย์สิน ที่กองทุนรวมลงทุนในรอบระยะเวลาบัญชีที่ผ่านมาหารด้วยมูลค่าทรัพย์สินสุทธิเฉลี่ยของกองทุนรวมในรอบระยะเวลาบัญชีเดียวกัน



รายละเอียดตัวตราสารและอันดับความน่าเชื่อถือของตราสารทุกตัวใน PORT  
ณ วันที่ 31 กรกฎาคม 2567

ประเภท	ผู้ออก	ผู้ค้ำ/ผู้รับรอง/ผู้หลักหลัง	วันครบกำหนด	อันดับความน่าเชื่อถือของผู้ออกตราสาร		มูลค่าหน้าตัว	มูลค่าตามราคาตลาด	
				TRIS Rating	FITCH Rating			
พันธบัตร	ธนาคารแห่งประเทศไทย		01/08/2024			32,000,000.00	32,000,000.00	
	ธนาคารแห่งประเทศไทย		05/08/2024			205,000,000.00	207,558,668.55	
	ธนาคารแห่งประเทศไทย		08/08/2024			80,000,000.00	79,966,490.40	
	ธนาคารแห่งประเทศไทย		15/08/2024			90,000,000.00	89,922,434.40	
	ธนาคารแห่งประเทศไทย		22/08/2024			115,000,000.00	114,846,672.80	
	ธนาคารแห่งประเทศไทย		29/08/2024			47,000,000.00	46,916,501.68	
	ธนาคารแห่งประเทศไทย		05/09/2024			20,000,000.00	19,955,510.20	
	ธนาคารแห่งประเทศไทย		12/09/2024			100,000,000.00	99,730,318.00	
	ธนาคารแห่งประเทศไทย		19/09/2024			50,000,000.00	49,842,756.50	
	ธนาคารแห่งประเทศไทย		26/09/2024			130,000,000.00	129,536,932.20	
	ธนาคารแห่งประเทศไทย		03/10/2024			150,000,000.00	149,392,749.00	
	ธนาคารแห่งประเทศไทย		07/10/2024			130,000,000.00	131,049,656.40	
	ธนาคารแห่งประเทศไทย		10/10/2024			130,000,000.00	129,416,927.90	
	ธนาคารแห่งประเทศไทย		17/10/2024			70,000,000.00	69,656,146.70	
	ธนาคารแห่งประเทศไทย		24/10/2024			80,000,000.00	79,573,768.00	
	ธนาคารแห่งประเทศไทย		31/10/2024			40,000,000.00	39,766,614.80	
	ธนาคารแห่งประเทศไทย		06/01/2025			140,000,000.00	140,282,312.80	
	ธนาคารแห่งประเทศไทย		14/07/2025			150,000,000.00	150,272,755.50	
	หุ้นกู้	บมจ.ธนาคารเกียรตินาคินภัทร		07/11/2024	A		70,000,000.00	70,461,392.40
	เงินฝากธนาคาร	ธนาคารอาคารสงเคราะห์		04/04/2025	AAA		-	30,243,852.46
บมจ.ธนาคาร ยูโอบี					AAA(thai)	-	41,432,542.08	
บมจ.ธนาคารกสิกรไทย					AA+(thai)	-	606,583.81	

Fitch Ratings

อันดับความน่าเชื่อถือระยะยาวสำหรับประเทศไทย

AAA (tha)

AAA แสดงถึงระดับความน่าเชื่อถือขั้นสูงสุดของอันดับความน่าเชื่อถือภายในประเทศไทยซึ่งกำหนดโดยฟิทช์ โดยอันดับความน่าเชื่อถือนี้จะมอบให้กับอันดับความน่าเชื่อถือที่มีความเสี่ยง “น้อยที่สุด” เมื่อเปรียบเทียบกับ ผู้ออกตราสารหรือตราสารอื่นในประเทศไทย และโดยปกติแล้วจะกำหนดให้ แก่ตราสารทางการเงินที่ออกหรือค้ำประกันโดยรัฐบาล

AA (tha)

AA แสดงถึงระดับความน่าเชื่อถือขั้นสูงมากเมื่อเปรียบเทียบกับผู้ออกตราสารหรือตราสารอื่นในประเทศไทยโดยระดับความน่าเชื่อถือของตราสารทางการเงินชั้นนี้ต่างจากผู้ออกตราสารหรือตราสารอื่นที่ได้รับการจัดอันดับความน่าเชื่อถือขั้นสูงสุดของประเทศไทยเพียงเล็กน้อย

A (tha)

A แสดงถึงระดับความน่าเชื่อถือขั้นสูงเมื่อเปรียบเทียบกับผู้ออกตราสารหรือตราสารอื่นในประเทศไทย อย่างไรก็ตาม การเปลี่ยนแปลงของสถานการณ์หรือสภาพทางเศรษฐกิจอาจมีผลกระทบต่อความสามารถในการชำระหนี้ได้ตรงตามกำหนดของตราสารทางการเงินเหล่านั้นมากกว่าตราสารอื่นที่ได้รับการจัดอันดับความน่าเชื่อถือในประเภทที่สูงกว่า

BBB (tha)

BBB แสดงถึงระดับความน่าเชื่อถือขั้นปานกลางเมื่อเปรียบเทียบกับผู้ออกตราสารอื่นในประเทศไทย อย่างไรก็ตาม มีความเป็นไปได้มากกว่าการเปลี่ยนแปลงของสถานการณ์หรือสภาพทางเศรษฐกิจจะมีผลกระทบต่อความสามารถในการชำระหนี้ได้ตรงตามกำหนดเวลาของตราสารทางการเงินเหล่านั้นมากกว่าตราสารอื่นที่ได้รับการจัดอันดับความน่าเชื่อถือในประเภทที่สูงกว่า

BB (tha)

BB แสดงถึงระดับความน่าเชื่อถือค่อนข้างต่ำเมื่อเปรียบเทียบกับผู้ออกตราสารอื่นในประเทศไทย การชำระหนี้ตามเงื่อนไขของตราสารเหล่านั้นภายในประเทศนั้น ๆ มีความไม่แน่นอนในระดับหนึ่งและความสามารถในการชำระหนี้คืนตามกำหนดเวลาจะมีความไม่แน่นอนมากขึ้นตามการเปลี่ยนแปลงของเศรษฐกิจในทางลบ

B (tha)

B แสดงถึงระดับความน่าเชื่อถือขั้นต่ำอย่างมีนัยสำคัญเมื่อเปรียบเทียบกับผู้ออกตราสารอื่น ๆ ในประเทศไทย การปฏิบัติตามเงื่อนไขของตราสารหนี้และข้อผูกพันทางการเงินยังคงเป็นไปได้ในปัจจุบัน แต่ความมั่นคงยังจำกัดอยู่ในระดับหนึ่งเท่านั้น และความสามารถในการชำระหนี้ตามกำหนดอย่างต่อเนื่องเท่านั้น และความสามารถในการชำระหนี้ตามกำหนดอย่างต่อเนื่องนั้น ไม่แน่นอนขึ้นอยู่ กับสภาวะที่เอื้อต่อการดำเนินธุรกิจและสภาพทางเศรษฐกิจ

อันดับความน่าเชื่อถือระยะสั้นสำหรับประเทศไทย

F1 (tha)

แสดงถึงระดับความสามารถขั้นสูงสุดในการชำระหนี้ตามเงื่อนไขของตราสารตรงตามกำหนดเมื่อเปรียบเทียบกับผู้ออกตราสารหรือตราสารอื่น ๆ ในประเทศไทยภายใต้อันดับความน่าเชื่อถือภายในประเทศไทยซึ่งกำหนดโดยฟิทช์ โดยอันดับความน่าเชื่อถือนี้จะมอบให้สำหรับอันดับความน่าเชื่อถือที่มีความเสี่ยง “น้อยที่สุด” เมื่อเปรียบเทียบกับผู้ออกตราสารอื่นในประเทศไทยเดียวกัน และโดยปกติแล้วจะกำหนดให้กับตราสารทางการเงินที่ออกหรือค้ำประกันโดยรัฐบาล ในกรณีที่มีระดับความน่าเชื่อถือสูงเป็นพิเศษจะมีสัญลักษณ์ “+” แสดงไว้เพิ่มเติมจากอันดับความน่าเชื่อถือที่กำหนด

F2 (tha)

แสดงถึงระดับความสามารถในการชำระหนี้ตามเงื่อนไขทางการเงินตามกำหนดเวลาในระดับที่น่าพอใจเมื่อเปรียบเทียบกับผู้ออกตราสารอื่นในประเทศเดียวกัน อย่างไรก็ตาม ระดับของความน่าเชื่อถือดังกล่าวยังไม่อาจเทียบเท่ากับกรณีที่ได้รับการจัดอันดับความน่าเชื่อถือที่สูงกว่า

F3 (tha)

แสดงถึงระดับความสามารถในการชำระหนี้ตามเงื่อนไขของตราสารการเงินตามกำหนดเวลาในระดับปานกลางเมื่อเปรียบเทียบกับผู้ออกตราสารอื่นหรือตราสารอื่นในประเทศเดียวกัน อย่างไรก็ตาม ความสามารถในการชำระหนี้ดังกล่าวจะมีความไม่แน่นอนมากขึ้นไปตามการเปลี่ยนแปลงในทางลบในระยะสั้นมากกว่าตราสารที่ได้รับการจัดอันดับที่สูงกว่า

B (tha)

แสดงถึงระดับความสามารถในการชำระหนี้ตามเงื่อนไขของตราสารการเงินตามกำหนดเวลาที่ไม่แน่นอนเมื่อเปรียบเทียบกับผู้ออกตราสารอื่นในประเทศไทย ความสามารถในการชำระหนี้ดังกล่าวจะไม่น่าแน่นอนมากขึ้นตามการเปลี่ยนแปลงทางเศรษฐกิจและการเงินในทางลบระยะสั้น

C (tha)

แสดงถึงระดับความสามารถในการชำระหนี้ตามเงื่อนไขของตราสารการเงินตามกำหนดเวลาที่ไม่แน่นอนสูง เมื่อเปรียบเทียบกับผู้ออกตราสารอื่นในประเทศไทยความสามารถในการปฏิบัติตามข้อผูกพันทางการเงินขึ้นอยู่กับสภาวะที่เอื้อต่อการดำเนินธุรกิจและสภาพการณ์ทางเศรษฐกิจเท่านั้น

D (tha)

แสดงถึงการผิดนัดชำระหนี้ที่เกิดขึ้นแล้วหรือกำลังจะเกิดขึ้น

**หมายเหตุประกอบการจัดอันดับความน่าเชื่อถือในระยะยาวในระยะสั้นสำหรับประเทศไทย**

Fitch Ratings

อันดับความน่าเชื่อถือระยะยาวสำหรับประเทศไทย

CCC (tha), CC(th), C(th)

อันดับความน่าเชื่อถือเหล่านี้แสดงถึงระดับความน่าเชื่อถือขั้นต่ำมากเมื่อเปรียบเทียบกับผู้ออกตราสารหรือตราสารอื่นในประเทศไทย ความสามารถในการปฏิบัติตามข้อผูกพันทางการเงินขึ้นอยู่กับสถานะที่เอื้อต่อการดำเนินธุรกิจ และการพัฒนาทางเศรษฐกิจเพียงอย่างเดียว

D(th)

อันดับความน่าเชื่อถือเหล่านี้ จะถูกกำหนดให้สำหรับองค์กรหรือตราสารหนึ่งที่กำลังอยู่ในภาวะผิดนัดชำระหนี้ในปัจจุบัน

อันดับความน่าเชื่อถือระยะสั้นสำหรับประเทศไทย

เครื่องบ่งชี้พิเศษสำหรับประเทศไทย “tha” จะถูกระงับไว้ต่อจากอันดับความน่าเชื่อถือทุกอันดับ เพื่อแยกความแตกต่างออกจากการจัดอันดับความน่าเชื่อถือระดับสากลเครื่องหมาย “+” หรือ “-” อาจจะถูกระบุไว้เพิ่มเติมต่อจากอันดับความน่าเชื่อถือสำหรับประเทศหนึ่ง ๆ เพื่อแสดงถึงสถานะย่อย โดยเปรียบเทียบกับภายในอันดับความน่าเชื่อถือชั้นหลัก ทั้งนี้ จะไม่มีการระบุสัญลักษณ์ ต่อท้ายดังกล่าวสำหรับอันดับความน่าเชื่อถืออันดับ “AAA(th)” หรืออันดับที่ต่ำกว่า “CCC(th)” สำหรับอันดับความน่าเชื่อถือในระยะยาว

และจะไม่มีการระบุสัญลักษณ์ต่อท้ายดังกล่าวสำหรับอันดับความน่าเชื่อถือในระยะสั้น นอกเหนือจาก “F1(th)”

สัญญาณการปรับอันดับความน่าเชื่อถือ (Rating Watch) : สัญญาณการปรับอันดับความน่าเชื่อถือจะถูกใช้เพื่อแจ้งให้นักลงทุนทราบว่ามีความเป็นไปได้ที่จะมีการเปลี่ยนแปลงอันดับความน่าเชื่อถือและแนวโน้มทิศทางของการเปลี่ยนแปลงดังกล่าว สัญญาณดังกล่าวอาจระบุเป็น “สัญญาณบวก” ซึ่งบ่งชี้แนวโน้มในการปรับอันดับความน่าเชื่อถือให้สูงขึ้น “สัญญาณลบ” จะบ่งชี้แนวโน้มในการปรับอันดับความน่าเชื่อถือให้ต่ำลง หรือ “สัญญาณวิวิธน์” ในกรณีที่อันดับความน่าเชื่อถืออาจได้รับการปรับขึ้นปรับลงหรือคงที่โดยปกติ สัญญาณการปรับอันดับความน่าเชื่อถือมักจะถูกระบุไว้สำหรับช่วงระยะเวลาสั้น ๆ

Tris Rating

อันดับเครดิตตราสารหนี้ระยะกลางและระยะยาวมีอายุตั้งแต่ 1 ปีขึ้นไป

AAA

AAA อันดับเครดิตสูงสุด มีความเสี่ยงต่ำที่สุด บริษัทมีความสามารถในการชำระดอกเบี้ยและคืนเงินต้นในเกณฑ์สูงสุด และได้รับผลกระทบน้อยมากจากการเปลี่ยนแปลงทางธุรกิจ เศรษฐกิจ และสิ่งแวดล้อมอื่นๆ

AA

AA มีความเสี่ยงต่ำมาก บริษัทมีความสามารถในการชำระดอกเบี้ยและคืนเงินต้นในเกณฑ์สูงมาก แต่อาจได้รับผลกระทบจากการเปลี่ยนแปลงทางธุรกิจ เศรษฐกิจ และสิ่งแวดล้อมอื่นๆ มากกว่าอันดับเครดิตที่อยู่ในระดับ AAA

A

A มีความเสี่ยงในระดับต่ำ บริษัทมีความสามารถในการชำระดอกเบี้ยและคืนเงินต้นในเกณฑ์สูง แต่อาจได้รับผลกระทบจากการเปลี่ยนแปลงทางธุรกิจ เศรษฐกิจ และสิ่งแวดล้อมอื่นๆ มากกว่าอันดับเครดิตที่อยู่ในระดับสูงกว่า

BBB

BBB มีความเสี่ยงในระดับปานกลาง บริษัทมีความสามารถในการชำระดอกเบี้ยและคืนเงินต้นในเกณฑ์ที่เพียงพอ แต่มีความอ่อนไหวต่อการเปลี่ยนแปลงทางธุรกิจ เศรษฐกิจ และสิ่งแวดล้อมอื่นๆ มากกว่า และอาจมีความสามารถในการชำระหนี้ที่อ่อนแอลงเมื่อเทียบกับอันดับเครดิตที่อยู่ในระดับสูงกว่า

อันดับเครดิตตราสารหนี้ระยะสั้น มีอายุต่ำกว่า 1 ปี

T1

T1 ออกตราสารหนี้มีสถานะทั้งทางด้านการตลาดและการเงินที่แข็งแกร่งในระดับดีมาก มีสภาพคล่องที่ดีมาก และนักลงทุนจะได้รับความคุ้มครองจากการผิดนัดชำระหนี้ที่ต่ำกว่าอันดับเครดิตในระดับอื่น ผู้ออกตราสารที่ได้รับอันดับเครดิตในระดับดังกล่าวซึ่งมีเครื่องหมาย “+” ด้วยจะได้รับความคุ้มครองด้านการผิดนัดชำระหนี้ที่สูงยิ่งขึ้น

T2

T2 ผู้ออกตราสารหนี้มีสถานะทั้งทางด้านการตลาดและการเงินที่แข็งแกร่งในระดับดี และมีความสามารถในการชำระหนี้ระยะสั้นในระดับที่น่าพอใจ

T3

T3 ผู้ออกตราสารหนี้มีความสามารถในการชำระหนี้ระยะสั้นในระดับที่ยอมรับได้

T4

T4 ผู้ออกตราสารหนี้มีความสามารถในการชำระหนี้ระยะสั้นที่ค่อนข้างอ่อนแออันดับเครดิตทุกประเภทที่จัดโดยทริสเรตติ้งเป็นอันดับเครดิตตราสารหนี้ในระบูกฎเงินบาท ซึ่งสะท้อนความสามารถในการชำระหนี้ของผู้ออกตราสารโดยไม่รวมความเสี่ยงในการเปลี่ยนแปลงการชำระหนี้จากสกุลเงินบาทเป็นสกุลเงินตราต่างประเทศ

Tris Rating

**อันดับเครดิตตราสารหนี้ระยะกลางและระยะยาวมีอายุตั้งแต่ 1 ปีขึ้นไป**

BB

BB ความเสี่ยงในระดับสูง บริษัทมีความสามารถในการชำระดอกเบี้ยและคืนเงินต้นในเกณฑ์ต่ำกว่าระดับปานกลาง และจะได้รับผลกระทบจากการเปลี่ยนแปลงทางธุรกิจ เศรษฐกิจ และสิ่งแวดล้อมอื่นๆ ค่อนข้างชัดเจน ซึ่งอาจส่งผลให้ความสามารถในการชำระหนี้อยู่ในเกณฑ์ไม่เพียงพอ

B

B ความเสี่ยงในระดับสูงมาก บริษัทมีความสามารถในการชำระดอกเบี้ยและคืนเงินต้นในเกณฑ์ต่ำ และอาจจะหมดความสามารถหรือความตั้งใจในการชำระหนี้ได้ตามการเปลี่ยนแปลงของสถานการณ์ทางธุรกิจ เศรษฐกิจ และสิ่งแวดล้อมอื่นๆ

C

C มีความเสี่ยงในการผิดนัดชำระหนี้สูงสุด บริษัทไม่มีความสามารถในการชำระดอกเบี้ยและคืนเงินต้นตามกำหนดอย่างชัดเจน โดยต้องอาศัยเงื่อนไขที่เอื้ออำนวยทางธุรกิจ เศรษฐกิจ และสิ่งแวดล้อมอื่นๆ อย่างมากจึงจะมีความสามารถในการชำระหนี้ได้

D

D เป็นระดับที่อยู่ในสภาวะผิดนัดชำระหนี้ โดยผู้ออกตราสารหนี้ไม่สามารถชำระดอกเบี้ยและคืนเงินต้นได้ตามกำหนด  
 อันดับเครดิตจาก AA ถึง C อาจมีเครื่องหมายบวก (+) หรือลบ (-) ต่อท้าย เพื่อจำแนกความแตกต่างของคุณภาพของอันดับเครดิตภายในระดับเดียวกัน

**อันดับเครดิตตราสารหนี้ระยะสั้น มีอายุต่ำกว่า 1 ปี**

นอกจากนี้ ทริสเรตติ้งยังกำหนด "แนวโน้มอันดับเครดิต" (Rating Outlook) เพื่อสะท้อนความเป็นไปได้ของการเปลี่ยนแปลงอันดับเครดิตของผู้ออกตราสารหนี้ระยะปานกลางหรือระยะยาว โดยทริสเรตติ้งจะพิจารณาถึงโอกาสที่จะเกิดการเปลี่ยนแปลงของภาวะอุตสาหกรรมและสภาพแวดล้อมทางธุรกิจในอนาคตของผู้ออกตราสารที่อาจกระทบต่อความสามารถในการชำระหนี้ ทั้งนี้ แนวโน้มอันดับเครดิตที่ออกให้แก่หน่วยงานต่างๆ จะเทียบเท่ากับความสามารถในการชำระหนี้ของหน่วยงานนั้นๆ แนวโน้มอันดับเครดิตแบ่งออกเป็น 4 ระดับ ได้แก่

Positive	หมายถึงอันดับเครดิตอาจปรับขึ้น
Stable	หมายถึงอันดับเครดิตอาจไม่เปลี่ยนแปลง
Negative	หมายถึงอันดับเครดิตอาจปรับลดลง
Developing	หมายถึงอันดับเครดิตอาจปรับขึ้น ปรับลดลง หรือไม่เปลี่ยนแปลง



คำเตือน / ข้อแนะนำ

- การพิจารณาว่าหนังสือชี้ชวนในการเสนอขายหน่วยลงทุนของกองทุนรวมนี้มิได้เป็นการแสดงว่าสำนักงานได้รับรองถึงความถูกต้องของข้อมูลในหนังสือชี้ชวนของกองทุนรวม หรือได้ประกันราคาหรือผลตอบแทนของหน่วยลงทุนที่เสนอขายนั้น
- บริษัทจัดการกองทุนรวมอาจลงทุนในหลักทรัพย์หรือทรัพย์สินอื่นเพื่อบริษัทจัดการกองทุนรวมเช่นเดียวกันกับที่บริษัทจัดการกองทุนรวมลงทุนในหลักทรัพย์หรือทรัพย์สินอื่นเพื่อกองทุนรวม โดยบริษัทจะจัดให้มีระบบงานที่ป้องกันความขัดแย้งทางผลประโยชน์เพื่อให้เกิดความเป็นธรรมต่อผู้ถือหน่วยลงทุน ทั้งนี้ผู้ลงทุนสามารถขอตรวจสอบรายละเอียดข้อมูลการลงทุนเพื่อบริษัทจัดการได้ที่ทางเว็บไซต์ [www.scbam.com](http://www.scbam.com)
- กองทุนรวมเป็นนิติบุคคลแยกต่างหากจากบริษัทจัดการ ดังนั้นบริษัทหลักทรัพย์จัดการกองทุน ไทยพาณิชย์ จำกัด จึงไม่มีภาวะผูกพันในการชดเชยผลขาดทุนของกองทุนเปิดไทยพาณิชย์ตราสารรัฐตลาดเงิน พลัส สำหรับกองทุนสำรองเลี้ยงชีพ ทั้งนี้ ผลการดำเนินงานของกองทุนเปิดไทยพาณิชย์ตราสารรัฐตลาดเงิน พลัส สำหรับกองทุนสำรองเลี้ยงชีพ ไม่ได้ขึ้นอยู่กับสถานะทางการเงินหรือผลการดำเนินงานของบริษัทหลักทรัพย์จัดการกองทุนไทยพาณิชย์ จำกัด
- ในกรณีที่ผู้ลงทุนต้องการทราบข้อมูลเพิ่มเติม ผู้ลงทุนสามารถขอหนังสือชี้ชวนส่วนข้อมูลโครงการได้ที่บริษัทหลักทรัพย์จัดการกองทุน ไทยพาณิชย์ จำกัด หรือผู้สนับสนุนการขายหรือรับซื้อคืน
- ผู้ลงทุนควรลงทุนในกองทุนรวมนี้เมื่อมีความเข้าใจในความเสี่ยงของสัญญาซื้อขายล่วงหน้าและควรพิจารณาความเหมาะสมของการลงทุนโดยคำนึงถึงประสบการณ์การลงทุนวัตถุประสงค์การลงทุนและฐานะการเงินของผู้ลงทุนเอง

คำเตือนหรือคำแนะนำตามประกาศอื่น

- ผู้ลงทุนสามารถตรวจสอบข้อมูลที่น่าจะมีผลต่อการตัดสินใจลงทุน เช่น การทำธุรกรรมกับบุคคลที่เกี่ยวข้องได้ที่สำนักงานคณะกรรมการ ก.ล.ต. หรือโดยผ่านเครือข่ายอินเทอร์เน็ตของสำนักงานคณะกรรมการ ก.ล.ต. (<http://www.sec.or.th>)
- บริษัทจัดการอนุญาตให้พนักงานลงทุนในหลักทรัพย์เพื่อตนเองได้ โดยจะต้องปฏิบัติตามจรรยาบรรณ และประกาศต่างๆ ที่สมาคมบริษัทจัดการลงทุนกำหนด และจะต้องเปิดเผยการลงทุนดังกล่าวให้บริษัทจัดการทราบเพื่อที่บริษัทจัดการจะสามารถกำกับและดูแลการซื้อขายหลักทรัพย์ของพนักงานได้
- ผู้ลงทุนสามารถตรวจสอบแนวทางในการใช้สิทธิออกเสียง และดำเนินการใช้สิทธิออกเสียงได้โดยบริษัทจัดการจะทำการตีตประกาศ ณ ที่ทำการของบริษัทจัดการ หรือประกาศในเว็บไซต์ของบริษัทจัดการ
- ผู้ลงทุนควรศึกษาข้อมูลในหนังสือชี้ชวนให้เข้าใจก่อนซื้อหน่วยลงทุน และเก็บไว้เป็นข้อมูลเพื่อใช้อ้างอิงในอนาคต หากต้องการทราบข้อมูลเพิ่มเติม สามารถขอหนังสือชี้ชวนส่วนข้อมูลโครงการได้ที่บริษัทจัดการหรือผู้ขายหน่วยลงทุน
- ผู้ลงทุนควรตรวจสอบให้แน่ใจว่า ผู้ขายหน่วยลงทุน เป็นบุคคลที่ได้รับการเห็นชอบจากสำนักงานคณะกรรมการ ก.ล.ต. และควรขอฉบับตราประจำตัวของบุคคลดังกล่าวที่สำนักงานคณะกรรมการ ก.ล.ต. ออกให้ด้วย
- ในกรณีที่ผู้ลงทุนได้รับการจัดสรรหน่วยลงทุน ผู้ลงทุนรับทราบและยินยอมเข้าผูกพันตามรายละเอียดโครงการจัดการกองทุนรวมที่ได้รับอนุมัติจากสำนักงานและที่แก้ไขเพิ่มเติม โดยชอบด้วยกฎหมาย ตลอดจนข้อผูกพันระหว่างบริษัทจัดการกองทุนรวมและผู้ถือหน่วยลงทุนที่จัดทำขึ้นโดยชอบด้วยกฎหมายและลงนามโดยผู้ดูแลผลประโยชน์ของกองทุนรวม

หนังสือชี้ชวนฉบับนี้รวบรวมขึ้นโดยใช้ข้อมูล ณ วันที่ 31 กรกฎาคม 2567

รายละเอียดโครงการจัดการ

กองทุนเปิดไทยพาณิชย์ตราสารรัฐตลาดเงิน พลัส สำหรับกองทุนสำรองเลี้ยงชีพ SCB  
Treasury Money Plus Fund for PVD

บริษัท หลักทรัพย์จัดการกองทุนไทยพาณิชย์ จำกัด



## กองทุนเปิดไทยพาณิชย์ตราสารรัฐตลาดเงิน พลัส สำหรับกองทุนสำรองเลี้ยงชีพ

### รายละเอียดโครงการจัดการ

#### 1. ข้อมูลทั่วไป

ชื่อโครงการจัดการ (ไทย) : กองทุนเปิดไทยพาณิชย์ตราสารรัฐตลาดเงิน พลัส สำหรับกองทุนสำรองเลี้ยงชีพ

ชื่อโครงการจัดการ (อังกฤษ) : SCB Treasury Money Plus Fund for PVD

ชื่อย่อโครงการ : SCBPVDTMFPLUS

ประเภทโครงการ : กองทุนเปิด

ประเภทการขาย : หลายครั้ง

การกำหนดอายุโครงการ : ไม่กำหนด

รายละเอียดเพิ่มเติมเงื่อนไข (อายุโครงการ) :

บริษัทจัดการอาจพิจารณาให้โครงการจัดการกองทุนรวมที่ได้รับอนุมัติสิ้นสุดลง โดยจะไม่นำกองทุนทรัพย์สินไปจดทะเบียนเป็นกองทุนรวมหรืออาจพิจารณาเลิกโครงการ โดยถือว่าได้รับมติจากผู้ถือหน่วยลงทุน ทั้งนี้ บริษัทจัดการจะดำเนินการดังกล่าวโดยคำนึงถึงผลประโยชน์สูงสุดของกองทุนและผู้ถือหน่วยลงทุนเป็นสำคัญในกรณีดังต่อไปนี้

(1) กองทุนรวมมีจำนวนเงินที่ได้จากการเสนอขายหน่วยลงทุนไม่เพียงพอต่อการจัดตั้งกองทุน

(2) กองทุนไม่สามารถลงทุนได้ตามวัตถุประสงค์ของกองทุนอย่างเหมาะสม อันเนื่องจากปัจจัยอื่นใดที่ทำให้ผลตอบแทนของตราสารที่กองทุนจะเข้าไปลงทุนปรับตัวลดลงอย่างมีนัยสำคัญ ทั้งนี้ ขึ้นอยู่กับดุลยพินิจของบริษัทจัดการ

(3) ผู้จัดการกองทุนพิจารณาแล้วเห็นว่าสถานการณ์การลงทุนไม่เหมาะสม และ/หรือมีเหตุให้เชื่อได้ว่าเป็นการปกป้องรักษาผลประโยชน์ของกองทุนและผู้ถือหน่วยลงทุน ซึ่งอาจส่งผลกระทบต่อผลตอบแทนของกองทุนที่ไม่เป็นไปตามที่บริษัทจัดการคาดหวัง

(4) เหตุอื่นใดที่กระทบต่อการบริหารจัดการกองทุน ทั้งนี้ ขึ้นกับดุลยพินิจของบริษัทจัดการ

บริษัทจัดการจะคืนเงินค่าจองซื้อ/ส่งชื่อหน่วยลงทุนให้แก่ผู้จองซื้อ/ส่งชื่อหน่วยลงทุนต่อไปและจะแจ้งให้สำนักงานคณะกรรมการ ก.ล.ต. ทราบภายใน 15 วันนับตั้งแต่วันที่ถัดจากวันยุติการเสนอขายหน่วยลงทุน หรือวันยกเลิกการจัดตั้งกองทุนแล้วแต่กรณี

ลักษณะโครงการ : กองทุนรวมเพื่อผู้ลงทุนที่เป็นกองทุนสำรองเลี้ยงชีพ

ลักษณะการเสนอขาย : เสนอขายในไทย

วัตถุประสงค์ของโครงการ :

ระดมเงินทุนจากกองทุนสำรองเลี้ยงชีพ ไปลงทุนในตราสารแห่งหนึ่งที่เป็นตราสารภาครัฐไทยที่มีกำหนดวันชำระหนี้ตามตราสารเมื่อทวงถามหรือเมื่อได้เห็นหรือไม่เกิน 397 วันนับแต่วันที่ลงทุนหรือวันที่เข้าทำสัญญานั้นและ/หรือเงินฝาก เพื่อโอกาสในการได้รับผลตอบแทนที่สม่ำเสมอจากการลงทุน และมีสภาพคล่องสูง

#### 2. ประเภทกองทุน

ประเภทกองทุนตามนโยบายการลงทุน : ตราสารหนี้

ประเภทกองทุนตามลักษณะพิเศษ :

- กองทุนรวมตลาดเงิน

ประเภทของกองทุนรวมตลาดเงิน (Money Market Fund) : ลงทุนในประเทศ

ประเภทการลงทุนตามลักษณะพิเศษอื่น ๆ : ไม่กำหนด

ประเภทการลงทุนตามความเสี่ยงเกี่ยวกับต่างประเทศ : กองทุนที่ลงทุนแบบไม่มีความเสี่ยงต่างประเทศ

รายละเอียดเพิ่มเติมเกี่ยวกับนโยบายการลงทุนและลักษณะพิเศษ :

กองทุนมีนโยบายเน้นลงทุนในตราสารภาครัฐ อาทิ ตัวเงินคลัง พันธบัตรรัฐบาล พันธบัตรธนาคารแห่งประเทศไทย หรือพันธบัตรหรือตราสารหนี้ที่กองทุนเพื่อการฟื้นฟูและพัฒนาระบบสถาบันการเงินเป็นผู้ออก ผู้รับรอง ผู้รับอวัล หรือผู้ค้ำประกัน หรือพันธบัตรหรือตราสารแห่งหนึ่งที่กระทรวงการคลังเป็นผู้ออก ผู้รับอวัล หรือผู้รับค้ำประกัน ที่มีอันดับความน่าเชื่อถือตามที่สำนักงานคณะกรรมการ ก.ล.ต. ตลอดจนอาจมีไว้ซึ่งหน่วยลงทุนของกองทุนรวมตลาดเงินอื่น หลักทรัพย์อื่นหรือทรัพย์สินอื่น และ/หรือการหาผลตอบแทนโดยวิธีการอื่นอย่างใด

# กองทุนเปิดไทยพาณิชย์ตราสารรัฐตลาดเงิน พลัส สำหรับกองทุนสำรองเลี้ยงชีพ

อย่างหนึ่งหรือหลายอย่าง ตามที่คณะกรรมการ ก.ล.ต. หรือสำนักงานคณะกรรมการ ก.ล.ต. ประกาศกำหนด หรือเห็นชอบให้กองทุนลงทุนได้ โดยกองทุนจะลงทุนไม่น้อยกว่าร้อยละ 80 ของมูลค่าทรัพย์สินสุทธิของกองทุน

ส่วนที่เหลือ กองทุนอาจจะลงทุนในเงินฝากหรือตัวสัญญาใช้เงินหรือบัตรเงินฝากที่ออกโดยสถาบันการเงินหรือธนาคารที่มีกฎหมายเฉพาะจัดตั้งขึ้น หรืออาจทำธุรกรรมการให้ยืมหลักทรัพย์ หรือธุรกรรมการซื้อขายโดยมีสัญญาขายคืน (Reverse Repo) หรือธุรกรรมการขายโดยมีสัญญาซื้อคืน โดยเป็นไปตามหลักเกณฑ์ตามที่สำนักงานคณะกรรมการ ก.ล.ต. กำหนด

นอกจากนี้ กองทุนอาจจะลงทุนในหรือเข้าทำสัญญาซื้อขายล่วงหน้า (Derivatives) โดยมีวัตถุประสงค์เพื่อป้องกันความเสี่ยง (Hedging) เช่น การทำสัญญาสวอป และ/หรือสัญญาออปชั่น และ/หรือสัญญาฟิวเจอร์ที่อ้างอิงกับหลักทรัพย์/ตัวแปรอ้างอิงที่กองทุนลงทุน โดยพิจารณาจากสถานะตลาดในขณะนั้น กฎ ข้อบังคับ และปัจจัยอื่นๆ ที่เกี่ยวข้อง เช่น ทิศทางราคาตราสาร/หลักทรัพย์ อัตราดอกเบี้ย เป็นต้น โดยในบางขณะผู้จัดการกองทุนอาจเพิ่มการลงทุนในสัญญาซื้อขายล่วงหน้าที่อ้างอิงกับตราสาร/หลักทรัพย์นั้น ทั้งนี้ เพื่อลดความเสี่ยงและ/หรือความผันผวนจากการลงทุน เป็นต้น

กองทุนจะไม่ลงทุนในตราสารที่มีลักษณะของสัญญาซื้อขายล่วงหน้าแฝง (Structured Note) และตราสารหนี้ที่มีอันดับความน่าเชื่อถือต่ำกว่าที่สามารถลงทุนได้ (non – investment grade) และตราสารหนี้ที่ไม่ได้รับการจัดอันดับความน่าเชื่อถือ (Unrated)

กองทุนจะลงทุนในทรัพย์สินที่มีสภาพคล่องสูงในขณะใด ๆ รวมกันไม่น้อยกว่าร้อยละ 10 ของมูลค่าทรัพย์สินสุทธิของกองทุน ทั้งนี้ ตราสาร/หลักทรัพย์/ธุรกรรมที่กองทุนลงทุนข้างต้นนั้นมีการชำระคืนเมื่อทวงถามหรือเมื่อได้เห็นหรือจะครบกำหนดชำระหรืออายุของธุรกรรมไม่เกิน 397 วันนับแต่วันที่ลงทุนหรือเข้าทำสัญญาตามหลักเกณฑ์ที่สำนักงานคณะกรรมการ ก.ล.ต. กำหนด และตราสารหนี้ดังกล่าวต้องไม่เป็นหุ้นกู้ด้อยสิทธิ หรือตราสารหนี้ที่มีลักษณะด้อยสิทธิในทำนองเดียวกับหุ้นกู้ด้อยสิทธิ ยกเว้นธุรกรรมการซื้อโดยมีสัญญาขายคืน (Reverse Repo) สามารถทำธุรกรรม Reverse Repo ในตราสารหนี้ที่มีอายุเกินกว่า 397 วันได้ โดยกองทุนจะดำรงอายุถ่วงเฉลี่ยแบบถ่วงน้ำหนัก (portfolio duration) ของตราสารที่กองทุนลงทุน ณ ขณะใด ๆ  $\leq 92$  วัน ทั้งนี้ ในกรณีที่ทรัพย์สินในขณะลงทุนหรือในขณะที่ได้มาเป็นทรัพย์สินของกองทุนนี้มีอายุถ่วงเฉลี่ยแบบถ่วงน้ำหนัก (portfolio duration) ณ ขณะใด ๆ เกิน 92 วันติดต่อกันเป็นระยะเวลา 5 วันทำการโดยไม่ได้เกิดจากการลงทุนเพิ่ม บริษัทจัดการจะดำเนินการให้เป็นไปตามประกาศสำนักงานคณะกรรมการ ก.ล.ต. กำหนด

ทั้งนี้ ในการคำนวณสัดส่วนการลงทุนของกองทุนตามการแบ่งประเภทของกองทุน บริษัทจัดการอาจไม่นับช่วงระยะเวลาดังนี้รวมด้วยก็ได้ ทั้งนี้ โดยต้องคำนึงถึงประโยชน์ของผู้ลงทุนเป็นสำคัญ

1. ช่วงระยะเวลา 30 วันนับแต่วันที่จดทะเบียนเป็นกองทุนรวม

2. ช่วงระยะเวลา 30 วันก่อนเลิกกองทุนรวม

3. ช่วงระยะเวลาที่ต้องใช้ในการจำหน่ายทรัพย์สินของกองทุนเนื่องจากได้รับคำสั่งขายคืนหรือสับเปลี่ยนหน่วยลงทุน หรือมีการสิ้นสุดสมาชิกภาพ หรือมีการโอนย้ายกองทุนจำนวนมากหรือเพื่อรอการลงทุน ทั้งนี้ ไม่เกินกว่า 10 วันทำการ

### 3. ข้อมูลเกี่ยวกับจำนวนเงินลงทุนโครงการ

จำนวนเงินลงทุนโครงการเริ่มต้น : 5,000,000,000.00 บาท

นโยบายการเพิ่มเงินทุนโครงการ : มี

ในระหว่างระยะเวลาการเสนอขายหน่วยลงทุนครั้งแรก บริษัทจัดการเสนอขายหน่วยลงทุนมากกว่าจำนวนเงินทุน : เป็นจำนวนร้อยละ 15.0 ของจำนวนเงินทุนโครงการ



# กองทุนเปิดไทยพาณิชย์ตราสารรัฐตลาดเงิน พลัส สำหรับกองทุนสำรองเลี้ยงชีพ



มูลค่าที่ตราไว้ต่อหน่วย : 10.0000 บาท

จำนวนหน่วยลงทุนเริ่มต้น : 500,000,000.0000 หน่วย

ราคาของหน่วยลงทุนที่เสนอขายครั้งแรก : 10.0000 บาท

รายละเอียดเพิ่มเติม :

- 1) หากบริษัทจัดการเสนอขายหน่วยลงทุนเกินจำนวนเงินทุนของโครงการ (ใช้ green shoe option) แต่ไม่เต็มจำนวนที่เพิ่มอีกร้อยละ 15 ของจำนวนเงินทุนของโครงการ (green shoe) บริษัทจัดการขอสงวนสิทธิ์ดำเนินการปิดการเสนอขายหน่วยลงทุน และดำเนินการจดทะเบียนกองทรัสต์สินเป็นกองทุนรวมก่อนครบกำหนดสิ้นสุดระยะเวลาเสนอขายหน่วยลงทุนครั้งแรกได้โดยไม่ต้องแจ้งให้ผู้ถือหน่วยลงทุนทราบล่วงหน้า
- 2) ราคาของหน่วยลงทุนที่เสนอขายครั้งแรก : 10.0000 บาท (บวกค่าธรรมเนียมการขายหน่วยลงทุน (ถ้ามี) บวกภาษีมูลค่าเพิ่ม (ถ้ามี) บวกค่าใช้จ่ายในการซื้อขายหลักทรัพย์ (ถ้ามี))

## 4. การบริหารจัดการกองทุน

การลงทุนในสัญญาซื้อขายล่วงหน้า (Derivatives) : ลงทุน

วัตถุประสงค์ของการลงทุนในสัญญาซื้อขายล่วงหน้า (Derivatives) :

- การลดความเสี่ยง (Hedging)

การลงทุนในตราสารที่มีสัญญาซื้อขายล่วงหน้าแฝง (Structured Note) : ไม่ลงทุน

กลยุทธ์การบริหารกองทุน (Management Style) : มุ่งหวังให้ผลประกอบการเคลื่อนไหวสูงกว่าดัชนีชี้วัด (active management)

ลักษณะการจ่ายผลตอบแทนของกองทุน : จ่ายผลตอบแทนแบบไม่ซับซ้อน

## 5. การแบ่งชนิดหน่วยลงทุน (class of unit)

ประเภทการแบ่งชนิดหน่วยลงทุน :

- ค่าธรรมเนียมหรือค่าใช้จ่ายที่เรียกเก็บผู้ถือหน่วยลงทุน

รายการ class of unit :

### 1. ชื่อย่อ : PVDTP

รายละเอียดแต่ละชนิดหน่วยลงทุน : ชนิดสะสมมูลค่า

คำอธิบาย :

เหมาะสำหรับผู้ลงทุนกองทุนสำรองเลี้ยงชีพที่ต้องการผลตอบแทนผ่านการเพิ่มมูลค่าของหน่วยลงทุนเป็นหลัก (Total return)

### 2. ชื่อย่อ : PVDTPP

รายละเอียดแต่ละชนิดหน่วยลงทุน : ชนิดพิเศษ

คำอธิบาย :

เหมาะสำหรับผู้ลงทุนกองทุนสำรองเลี้ยงชีพที่อยู่ภายใต้เงื่อนไขที่บริษัทจัดการกำหนด เช่น กองทุนสำรองเลี้ยงชีพที่ได้รับการยกเว้นการเรียกเก็บค่าธรรมเนียมการจัดการรายปีจากกองทุนรวม เป็นต้น ที่ต้องการสะสมผลประโยชน์จากการลงทุน (Total return)

รายละเอียดเพิ่มเติม : -

## 6. การจ่ายเงินปันผล

ชื่อย่อ	นโยบายการจ่ายเงินปันผล
PVDTP	ไม่จ่าย

# กองทุนเปิดไทยพาณิชย์ตราสารรัฐบาลเงิน พลาสติก สำหรับกองทุนสำรองเลี้ยงชีพ



PVDTPP ไม่จ่าย

หลักเกณฑ์การจ่ายเงินปันผล : -

กำหนดเวลา วิธีการ และข้อจำกัดในการจ่ายเงินปันผลแก่ผู้ถือหน่วยลงทุน : -

## 7. การรับซื้อคืนหน่วยลงทุน

รายการ class of unit :

1. ชื่อย่อ : PVDTP

มูลค่าขั้นต่ำของการรับซื้อคืน : 1.00 บาท จำนวนหน่วยลงทุนขั้นต่ำของการรับซื้อคืน : ไม่กำหนด

2. ชื่อย่อ : PVDTPP

มูลค่าขั้นต่ำของการรับซื้อคืน : 1.00 บาท จำนวนหน่วยลงทุนขั้นต่ำของการรับซื้อคืน : ไม่กำหนด

วิธีการรับซื้อคืนหน่วยลงทุน :

- แบบดุลยพินิจของผู้ถือหน่วยลงทุน

ระยะเวลาในการรับซื้อคืน : อื่น ๆ โปรดระบุ

ทุกวันทำการซื้อขายหน่วยลงทุน

ระยะเวลาการรับเงินค่าขายคืนภายใน :

การรับซื้อคืนหน่วยลงทุน : ผู้ถือหน่วยลงทุน ไม่ต้องแจ้งล่วงหน้า

รายละเอียดเพิ่มเติม :

- ในกรณีที่จำนวนหน่วยลงทุนที่ส่งขายคืนหรือจำนวนเงินที่ผู้ถือหน่วยลงทุนต้องการได้รับจากการขายคืนหน่วยลงทุนในคำสั่งขายคืนหน่วยลงทุนนั้นมากกว่ามูลค่าหน่วยลงทุนหักด้วยค่าธรรมเนียมการรับซื้อคืนหน่วยลงทุน (ถ้ามี) ของผู้ถือหน่วยลงทุนที่ปรากฏอยู่ในรายการที่บันทึกโดยนายทะเบียนหน่วยลงทุน บริษัทจัดการจะถือว่าผู้ถือหน่วยลงทุนประสงค์จะขายคืนหน่วยลงทุนทั้งหมดเท่าที่ปรากฏอยู่ในรายการที่บันทึกโดยนายทะเบียนหน่วยลงทุนนั้น

ในกรณีที่ผู้ถือหน่วยลงทุนส่งขายคืนหน่วยลงทุนให้แก่บริษัทจัดการ และการขายคืนดังกล่าวเป็นผลให้หน่วยลงทุนของผู้ถือหน่วยลงทุนที่ปรากฏอยู่ในรายการที่บันทึกโดยนายทะเบียนหน่วยลงทุนมีมูลค่าต่ำกว่าที่บริษัทจัดการกำหนด บริษัทจัดการจะดำเนินการรับซื้อคืนหน่วยลงทุนของผู้ถือหน่วยลงทุนทั้งหมดในรายการดังกล่าว

- ในกรณีที่ผู้ถือหน่วยลงทุนได้ยื่นคำสั่งขายคืนหน่วยลงทุนต่อบริษัทจัดการ และบริษัทจัดการยังไม่สามารถรับซื้อคืนหน่วยลงทุนของผู้ถือหน่วยลงทุนได้โดยอยู่ในระหว่างการดำเนินการของบริษัทจัดการตามหัวข้อ “เงื่อนไข ข้อจำกัด หรือสิทธิในการระงับ การโอน หรือการรับซื้อคืนหน่วยลงทุน” ผู้ถือหน่วยลงทุนอาจขอยกเลิกคำสั่งขายคืนหน่วยลงทุนได้ในระหว่างเวลาทำการซื้อขายหน่วยลงทุนใดที่ผู้สนับสนุนการขายหรือรับซื้อคืนหน่วยลงทุนที่ผู้ถือหน่วยลงทุนได้ยื่นคำสั่งขายคืนหน่วยลงทุน ทั้งนี้ การยกเลิกคำสั่งขายคืนจะสมบูรณ์ก็ต่อเมื่อได้รับการอนุมัติจากบริษัทจัดการก่อน

- การชำระเงินค่ารับซื้อคืนหน่วยลงทุน

บริษัทจัดการจะชำระค่าขายคืนหน่วยลงทุนภายใน 5 วันทำการนับแต่วันรับซื้อคืนหน่วยลงทุน โดยการชำระเงินจะโอนเงินเข้าบัญชีเงินฝากของผู้ถือหน่วยลงทุนที่เปิดไว้กับธนาคารไทยพาณิชย์ จำกัด (มหาชน) หรือธนาคารพาณิชย์อื่น ตามเลขที่บัญชีที่ผู้ถือหน่วยลงทุนแจ้งไว้ในใบคำขอใช้บริการกองทุน หรือจ่ายเป็นเช็ค ธนาคารไทยพาณิชย์ จำกัด (มหาชน) ชิดคร่อมเฉพาะส่งจ่ายในนามของผู้ถือหน่วยลงทุน และจัดส่งทางไปรษณีย์ลงทะเบียนตามที่ระบุไว้ในคำขอใช้บริการกองทุน หรือวิธีอื่นใดที่บริษัทจัดการกำหนด

บริษัทจัดการสงวนสิทธิในการพิจารณาชำระค่าขายคืนหน่วยลงทุนเป็นหลักทรัพย์หรือทรัพย์สินอื่นแทนเงิน เฉพาะในกรณีที่ผู้ถือหน่วยลงทุนที่เป็นกองทุนสำรองเลี้ยงชีพภายใต้การบริหารของบริษัทจัดการ รายใดรายหนึ่งหรือหลายรายรวมกันมีคำสั่งขายคืน ภายในวันทำการเดียวกัน โดยมีมูลค่าตั้งแต่ร้อยละ 5 ของมูลค่าทรัพย์สินสุทธิของกองทุน ณ วันทำการก่อนหน้า และยินยอมรับชำระค่าขายคืนเป็นหลักทรัพย์

เงื่อนไข ข้อจำกัด หรือสิทธิในการระงับ การโอน หรือการรับซื้อคืนหน่วยลงทุน :

1. การชำระค่ารับซื้อคืน สับเปลี่ยนหน่วยลงทุนด้วยหลักทรัพย์ หรือทรัพย์สินอื่นแทนเงิน

บริษัทจัดการจะชำระค่าขายคืนหน่วยลงทุนให้แก่ผู้ถือหน่วยลงทุนเป็นหลักทรัพย์หรือทรัพย์สินอื่นแทนเงินได้ในกรณีที่บริษัทจัดการไม่สามารถชำระค่าขายคืนหน่วยลงทุนเป็นเงิน หรือกรณีที่ผู้ถือหน่วยลงทุนตกลงรับชำระค่าขายคืนหน่วยลงทุนเป็นหลักทรัพย์หรือทรัพย์สินอื่นแทนเงิน และบริษัทจัดการได้รับมติพิเศษให้ชำระค่าขายคืนหน่วยลงทุนเป็นหลักทรัพย์หรือทรัพย์สินอื่นแทนเงินได้ รวมถึงกรณีอื่นใดที่เป็นไปตามประกาศสำนักงาน ก.ล.ต. กำหนด โดยบริษัทจัดการจะกำหนดขั้นตอนการดำเนินการต่อไป ซึ่งขั้นตอนที่กำหนดต้องสามารถ

# กองทุนเปิดไทยพาณิชย์ตราสารรัฐตลาดเงิน พลัส สำหรับกองทุนสำรองเลี้ยงชีพ



ปฏิบัติได้จริงและเป็นธรรมต่อผู้ถือหน่วยลงทุนของกองทุนทุกราย

2. การเลื่อนกำหนดการชำระเงินค่าขายคืนหน่วยลงทุนคืนแก่ผู้ถือหน่วยลงทุน

บริษัทจัดการจะเลื่อนกำหนดการชำระเงินค่าขายคืนหน่วยลงทุนแก่ผู้ถือหน่วยลงทุนที่มีคำสั่งขายคืนหน่วยลงทุนของกองทุนเปิดไว้แล้วได้ เฉพาะในกรณีที่กำหนดไว้ ซึ่งต้องไม่เกินกว่ากรณีดังต่อไปนี้

(1) บริษัทจัดการพิจารณาแล้ว มีความเชื่อโดยสุจริตและสมเหตุสมผลว่าเป็นกรณีที่เข้าเหตุใดเหตุหนึ่งดังนี้ โดยได้รับความเห็นชอบของผู้ดูแลผลประโยชน์แล้ว

(ก) มีเหตุจำเป็นทำให้ไม่สามารถจำหน่าย จ่ายโอน หลักทรัพย์หรือทรัพย์สินของกองทุนรวมเปิดได้อย่างสมเหตุสมผล

(ข) มีเหตุที่ทำให้กองทุนรวมไม่ได้รับชำระเงินจากหลักทรัพย์หรือทรัพย์สินที่ลงทุนไว้ตามกำหนดเวลาปกติ ซึ่งเหตุดังกล่าวอยู่นอกเหนือการควบคุมของบริษัทจัดการ

(2) ผู้ถือหน่วยลงทุนมีคำสั่งขายคืนหน่วยลงทุนก่อนหรือในช่วงระยะเวลาที่บริษัทจัดการพบว่าราคาซื้อคืนหน่วยลงทุนของกองทุนรวมเปิดไม่ถูกต้องโดยมีมูลค่าตั้งแต่ 1 สตางค์ขึ้นไป และคิดเป็นอัตราตั้งแต่น้อยละ 0.5 ของมูลค่าหรือราคาที่ถูกต้อง และผู้ดูแลผลประโยชน์ยังไม่ได้รับรองข้อมูลในรายงานการแก้ไขราคาย้อนหลังและรายงานการชดเชยราคา

การเลื่อนกำหนดการชำระเงินค่าขายคืนหน่วยลงทุนตาม (1) หรือ (2) บริษัทจัดการจะปฏิบัติตามหลักเกณฑ์ ดังต่อไปนี้

(1) เลื่อนกำหนดชำระค่าขายคืนได้ไม่เกิน 10 วันทำการนับแต่วันที่ผู้ถือหน่วยลงทุนมีคำสั่งขายคืนหน่วยลงทุนนั้น เว้นแต่ได้รับการผ่อนผันจากสำนักงาน ก.ล.ต.

(2) แจ้งผู้ถือหน่วยลงทุนที่มีคำสั่งขายคืนหน่วยลงทุนไว้แล้วให้ทราบถึงการเลื่อนกำหนดการชำระค่าขายคืนหน่วยลงทุน ตลอดจนเปิดเผยต่อผู้ถือหน่วยลงทุนรายอื่นและผู้ลงทุนทั่วไปให้ทราบเรื่องดังกล่าวด้วยวิธีการใดๆ โดยพลัน

(3) แจ้งการเลื่อนกำหนดการชำระเงินค่าขายคืนหน่วยลงทุน พร้อมทั้งจัดส่งรายงานที่แสดงเหตุผลของการเลื่อน และหลักฐานการได้รับความเห็นชอบของผู้ดูแลผลประโยชน์ตามข้อ (1) หรือการรับรองข้อมูลของผู้ดูแลผลประโยชน์ตามข้อ (2) ต่อสำนักงาน ก.ล.ต. โดยพลัน ทั้งนี้ บริษัทจัดการจะมอบหมายให้ผู้ดูแลผลประโยชน์ดำเนินการแทนก็ได้

(4) ในระหว่างการเลื่อนกำหนดการชำระเงินค่าขายคืนหน่วยลงทุน หากมีผู้ถือหน่วยลงทุนสั่งขายคืนหน่วยลงทุนในช่วงเวลาดังกล่าว บริษัทจัดการจะรับซื้อคืนหน่วยลงทุนนั้น โดยชำระค่าขายคืนแก่ผู้ถือหน่วยลงทุนตามลำดับวันที่สั่งขายคืนก่อนหลัง

3. เงื่อนไขและข้อจำกัดในการจัดสรรและการโอนหน่วยลงทุน

3.1 เพื่อประโยชน์สูงสุดของการบริหารจัดการกองทุน การรับลงทะเบียนการโอนหน่วยลงทุนของกองทุน ให้อยู่ในดุลยพินิจของบริษัทจัดการแต่เพียงผู้เดียว โดยบริษัทจัดการขอสงวนสิทธิที่จะรับ/ปฏิเสธลงทะเบียนการโอนหน่วยลงทุนของกองทุนให้แก่บุคคลใดก็ได้ โดยบุคคลที่บริษัทจัดการมีวัตถุประสงค์ที่จะไม่รับลงทะเบียนการโอนหน่วยลงทุนของกองทุนให้ นั้น รวมถึงแต่ไม่จำกัดเพียง พลเมืองสหรัฐอเมริกา ผู้ที่มีถิ่นฐานอยู่ในสหรัฐอเมริกา บุคคลซึ่งปกติมีถิ่นที่อยู่ในสหรัฐอเมริกา รวมถึงกองทรัสต์สินทรัพย์ของบุคคลดังกล่าว และบริษัทหรือห้างหุ้นส่วนซึ่งจัดให้มีขึ้นและดำเนินกิจกรรมในสหรัฐอเมริกา

3.2 บริษัทจัดการขอสงวนสิทธิปฏิเสธการลงทะเบียนโอนหน่วยลงทุนของผู้ลงทุน หากการลงทะเบียนโอนหน่วยลงทุนดังกล่าวขัดกับหลักเกณฑ์ของสำนักงานคณะกรรมการ ก.ล.ต. หรือ มีผลกระทบต่อการบริหารจัดการกองทุน โดยบริษัทจัดการจะคำนึงถึงประโยชน์ของผู้ถือหน่วยลงทุนเป็นสำคัญ

**เงื่อนไข ข้อจำกัด การไม่ขายไม่รับซื้อคืนไม่สับเปลี่ยนหน่วยลงทุนตามสั่ง :**

- การไม่ขายไม่รับซื้อคืนไม่สับเปลี่ยนหน่วยลงทุนตามสั่ง บริษัทจัดการจะปฏิบัติตามประกาศสำนักงานคณะกรรมการกำกับหลักทรัพย์และตลาดหลักทรัพย์ ที่ สน. 9/2564 เรื่อง หลักเกณฑ์ เงื่อนไข และวิธีการจัดการกองทุนรวมเพื่อผู้ลงทุนทั่วไป กองทุนรวมเพื่อผู้ลงทุนที่มีใบรายย่อย และกองทุนรวมเพื่อผู้ลงทุนประเภทสถาบัน และประกาศคณะกรรมการกำกับตลาดทุนที่ ทน. 11/2564 เรื่อง หลักเกณฑ์การจัดการกองทุนรวมเพื่อผู้ลงทุนทั่วไป กองทุนรวมเพื่อผู้ลงทุนที่มีใบรายย่อย กองทุนรวมเพื่อผู้ลงทุนประเภทสถาบัน และกองทุนส่วนบุคคล

- บริษัทจัดการขอสงวนสิทธิที่จะปิดรับคำสั่งซื้อ/สับเปลี่ยนหน่วยลงทุนเข้าชั่วคราวตามที่บริษัทจัดการเห็นสมควร ทั้งนี้ บริษัทจัดการจะแจ้งให้ผู้ลงทุนทราบล่วงหน้าก่อนการใช้สิทธิปิดรับคำสั่งซื้อ/สับเปลี่ยนหน่วยลงทุน โดยจะประกาศผ่านทางเว็บไซต์ของบริษัทจัดการและเว็บไซต์ของผู้สนับสนุนการขายหรือรับซื้อคืนหน่วยลงทุน (ถ้ามี)

- บริษัทจัดการขอสงวนสิทธิปฏิเสธคำสั่งซื้อหน่วยลงทุนของผู้ลงทุน หากการสั่งซื้อดังกล่าวขัดกับหลักเกณฑ์ของสำนักงานคณะกรรมการ ก.ล.ต. หรือ มีผลกระทบต่อการบริหารจัดการกองทุน หรือ ทำให้เกิดความเสียหายทางกฎหมายหรือต่อชื่อเสียงของบริษัทจัดการหรือกองทุน โดยบริษัทจัดการจะคำนึงถึงประโยชน์ของผู้ถือหน่วยลงทุนเป็นสำคัญ

## 8. ค่าธรรมเนียมและค่าใช้จ่าย

### 8.1 ค่าธรรมเนียมรวม

ค่าใช้จ่ายที่เรียกเก็บจากกองทุนรวมทั้งหมด :

1. ชื่อย่อ : PVDTP

ประมาณการค่าใช้จ่ายที่เรียกเก็บจากกองทุนรวมทั้งหมด ในอัตราไม่เกินร้อยละ : 3.21 ต่อปี ของมูลค่าทรัพย์สินรวมทุก

ด้วยหนังสือรวม ก่อนหักค่าธรรมเนียมการจัดการ ค่าธรรมเนียมผู้ดูแลผลประโยชน์ ค่าธรรมเนียมนายทะเบียน และค่าธรรมเนียมอื่นที่เรียกเก็บจากกองทุนรวมที่มีฐานในการคำนวณจากมูลค่าทรัพย์สินสุทธิ ณ วันที่คำนวณมูลค่าทรัพย์สินสุทธิของกองทุนรวม

## 2. ชื่อย่อ : PVDTPP

ประมาณการค่าใช้จ่ายที่เรียกเก็บจากกองทุนรวมทั้งหมด ในอัตราไม่เกินร้อยละ : 2.68 ต่อปี ของมูลค่าทรัพย์สินรวมหักด้วยหนังสือรวม ก่อนหักค่าธรรมเนียมการจัดการ ค่าธรรมเนียมผู้ดูแลผลประโยชน์ ค่าธรรมเนียมนายทะเบียน และค่าธรรมเนียมอื่นที่เรียกเก็บจากกองทุนรวมที่มีฐานในการคำนวณจากมูลค่าทรัพย์สินสุทธิ ณ วันที่คำนวณมูลค่าทรัพย์สินสุทธิของกองทุนรวม

รายละเอียดเพิ่มเติม : -

## 8.2 ค่าธรรมเนียมและค่าใช้จ่ายที่เรียกเก็บจากกองทุนรวม

### ค่าธรรมเนียมการจัดการรายปี

#### 1. ชื่อย่อ : PVDTP

ประมาณการค่าธรรมเนียมการจัดการรายปี ในอัตราไม่เกินร้อยละ : 0.96 ปี ของมูลค่าทรัพย์สินสุทธิของกองทุนรวม

#### 2. ชื่อย่อ : PVDTPP

ประมาณการค่าธรรมเนียมการจัดการรายปี ในอัตราไม่เกินร้อยละ : 0.535 ปี ของมูลค่าทรัพย์สินสุทธิของกองทุนรวม

### ค่าธรรมเนียมผู้ดูแลผลประโยชน์รายปี

#### 1. ชื่อย่อ : PVDTP

ประมาณการค่าธรรมเนียมผู้ดูแลผลประโยชน์รายปี ในอัตราไม่เกินร้อยละ : 0.1605 ปี ของมูลค่าทรัพย์สินสุทธิของกองทุนรวม

#### 2. ชื่อย่อ : PVDTPP

ประมาณการค่าธรรมเนียมผู้ดูแลผลประโยชน์รายปี ในอัตราไม่เกินร้อยละ : 0.1605 ปี ของมูลค่าทรัพย์สินสุทธิของกองทุนรวม

### ค่าธรรมเนียมนายทะเบียนหน่วยลงทุนรายปี

#### 1. ชื่อย่อ : PVDTP

ประมาณการค่าธรรมเนียมนายทะเบียนหน่วยลงทุนรายปี ในอัตราไม่เกินร้อยละ : 0.11 ปี ของมูลค่าทรัพย์สินสุทธิของกองทุนรวม

#### 2. ชื่อย่อ : PVDTPP

ประมาณการค่าธรรมเนียมนายทะเบียนหน่วยลงทุนรายปี ในอัตราไม่เกินร้อยละ : 0.11 ปี ของมูลค่าทรัพย์สินสุทธิของกองทุนรวม

ค่าธรรมเนียมที่ปรึกษาการลงทุน : ไม่มี

ค่าธรรมเนียมการจัดจำหน่าย : ไม่มี

ค่าธรรมเนียมอื่นๆ : มี

ประมาณการค่าธรรมเนียมอื่นๆ ในอัตราไม่เกินร้อยละ 1.98 ต่อปี ของมูลค่าทรัพย์สินรวมหักด้วยหนังสือรวม ก่อนหักค่าธรรมเนียมการจัดการ ค่าธรรมเนียมผู้ดูแลผลประโยชน์ ค่าธรรมเนียมนายทะเบียน และค่าธรรมเนียมอื่นที่เรียกเก็บจากกองทุนรวมที่มีฐานในการคำนวณจากมูลค่าทรัพย์สินสุทธิ ณ วันที่คำนวณมูลค่าทรัพย์สินสุทธิของกองทุนรวม

รายละเอียดเพิ่มเติม (ค่าธรรมเนียมและค่าใช้จ่ายที่เรียกเก็บจากกองทุนรวม) :

ค่าธรรมเนียมอื่น ๆ

เมื่อคำนวณรวมกับค่าธรรมเนียมหรือค่าใช้จ่ายต่าง ๆ ที่เรียกเก็บจริงจากกองทุนรวมจะต้องไม่เกินค่าธรรมเนียมรวมของแต่ละชนิดหน่วยลงทุน

1) ค่าใช้จ่ายเพื่อวัตถุประสงค์ในการเสนอขายหน่วยลงทุนครั้งแรกที่เรียกเก็บจากกองทุนรวมตามจำนวนที่จ่ายจริง ทั้งนี้ ไม่เกินร้อยละ 0.27 ของจำนวนเงินลงทุนของโครงการและในทางบัญชีจะตัดจ่ายเป็นค่าใช้จ่ายของกองทุนรวมเฉลี่ยเท่ากันทุกวัน ภายในระยะเวลา 1 ปี เช่น ค่าใช้จ่ายในการจัดทำโฆษณาประชาสัมพันธ์ ค่าสื่อโฆษณาประชาสัมพันธ์ ค่าใช้จ่ายด้านการตลาด ค่าอบรมเผยแพร่ความรู้ และสัมมนาแนะนำกองทุนรวม

(2) ค่าใช้จ่ายในการสอบบัญชี และค่าใช้จ่ายอื่นๆ ในการสอบบัญชี ซึ่งรวมค่าใช้จ่ายตรวจสอบทรัพย์สินในประเทศ

- (3) ค่าจัดทำ จัดพิมพ์ และจัดส่งหนังสือชี้ชวนรายละเอียดโครงการกองทุนรวม หนังสือชี้ชวนส่วนสรุปข้อมูลสำคัญ ส่วนข้อมูลกองทุนรวม รวมถึงเอกสารประกอบการขายอื่น ๆ
  - (4) ค่าจัดทำและจัดส่งรายงานใด ๆ แก่ผู้ถือหน่วยลงทุน หรือบุคคลที่เกี่ยวข้องกับกองทุนรวมโดยตรง หนังสือบอกกล่าวประกาศและรายงานต่าง ๆ รวมถึงค่าประกาศในหนังสือพิมพ์รายวัน และหรือข่าวสารสิ่งผู้ถือหน่วยลงทุนที่บริษัทจัดการจัดทำ ตลอดจนข่าวสารที่บริษัทจัดการมีหน้าที่จัดทำขึ้นตามที่สำนักงานคณะกรรมการ ก.ล.ต. หรือ คณะกรรมการ ก.ล.ต. หรือกฎหมายกำหนด
  - (5) ค่าพิมพ์แบบฟอร์มใบสั่งซื้อหน่วยลงทุน และใบสั่งขายหน่วยลงทุน ใบยืนยันการซื้อและขายหน่วยลงทุน เอกสารแสดงสิทธิในหน่วยลงทุนและแบบฟอร์มอื่น ๆ เกี่ยวกับกองทุนรวม
  - (6) ค่าใช้จ่ายในการรับชำระเงินค่าซื้อหน่วยลงทุน ค่าใช้จ่ายในการออกเช็ค และนำเงินเข้าบัญชีสำหรับการรับซื้อคืนหน่วยลงทุน
  - (7) ค่าธรรมเนียมธนาคารต่าง ๆ เช่น ค่าธรรมเนียมการใช้บริการ SCB CASH MANAGEMENT ค่าสมุดเช็ค ค่าธรรมเนียมการโอนเงินระหว่างบัญชี เป็นต้น
  - (8) ค่าธรรมเนียมหรือค่าใช้จ่ายที่เกี่ยวข้องในการจัดตั้งและ/หรือจัดการกองทุนที่เกิดขึ้นจากการปฏิบัติ และ/หรือเพื่อให้เป็นไปตามกฎหมาย และ/หรือหลักเกณฑ์ของสำนักงาน ก.ล.ต. และ/หรือหน่วยงานอื่นใดของรัฐที่เกี่ยวข้อง เช่น ค่าธรรมเนียมค่าขอจัดตั้งและจัดการกองทุนรวม ค่าธรรมเนียมในการจดทะเบียนกองทรัสต์สินทรัพย์ของโครงการจัดการเป็นกองทุนรวม ค่าไปรษณียากร ค่าแปลเอกสารต่างๆ ที่เกี่ยวกับการลงทุน ค่าอากรแสตมป์ต่างๆ ค่าดำเนินงานอื่นๆ เป็นต้น
  - (9) ค่าใช้จ่ายในการติดตามทวงถามหรือการดำเนินคดีเพื่อการรับชำระหนี้ใด ๆ ของกองทุน รวมทั้งค่าใช้จ่ายในการรับชำระหนี้เป็นทรัพย์สินอื่นแทนการชำระหนี้ด้วยเงินสดตามตราสารแห่งหนึ่ง เช่น ค่าที่ปรึกษากฎหมาย ค่าธรรมเนียมศาล ค่าธรรมเนียมนายความ ค่าสืบทรัพย์และ/หรือบังคับคดี ค่าใช้จ่ายในด้านนิติกรรม ค่าใช้จ่ายหรือค่าธรรมเนียมอื่นใดที่เกี่ยวข้องกับทางราชการ เป็นต้น
  - (10) ค่าใช้จ่ายและค่าธรรมเนียมที่เกี่ยวข้องเนื่องจากการดำเนินงานของกองทุนรวม ได้แก่ ค่าใช้จ่าย (ถ้ามี) ในการดำเนินคดีของผู้ดูแลผลประโยชน์ที่ฟ้องร้องให้บริษัทจัดการปฏิบัติตามหน้าที่หรือเรียกค่าสินไหมทดแทนความเสียหายจากบริษัทจัดการ เพื่อประโยชน์ของผู้ถือหน่วยลงทุน หรือเมื่อได้รับคำสั่งจากสำนักงานคณะกรรมการ ก.ล.ต.
  - (11) ค่าใช้จ่ายต่างๆที่เกิดขึ้นจากการปฏิบัติตามที่คณะกรรมการ ก.ล.ต. หรือสำนักงานคณะกรรมการ ก.ล.ต. หรือ กฎหมายกำหนด
  - (12) ค่าใช้จ่ายที่เกิดขึ้นจากการรับจ้างของอสังหาริมทรัพย์ เพื่อเป็นหลักประกันการลงทุนของกองทุนรวม
  - (13) ค่าที่ปรึกษากฎหมาย (ถ้ามี) ที่ปรึกษาการเงินอื่น ๆ (ถ้ามี)
  - (14) ค่าบริการ และ/หรือค่าธรรมเนียม และ/หรือค่าภาษีอากร และ/หรือค่าใช้จ่ายต่าง ๆ ที่เกี่ยวเนื่องกับการจัดหา ได้มา รับมอบ ส่งมอบ ดูแลเก็บรักษา ปกป้องผลประโยชน์ ซึ่งสินทรัพย์หรือหลักทรัพย์ต่าง ๆ ของกองทุนที่นอกเหนือไปจากที่ได้รับระบุไว้ในข้อ “ค่าธรรมเนียมผู้ดูแลผลประโยชน์ รายปี”
  - (15) ค่าใช้จ่ายที่เกิดจากการผิดนัดชำระราคา (failed trade)
  - (16) ค่าใช้จ่ายต่าง ๆ และค่าธรรมเนียมที่เกิดขึ้นในช่วงการชำระบัญชีและเลิกกองทุนรวม เช่น ค่าตอบแทนผู้ชำระบัญชี ค่าผู้ดูแลผลประโยชน์ในระหว่างชำระบัญชีของกองทุนรวม เป็นต้น
  - (17) ค่าใช้จ่ายด้านโฆษณาประชาสัมพันธ์ เช่น ค่าใช้จ่ายในการจัดทำโฆษณาประชาสัมพันธ์ ค่าสื่อโฆษณาประชาสัมพันธ์ การจัดอบรมเผยแพร่ความรู้ ค่าใช้จ่ายด้านการตลาด ตลอดจนการสัมมนาแนะนำกองทุน ซึ่งเกิดขึ้นหลังจากการจัดตั้งกองทุนที่เรียกเก็บจากกองทุนตามจำนวนที่จ่ายจริง โดยในทางบัญชีบริษัทจัดการจะตัดจ่ายเป็นค่าใช้จ่ายของกองทุนเฉลี่ยเท่ากันทุกวันภายในระยะเวลา 1 ปี นับจากวันที่บันทึกค่าใช้จ่ายดังกล่าว ทั้งนี้ จำนวนเงินที่ตัดจ่ายจะต้องไม่เกินกว่าอัตราร้อยละ 0.27 ของมูลค่าทรัพย์สินรวม หักด้วยหนี้สินรวม ก่อนหักค่าธรรมเนียมการจัดการ ค่าธรรมเนียมผู้ดูแลผลประโยชน์ ค่าธรรมเนียมนายทะเบียน และค่าธรรมเนียมอื่นที่เรียกเก็บจากกองทุนรวมที่มีฐานในการคำนวณจากมูลค่าทรัพย์สินสุทธิ ณ วันที่คำนวณมูลค่าทรัพย์สินสุทธิของกองทุนรวม โดยค่าใช้จ่ายส่วนที่เกินอัตราที่กำหนดถือเป็นค่าใช้จ่ายดำเนินงานของบริษัทจัดการ
  - (18) ค่านายหน้าซื้อขายหลักทรัพย์ที่ซื้อหรือขายเพื่อประโยชน์ในการจัดการกองทุนรวมซึ่งได้รวมภาษีมูลค่าเพิ่ม หรือภาษีอื่น ๆ ตามที่กองทุนจะถูกเรียกเก็บเมื่อสั่งซื้อหรือสั่งขายหลักทรัพย์และค่าธรรมเนียมการทำรายการในต่างประเทศ
  - (19) ค่าใช้จ่ายเกี่ยวกับความเสี่ยงที่เกี่ยวข้องกับการลงทุนในหลักทรัพย์ เช่น สัญญาซื้อขายล่วงหน้า และค่าใช้จ่ายหรือค่าธรรมเนียมอื่น ๆ ตามที่จ่ายจริงรวมถึงค่าใช้จ่าย และค่าธรรมเนียมอื่นใดเพื่อให้กองทุนสามารถลงทุนในหลักทรัพย์ดังกล่าว เป็นต้น
  - (20) ค่าธรรมเนียมและค่าใช้จ่ายทุกประเภทที่เกี่ยวข้องกับการใช้ดัชนีชี้วัด/อ้างอิง (Benchmark) ที่ทาง ผู้ให้บริการและ/หรือผู้พัฒนาดัชนีชี้วัด/อ้างอิง (Benchmark) ดังกล่าว เรียกเก็บจากการใช้บริการ ตามที่จ่ายจริง
- ค่าธรรมเนียมหรือค่าใช้จ่ายต่างๆที่เรียกเก็บจากกองทุนรวม รวมภาษีมูลค่าเพิ่ม ภาษีธุรกิจเฉพาะ หรือภาษีอื่นใด และภาษีดังกล่าวจะถือเป็นภาระของกองทุนรวม
- ทั้งนี้ ในกรณีที่อัตราภาษีมูลค่าเพิ่ม ภาษีธุรกิจเฉพาะ หรือภาษีอื่นใดมีการเปลี่ยนแปลง บริษัทจัดการสงวนสิทธิในการปรับปรุงอัตราค่าธรรมเนียมและค่าใช้จ่ายทั้งหมดของกองทุนให้สอดคล้องกับการเปลี่ยนแปลงดังกล่าว และให้ถือว่าได้รับความเห็นชอบจากผู้ถือหน่วยลงทุนแล้ว
- บริษัทจัดการขอสงวนสิทธิในการพิจารณาปรับลดค่าธรรมเนียมหรือค่าใช้จ่ายตามหัวข้อ “ค่าธรรมเนียมและค่าใช้จ่าย” รายการใดรายการหนึ่งหรือหลายรายการได้ ทั้งนี้ ขึ้นกับดุลยพินิจของบริษัทจัดการ เพื่อประโยชน์ของกองทุนและผู้ถือหน่วยลงทุนเป็นสำคัญ



## ค่าธรรมเนียมการขายหน่วยลงทุน (Front-end fee)

1. ชื่อย่อ : PVDTP

ค่าธรรมเนียมการขายหน่วยลงทุน (Front-end fee) : ไม่มี

2. ชื่อย่อ : PVDTPP

ค่าธรรมเนียมการขายหน่วยลงทุน (Front-end fee) : ไม่มี

## ค่าธรรมเนียมการรับซื้อคืนหน่วยลงทุน (Back-end fee)

1. ชื่อย่อ : PVDTP

ค่าธรรมเนียมการรับซื้อคืนหน่วยลงทุน (Back-end fee) : ไม่มี

2. ชื่อย่อ : PVDTPP

ค่าธรรมเนียมการรับซื้อคืนหน่วยลงทุน (Back-end fee) : ไม่มี

## ค่าธรรมเนียมการสับเปลี่ยนหน่วยลงทุนเข้า (Switching in)

1. ชื่อย่อ : PVDTP

ค่าธรรมเนียมการสับเปลี่ยนหน่วยลงทุนเข้า (Switching in) : ไม่มี

2. ชื่อย่อ : PVDTPP

ค่าธรรมเนียมการสับเปลี่ยนหน่วยลงทุนเข้า (Switching in) : ไม่มี

## ค่าธรรมเนียมการสับเปลี่ยนหน่วยลงทุนออก (Switching out)

1. ชื่อย่อ : PVDTP

ค่าธรรมเนียมการสับเปลี่ยนหน่วยลงทุนออก (Switching out) : ไม่มี

2. ชื่อย่อ : PVDTPP

ค่าธรรมเนียมการสับเปลี่ยนหน่วยลงทุนออก (Switching out) : ไม่มี

## ค่าธรรมเนียมการโอนหน่วยลงทุน : มี

ค่าธรรมเนียม : 10.0 บาท

ต่อหน่วยลงทุน : 1000.0 หน่วย

หรือเศษของ : 1000.0 หน่วย

ในอัตรา ตามที่นายทะเบียนเรียกเก็บ

## ค่าธรรมเนียมการออกเอกสารแสดงสิทธิในหน่วยลงทุน : มี

ในอัตรา ตามที่นายทะเบียนเรียกเก็บ

## ค่าปรับกรณีขายคืนหน่วยลงทุนก่อนระยะเวลาถือครองที่กำหนดในโครงการ (Exit Fee) : ไม่มี

## ค่าธรรมเนียมอื่น : มี

ค่าธรรมเนียมอื่นๆ : เช่น ค่าใช้จ่ายในการซื้อขายหลักทรัพย์, ค่าธรรมเนียมหรือค่าใช้จ่ายอื่น ๆ เป็นต้น

ในอัตราไม่เกิน ร้อยละ ของมูลค่าหน่วยลงทุน : -

ตามที่จ่ายจริง

## รายละเอียดเพิ่มเติม (ค่าธรรมเนียมที่เรียกเก็บจากผู้สั่งซื้อหรือผู้ถือหน่วยลงทุน) :

1. ค่าธรรมเนียมการโอนหน่วยลงทุน อาจเป็นอัตราที่นายทะเบียนกำหนดเป็นการทั่วไปในการให้บริการ โดยนายทะเบียนหน่วยลงทุน จะเรียกเก็บค่าธรรมเนียมจากผู้โอนในวันที่ยื่นคำขอโอนหน่วยลงทุน
2. ค่าธรรมเนียมการออกเอกสารแสดงสิทธิในหน่วยลงทุน จะเรียกเก็บในกรณีที่ขอเปลี่ยนชื่อ-สกุล ที่อยู่ การออกใบหน่วยลงทุน การ



ออกเอกสารแสดงสิทธิในหน่วยลงทุนใหม่แก่ผู้ถือหน่วยลงทุน รวมถึงกรณีหายและอื่น ๆ ที่เกิดขึ้นจริง ซึ่งพิสูจน์ได้ว่าเป็นความประสงค์เฉพาะตัวของผู้ถือหน่วยลงทุน

### 3. ค่าธรรมเนียมอื่น ๆ

ค่าธรรมเนียมหรือค่าใช้จ่ายอื่น ๆ ที่ผู้ลงทุนหรือผู้ถือหน่วยลงทุนขอให้บริษัทจัดการหรือนายทะเบียนหน่วยลงทุนดำเนินการให้ผู้ลงทุนหรือผู้ถือหน่วยลงทุนเป็นกรณีพิเศษนอกเหนือจากการดำเนินการตามปกติของบริษัทจัดการหรือนายทะเบียนหน่วยลงทุน และ/หรือการดำเนินการใด ๆ ซึ่งพิสูจน์ได้ว่าเป็นความประสงค์เฉพาะตัวของผู้ลงทุนหรือผู้ถือหน่วยลงทุน เช่น ค่าธรรมเนียมในการขอเปลี่ยนชื่อ-สกุล การออกใบหน่วยลงทุน การออกหนังสือรับรองสิทธิใหม่แก่ผู้ถือหน่วยลงทุน ในกรณีหายและอื่น ๆ ที่เกิดขึ้นจริง ค่าธรรมเนียมการออกหนังสือรับรองฐานะการเงิน/รับรองยอดหน่วยลงทุน ค่าธรรมเนียมการค้นหาเอกสารจากศูนย์เอกสารของนายทะเบียนหน่วยลงทุน เป็นต้น โดยนายทะเบียนหน่วยลงทุนจะคิดค่าธรรมเนียมจากผู้ถือหน่วยลงทุนตามอัตราที่บริษัทจัดการหรือนายทะเบียนหน่วยลงทุนกำหนดเป็นการทั่วไปในการให้บริการลักษณะดังกล่าว

ค่าธรรมเนียมหรือค่าใช้จ่ายต่างๆ ที่เรียกเก็บจากผู้ลงทุนหรือผู้ถือหน่วยลงทุน รวมภาษี มูลค่าเพิ่ม ภาษีธุรกิจเฉพาะ หรือภาษีอื่นใด และภาษีดังกล่าวจะถือเป็นภาระของผู้ลงทุนหรือผู้ถือหน่วยลงทุน

ทั้งนี้ ในกรณีที่อัตราภาษีมูลค่าเพิ่ม ภาษีธุรกิจเฉพาะ หรือภาษีอื่นใดมีการเปลี่ยนแปลง บริษัทจัดการสงวนสิทธิในการปรับปรุงอัตราค่าธรรมเนียมและค่าใช้จ่ายทั้งหมดของกองทุนให้สอดคล้องกับการเปลี่ยนแปลงดังกล่าว และให้ถือว่าได้รับความเห็นชอบจากผู้ถือหน่วยลงทุนแล้ว

บริษัทจัดการขอสงวนสิทธิในการพิจารณาปรับลดค่าธรรมเนียมหรือค่าใช้จ่ายตามหัวข้อ “ค่าธรรมเนียมและค่าใช้จ่าย” รายการใดรายการหนึ่งหรือหลายรายการได้ ทั้งนี้ ขึ้นกับดุลยพินิจของบริษัทจัดการ เพื่อประโยชน์ของกองทุนและผู้ถือหน่วยลงทุนเป็นสำคัญ

## 8.4 วิธีการคำนวณและตัดจ่ายค่าธรรมเนียม

บริษัทจัดการจะคำนวณค่าธรรมเนียมการจัดการรายปี ค่าธรรมเนียมผู้ดูแลผลประโยชน์รายปี ค่าธรรมเนียมนายทะเบียนหน่วยลงทุนรายปี ทุกวันที่มีการคำนวณมูลค่าทรัพย์สินสุทธิ โดยใช้มูลค่าทรัพย์สินรวม หักด้วยหนี้สินรวม ก่อนหักค่าธรรมเนียมการจัดการ ค่าธรรมเนียมผู้ดูแลผลประโยชน์ค่าธรรมเนียมนายทะเบียน และค่าธรรมเนียมอื่นที่เรียกเก็บจากกองทุนรวมที่มีฐานในการคำนวณจากมูลค่าทรัพย์สินสุทธิ (ถ้ามี) ณ วันที่คำนวณมูลค่าทรัพย์สินสุทธิของกองทุนรวม ในแต่ละวันเป็นฐานในการคำนวณค่าธรรมเนียม และเรียกเก็บจากกองทุนรวมเป็นรายเดือนหรือระยะเวลาอื่นใดตามที่บริษัทจัดการกำหนด

ค่าใช้จ่ายอื่น ๆ ที่เกี่ยวเนื่องกับกองทุนตามหัวข้อรายละเอียดเพิ่มเติม (ค่าธรรมเนียมและค่าใช้จ่ายที่เรียกเก็บจากกองทุนรวม) ค่าธรรมเนียมอื่น ๆ จะเรียกเก็บตามที่จ่ายจริง ในทางบัญชีบริษัทจัดการจะพิจารณาตัดจ่ายทั้งจำนวน หรือทยอยตัดจ่ายเป็นค่าใช้จ่ายของกองทุนเฉลี่ยเท่ากันทุกวันตามระยะเวลาที่จะได้รับประโยชน์จากค่าใช้จ่ายนั้น และบริษัทจัดการอาจพิจารณาประมาณการค่าใช้จ่ายดังกล่าวอย่างสมเหตุสมผลเพื่อทยอยรับรู้เป็นค่าใช้จ่ายเป็นรายวัน และจะปรับปรุงรายการดังกล่าวทันทีที่ได้รับหลักฐานอย่างแน่ชัด ทั้งนี้ ค่าใช้จ่ายดังกล่าวอยู่ในความเห็นชอบจากผู้ดูแลผลประโยชน์ ซึ่งบริษัทจัดการจะเปิดเผยฐานการคำนวณอย่างชัดเจนในหนังสือชี้ชวนฉบับข้อมูลสำคัญที่ผู้ลงทุนควรทราบและในรายงานรอบประจำปี

อย่างไรก็ตาม บริษัทจัดการจะพิจารณาตัดจ่ายค่าธรรมเนียม และค่าใช้จ่ายดังกล่าวจะเป็นไปตามหลักการบัญชี และตามประกาศที่เกี่ยวข้องกำหนด

อนึ่ง หากสมาคมบริษัทจัดการลงทุน และ/หรือคณะกรรมการ ก.ล.ต.หรือสำนักงานคณะกรรมการ ก.ล.ต. และ/หรือหน่วยงานอื่นใดที่เกี่ยวข้องมีการแก้ไขหรือเพิ่มเติมหรือเปลี่ยนแปลงข้อกำหนด เงื่อนไขหรือหลักเกณฑ์ในการคำนวณมูลค่าทรัพย์สินสุทธิของกองทุนรวม บริษัทจัดการขอสงวนสิทธิที่จะเปลี่ยนแปลงวิธีการคำนวณมูลค่าทรัพย์สินสุทธิของกองทุนรวมให้เป็นไปตามหลักเกณฑ์ดังกล่าว

## 8.5 การเปลี่ยนแปลงค่าธรรมเนียมหรือค่าใช้จ่าย

การเปลี่ยนแปลงค่าธรรมเนียม/ค่าใช้จ่าย	การดำเนินการของบริษัทจัดการ
1. การเพิ่มค่าธรรมเนียม/ค่าใช้จ่าย	
1.1 ตามที่ระบุไว้ในโครงการ	
	เปิดเผย <sup>2</sup> ให้ผู้ลงทุนทราบล่วงหน้า $\geq 3$ วันทำการก่อนการเรียก



1.1.1 ไม่เกินอัตราที่ระบุในโครงการ การเปลี่ยนแปลงค่าธรรมเนียม/ค่าใช้จ่าย	เก็บเพิ่มขึ้น การดำเนินการของบริษัทจัดการ
1.1.2 เกินอัตราที่ระบุไว้ในโครงการ <sup>1</sup> (มีการ กำหนดอย่างชัดเจนไว้ในโครงการแล้วว่าสามารถ เปลี่ยนแปลงในลักษณะดังกล่าวได้)	
1.1.2.1 กรณีเกิน >5% ของอัตราที่ระบุไว้ ในโครงการ	บริษัทจัดการต้องได้รับมติพิเศษ <sup>3</sup> และแจ้งให้สำนักงานคณะกรรมการ ก.ล.ต. ทราบภายใน 15 วันนับแต่วันที่เปลี่ยนแปลง
1.1.2.2 กรณีเกิน ≤ 5% ของอัตราที่ระบุ ไว้ในโครงการ	เปิดเผย <sup>2</sup> ให้ผู้ถือหน่วยทราบล่วงหน้า ≥ 60 วันก่อนการเรียก เก็บเพิ่มขึ้น และแจ้งให้สำนักงานคณะกรรมการ ก.ล.ต. ทราบ ภายใน 15 วันนับแต่วันที่เปลี่ยนแปลง
1.2 แตกต่างไปจากโครงการ	บริษัทจัดการต้องขอมติ <sup>3</sup> เพื่อแก้ไขโครงการ
<b>2. การลดค่าธรรมเนียม/ค่าใช้จ่าย</b>	
2.1 ตามที่ระบุไว้ในโครงการ	เปิดเผย <sup>2</sup> ให้ผู้ลงทุนทราบภายใน 3 วันทำการนับแต่วันที่มีการ เรียกเก็บลดลง
2.2 แตกต่างไปจากที่ระบุไว้ในโครงการ	ให้บริษัทจัดการสามารถขอแก้ไขโครงการ โดยให้ถือว่าสำนักงาน คณะกรรมการ ก.ล.ต. เห็นชอบ การแก้ไขโครงการในเรื่องดังกล่าว

<sup>1</sup> เทียบกับอัตราของรอบระยะเวลาย้อนหลัง 1 ปีนับแต่วันที่บริษัทจัดการเรียกเก็บค่าธรรมเนียม/ค่าใช้จ่ายดังกล่าวเพิ่มขึ้น

<sup>2</sup> การเปิดเผยข้อมูลต้องกระทำโดยวิธีการที่เหมาะสมอันทำให้มั่นใจได้ว่าผู้ลงทุนได้รับทราบข้อมูลดังกล่าวอย่างทั่วถึง

<sup>3</sup> ดำเนินการตามประกาศคณะกรรมการกำกับตลาดทุนว่าด้วยหลักเกณฑ์ เงื่อนไข และวิธีการในการขอมติผู้ถือหน่วยลงทุนและการ  
จัดประชุมผู้ถือหน่วยลงทุนของกองทุนรวม

## 9. เครื่องมือบริหารความเสี่ยงสภาพคล่องของกองทุนรวม

### 1. ชื่อย่อ : PVDTP

- เครื่องมือการกำหนดให้ผู้ลงทุนเป็นผู้รับภาระค่าใช้จ่าย

การปรับมูลค่าทรัพย์สินสุทธิด้วยสูตรการคำนวณที่สะท้อนต้นทุนในการซื้อขายทรัพย์สินของกองทุนรวม (swing pricing) :





## กองทุนรวมทั่วไป

อัตราสูงสุดไม่เกินร้อยละ : 2.00 ของมูลค่าหน่วยลงทุน

ด้วยวิธีปฏิบัติ : Partial swing pricing

รายละเอียดเพิ่มเติม :

หลักเกณฑ์และเงื่อนไข

1. swing factor มีหลักการในการพิจารณาเป็นไปตามนโยบายและแนวทางที่บริษัทจัดการกำหนด โดยพิจารณาปัจจัยต่างๆที่เกี่ยวข้อง ได้แก่

- 1) มีความผันผวนในตลาดซื้อขายทรัพย์สิน
- 2) สภาพคล่องของตลาดทรัพย์สินลดลงจากภาวะปกติ
- 3) สภาพคล่องของกองทุนรวมผิดปกติ
- 4) หรือประเมินว่าสภาพคล่องของกองทุนรวมจะไม่สอดคล้องกับปริมาณการไถ่ถอนของกองทุนรวม
- 5) หรือปัจจัยอื่น ๆ ที่นอกเหนือการควบคุมของบริษัทจัดการ เช่น ตลาดซื้อขายทรัพย์สินที่เกี่ยวข้องกับการลงทุนกองทุน

ซึ่งบริษัทจัดการอาจพิจารณาใช้ข้อมูลประมาณการภายใต้ข้อเท็จจริงที่มีอยู่และหรือสมมติฐานและหรือการประเมินจากปัจจัยที่เกี่ยวข้องเท่าที่สามารถทำได้เพื่อให้สามารถดำเนินการได้ภายในเวลาและเงื่อนไข ณ ขณะนั้น

2. การกำหนด Swing Thresholds มีหลักการในการพิจารณาเป็นไปตามนโยบายและแนวทางที่บริษัทจัดการกำหนด โดยพิจารณาปัจจัยต่างๆที่เกี่ยวข้อง ได้แก่

- 1) มีความผันผวนในตลาดซื้อขายทรัพย์สิน
- 2) สภาพคล่องของตลาดทรัพย์สินลดลงจากภาวะปกติ
- 3) สภาพคล่องของกองทุนรวมผิดปกติ
- 4) หรือประเมินว่าสภาพคล่องของกองทุนรวมจะไม่สอดคล้องกับปริมาณการไถ่ถอนของกองทุนรวม
- 5) หรือปัจจัยอื่น ๆ ที่นอกเหนือการควบคุมของบริษัทจัดการ เช่น ตลาดซื้อขายทรัพย์สินที่เกี่ยวข้องกับการลงทุนกองทุน

ซึ่งบริษัทจัดการอาจพิจารณาใช้ข้อมูลประมาณการภายใต้ข้อเท็จจริงที่มีอยู่และหรือสมมติฐานและหรือการประเมินจากปัจจัยที่เกี่ยวข้องเท่าที่สามารถทำได้เพื่อให้สามารถดำเนินการได้ภายในเวลาและเงื่อนไข ณ ขณะนั้น

3. ณ ขณะใดขณะหนึ่ง บริษัทจัดการ จะไม่ใช้ Swing Pricing พร้อมกับ Anti-dilution levies – ADL แต่สามารถเข้าร่วมกับเครื่องมือในการบริหารความเสี่ยงสภาพคล่องอื่นได้

4. ในกรณีที่เป็นการขายในแบบ omnibus account บริษัทจะดำเนินการตามข้อมูลที่ได้รับจากผู้สนับสนุนการขายและรับซื้อคืนเท่าที่สามารถทำได้ (best effort) ภายใต้สถานการณ์และข้อจำกัดในขณะนั้น การพิจารณาใช้เครื่องมือ

1. บริษัทจัดการอาจใช้ Swing Pricing ที่แตกต่างกันได้ในแต่ละวันทำการที่มีการใช้เครื่องมือนี้
2. ในกรณีที่บริษัทจัดการพิจารณาใช้ partial swing pricing จะเป็นการใช้เฉพาะวันทำการซื้อขายได้สัดส่วนของมูลค่าซื้อขายหน่วยลงทุนสุทธิของกองทุน เทียบกับมูลค่าทรัพย์สินสุทธิทั้งหมดของกองทุน มีค่าเกินกว่า swing threshold ที่บริษัทจัดการกำหนด โดยที่มูลค่าซื้อขายหน่วยลงทุนสุทธิของกองทุน คำนวณจากมูลค่าการซื้อขายหน่วยลงทุน (subscription) บวกมูลค่าการสับเปลี่ยนหน่วยลงทุนเข้า (switch in) หักด้วยมูลค่าการขายคืนหน่วยลงทุน (redemption) และหักด้วยมูลค่าการสับเปลี่ยนหน่วยลงทุนออก (switch out)

ทั้งนี้ รายละเอียดวิธีการคำนวณเป็นไปตามวิธีที่บริษัทจัดการกำหนด

ข้อสงวนสิทธิ

1. ในกรณีที่กองทุนมีการแบ่งชนิดหน่วยลงทุน บริษัทจัดการขอสงวนสิทธิที่จะนำข้อมูลของหน่วยลงทุนทุกชนิดมาใช้ในการพิจารณาและหรือตัดสินใจเรื่องต่าง ๆ ที่เกี่ยวข้องกับการใช้เครื่องมือ Swing Pricing ในวันทำการนั้น
2. บริษัทจัดการขอสงวนสิทธิที่จะปรับเพิ่มหรือลดอัตรา swing factor ที่แท้จริง ได้ตามที่บริษัทจัดการเห็นสมควร ซึ่งจะปรับเพิ่มไม่เกินอัตราสูงสุดที่ระบุไว้ในโครงการ
3. บริษัทจัดการขอสงวนสิทธิที่จะนำค่าซื้อหน่วยลงทุนที่ชำระเงินด้วยเช็ค รวมเข้าเป็นยอดซื้อหน่วยลงทุนในวันทำการที่มีการใช้เครื่องมือ swing pricing และบริษัทจัดการจะนำยอดซื้อหน่วยลงทุนดังกล่าวไปใช้ในการพิจารณาและหรือตัดสินใจเรื่องต่าง ๆ ที่เกี่ยวข้องกับการใช้เครื่องมือ swing pricing ในวันทำการนั้น ทั้งนี้บริษัทจัดการขอสงวนสิทธิที่จะไม่เปลี่ยนแปลงการดำเนินการใด ๆ ที่ได้ดำเนินการหรือตัดสินใจไปแล้วที่เกี่ยวข้องกับการใช้เครื่องมือ swing pricing ในวันทำการนั้น แม้หากภายหลังปรากฏว่าใช้ค่าซื้อหน่วยลงทุนทั้งหมดหรือบาง

ส่วนของวันทำการนั้นไม่สามารถเรียกเก็บเงินได้และรายการซื้อหน่วยลงทุนที่ชำระด้วยเช็คที่เรียกเก็บไม่ได้นั้น ไม่ได้รับการจัดสรรหน่วยลงทุน

4. บริษัทจัดการขอสงวนสิทธิที่จะเปลี่ยนแปลงแนวทางการดำเนินการระหว่างการใช้เครื่องมือ เช่น การยกเลิกก่อนระยะเวลาที่กำหนด การประกาศใช้เครื่องมืออื่นแทนและหรือเพิ่มเติม เป็นต้น ซึ่งจะอยู่ภายใต้หลักเกณฑ์ที่สำนักงาน ก.ล.ต. และหรือสมาคมบริษัทจัดการลงทุน และหรือหน่วยงานที่มีอำนาจอื่นกำหนด

ค่าธรรมเนียมการซื้อขายหน่วยลงทุนที่สะท้อนต้นทุนในการซื้อขายทรัพย์สินของกองทุนรวม (Anti-Dilution Levies - ADLs) :

## กองทุนรวมทั่วไป

อัตราสูงสุดไม่เกินร้อยละ : 2.00 ของมูลค่าหน่วยลงทุน

รายละเอียดเพิ่มเติม :

หลักเกณฑ์และเงื่อนไข

1. บริษัทจัดการจะพิจารณาเรียกเก็บ ADLs โดยมีหลักการในการพิจารณาเป็นไปตามนโยบายและแนวทางที่บริษัทจัดการกำหนด ซึ่งจะอยู่ภายใต้กฎระเบียบและหรือประกาศและหรือแนวทางปฏิบัติของสำนักงาน ก.ล.ต. และหรือสมาคมบริษัทจัดการลงทุนและหรือหน่วยงานที่มีอำนาจอื่น ทั้งนี้ การกำหนด ADLs factor จะคำนึงถึงปัจจัยที่เกี่ยวข้องโดยพิจารณาปัจจัยต่างๆที่เกี่ยวข้อง ได้แก่

- 1) มีความผันผวนในตลาดซื้อขายทรัพย์สิน
- 2) สภาพคล่องของตลาดทรัพย์สินลดลงจากภาวะปกติ
- 3) สภาพคล่องของกองทุนรวมผิดปกติ
- 4) หรือประเมินว่าสภาพคล่องของกองทุนรวมจะไม่สอดคล้องกับปริมาณการไถ่ถอนของกองทุนรวม
- 5) หรือปัจจัยอื่น ๆ ที่นอกเหนือการควบคุมของบริษัทจัดการ เช่น ตลาดซื้อขายทรัพย์สินที่เกี่ยวข้องกับการลงทุนกองทุน

ซึ่งบริษัทจัดการอาจพิจารณาใช้ข้อมูลประมาณการภายใต้ข้อเท็จจริงที่มีอยู่และหรือสมมติฐานและหรือการประเมินจากปัจจัยที่เกี่ยวข้องเท่าที่สามารถทำได้เพื่อให้สามารถดำเนินการได้ภายในเวลาและเงื่อนไข ณ ขณะนั้น

2. การกำหนด ADLs threshold มีหลักการในการพิจารณาเป็นไปตามนโยบายและแนวทางที่บริษัทจัดการกำหนด ซึ่งบริษัทจัดการจะคำนึงถึงปัจจัยที่เกี่ยวข้องกับสภาพคล่องของกองทุน โดยพิจารณาปัจจัยต่างๆที่เกี่ยวข้อง ได้แก่

- 1) มีความผันผวนในตลาดซื้อขายทรัพย์สิน
- 2) สภาพคล่องของตลาดทรัพย์สินลดลงจากภาวะปกติ
- 3) สภาพคล่องของกองทุนรวมผิดปกติ
- 4) หรือประเมินว่าสภาพคล่องของกองทุนรวมจะไม่สอดคล้องกับปริมาณการไถ่ถอนของกองทุนรวม
- 5) หรือปัจจัยอื่น ๆ ที่นอกเหนือการควบคุมของบริษัทจัดการ เช่น ตลาดซื้อขายทรัพย์สินที่เกี่ยวข้องกับการลงทุนกองทุน

ซึ่งบริษัทจัดการอาจพิจารณาใช้ข้อมูลประมาณการภายใต้ข้อเท็จจริงที่มีอยู่และหรือสมมติฐานและหรือการประเมินจากปัจจัยที่เกี่ยวข้องเท่าที่สามารถทำได้เพื่อให้สามารถดำเนินการได้ภายในเวลาและเงื่อนไข ณ ขณะนั้น

3. ณ ขณะใดขณะหนึ่ง บริษัทจัดการ จะไม่ใช่ ADLs พร้อมกับ Swing Pricing แต่สามารถใช้ร่วมกับเครื่องมือในการบริหารความเสี่ยงสภาพคล่องอื่นได้

4. ในกรณีที่เป็นการขายในรูปแบบ omnibus account บริษัทจะดำเนินการตามข้อมูลที่ได้รับจากผู้สนับสนุนการขายและรับซื้อคืนเท่าที่สามารถทำได้ (best effort) ภายใต้สถานการณ์และข้อจำกัดในขณะนั้น

การพิจารณาใช้เครื่องมือ

1. บริษัทจัดการอาจเรียกเก็บ ADLs ที่แตกต่างกันในแต่ละวันทำการที่มีการใช้เครื่องมือนี้
2. บริษัทจัดการอาจพิจารณาเรียกเก็บ ADLs โดยจะเป็นการใช้เฉพาะวันทำการซื้อขายใดที่สัดส่วนของมูลค่าซื้อขายหน่วยลงทุนสุทธิของกองทุน เทียบกับมูลค่าทรัพย์สินสุทธิทั้งหมดของกองทุน มีค่าเกินกว่า ADLs threshold ที่บริษัทจัดการกำหนด โดยที่มูลค่าซื้อขายหน่วยลงทุนสุทธิของกองทุน คำนวณจากมูลค่าการซื้อขายหน่วยลงทุน (subscription) บวกมูลค่าการสับเปลี่ยนหน่วยลงทุนเข้า (switch in) หักด้วยมูลค่าการขายคืนหน่วยลงทุน (redemption) และหักด้วยมูลค่าการสับเปลี่ยนหน่วยลงทุนออก (switch out)

ทั้งนี้ รายละเอียดวิธีการคำนวณเป็นไปตามวิธีที่บริษัทจัดการกำหนด



3. บริษัทจัดการกำหนด ADLs Threshold โดยใช้ข้อมูลดังต่อไปนี้
    - (1) มูลค่าการซื้อหน่วยลงทุนและสับเปลี่ยนเข้า มากกว่ามูลค่าการขายคืนหน่วยลงทุนและสับเปลี่ยนออก
    - (2) มูลค่าการซื้อหน่วยลงทุนและสับเปลี่ยนเข้า น้อยกว่ามูลค่าการขายคืนหน่วยลงทุนและสับเปลี่ยนออกซึ่งบริษัทจัดการอาจพิจารณากำหนด (1) และ (2) ในระดับที่ต่างกัน
  4. ในกรณีที่มีการใช้เครื่องมือ ADLs นี้ ADLs ที่เรียกเก็บได้จะนำกลับเข้ากองทุน อย่างไรก็ตามการใช้เครื่องมือนี้มีวัตถุประสงค์เพื่อบรรเทาผลกระทบทางลบที่อาจเกิดขึ้นกับผู้ถือหุ้นที่ยังคงลงทุนในกองทุนต่อไป เครื่องมือนี้ไม่ได้มีวัตถุประสงค์เพื่อสร้างผลตอบแทนให้กองทุนแต่อย่างใด
- ข้อสงวนสิทธิ
1. ในกรณีที่กองทุนมีการแบ่งชนิดหน่วยลงทุน บริษัทจัดการขอสงวนสิทธิที่จะนำข้อมูลของหน่วยลงทุนทุกชนิดมาใช้ในการพิจารณาและหรือตัดสินใจเรื่องต่าง ๆ ที่เกี่ยวข้องกับการใช้เครื่องมือ ADLs ในวันทำการนั้น
  2. บริษัทจัดการขอสงวนสิทธิที่จะนำค่าซื้อหน่วยลงทุนที่ชำระด้วยเช็ค รวมเข้าเป็นยอดซื้อหน่วยลงทุนในวันทำการที่มีการใช้เครื่องมือ ADLs และบริษัทจัดการจะนำยอดซื้อหน่วยลงทุนดังกล่าวไปใช้ในการพิจารณาและหรือตัดสินใจเรื่องต่าง ๆ ที่เกี่ยวข้องกับการใช้เครื่องมือ ADLs ในวันทำการนั้น ทั้งนี้บริษัทจัดการขอสงวนสิทธิที่จะไม่เปลี่ยนแปลงการดำเนินการใด ๆ ที่ได้ดำเนินการหรือตัดสินใจไปแล้วที่เกี่ยวข้องกับการใช้เครื่องมือ ADLs ในวันทำการนั้น แม้หากภายหลังปรากฏว่าเช็คค่าซื้อหน่วยลงทุนทั้งหมดหรือบางส่วนของวันทำการนั้นไม่สามารถเรียกเก็บเงินได้และรายการซื้อหน่วยลงทุนที่ชำระด้วยเช็คที่เรียกเก็บไม่ได้นั้น ไม่ได้รับการจัดสรรหน่วยลงทุน
  3. บริษัทจัดการขอสงวนสิทธิที่จะเรียกเก็บ Anti-dilution levies – ADLs จากผู้ที่ทำรายการซื้อหน่วยลงทุนและสับเปลี่ยนหน่วยลงทุนเข้า หรือขายคืนหน่วยลงทุนและสับเปลี่ยนหน่วยลงทุนออก เพียงฝั่งใดฝั่งหนึ่งที่เกิน ADLs threshold ที่บริษัทกำหนดไว้ รวมถึงบริษัทจัดการขอสงวนสิทธิที่จะพิจารณากำหนดอัตราการเรียกเก็บ ADLs ที่แตกต่างกันได้ และขอสงวนสิทธิที่จะมีข้อกำหนดเพิ่มเติมในการเรียกเก็บเฉพาะรายที่ทำรายการซื้อหน่วยลงทุนและสับเปลี่ยนหน่วยลงทุนเข้า หรือขายคืนหน่วยลงทุนและสับเปลี่ยนหน่วยลงทุนออกในปริมาณมากตามแนวทางที่บริษัทจัดการจะกำหนดได้
  4. บริษัทจัดการขอสงวนสิทธิที่จะปรับเพิ่มหรือลดอัตรา ADLs ที่เรียกเก็บ ซึ่งจะปรับเพิ่มไม่เกินอัตราสูงสุดที่ระบุไว้ในโครงการ โดยบริษัทจัดการจะเปิดเผยทางเว็บไซต์ของบริษัทจัดการและในหนังสือชี้ชวนข้อมูลกองทุนรวมหรือผ่านทางช่องทางอื่นที่บริษัทจัดการกำหนด
  5. บริษัทจัดการขอสงวนสิทธิที่จะเปลี่ยนแปลงแนวทางดำเนินการระหว่างการใช้เครื่องมือ เช่น การยกเลิกก่อนระยะเวลาที่กำหนด การประกาศใช้เครื่องมืออื่นแทนและหรือเพิ่มเติม เป็นต้น ซึ่งจะอยู่ภายใต้หลักเกณฑ์ที่สำนักงาน ก.ล.ต. และหรือสมาคมบริษัทจัดการลงทุน และหรือหน่วยงานที่มีอำนาจอื่นกำหนด

## - การกำหนดเงื่อนไขหรือข้อจำกัดในการรับคำสั่งขายคืนหน่วยลงทุน

เขตแดนการขายคืนหน่วยลงทุน (redemption gate) :

กองทุนรวมทั่วไป

เขตแดนการขายคืนหน่วยลงทุนไม่ต่ำกว่าร้อยละ : 5.00 ของมูลค่าทรัพย์สินสุทธิของกองทุนรวม

โดยบริษัทจัดการจะใช้เขตแดนการขายคืนหน่วยลงทุนไม่เกิน : 7 วันทำการ

ในทุกรอบเวลา : 30 วัน

รายละเอียดเพิ่มเติม :

หลักเกณฑ์และเงื่อนไข

1. บริษัทจัดการจะกำหนด Gate period ตามรายละเอียดวิธีการคำนวณที่บริษัทจัดการกำหนด และ/หรือ เมื่อบริษัทจัดการกองทุนพิจารณาเห็นสมควร
2. ในกรณีที่บริษัทจัดการกำหนดเงื่อนไขเพื่อบ่งชี้สถานการณ์ที่ไม่ปกติด้วย Gate threshold ในกรณีดังกล่าว Redemption Gate จะใช้เฉพาะวันทำการซื้อขายใดที่ สัดส่วนของมูลค่าซื้อขายหน่วยลงทุนสุทธิของกองทุนเทียบกับ มูลค่าทรัพย์สินสุทธิทั้งหมดของกองทุน มีค่าเท่ากับหรือมากกว่า Gate threshold ที่บริษัทจัดการกำหนด โดยที่มูลค่าซื้อขายหน่วยลงทุนสุทธิของกองทุน คำนวณจาก มูลค่าการซื้อหน่วยลงทุน (subscription) บวก มูลค่าการสับเปลี่ยนหน่วยลงทุนเข้า (switch in) หักด้วยมูลค่าการขายคืนหน่วยลงทุน (redemption) และหักด้วยมูลค่าการสับเปลี่ยนหน่วยลงทุนออก (switch out)
3. บริษัทจัดการจะพิจารณากำหนดวิธีการรับซื้อคืนหน่วยลงทุนตาม Redemption Gate โดยการเฉลี่ยตามสัดส่วน (pro-rata basis) ของคำสั่งรับซื้อคืนหน่วยลงทุนและสับเปลี่ยนออก ณ วันที่ใช้ Redemption Gate สำหรับคำสั่งรับซื้อคืนหน่วยลงทุนและสับเปลี่ยนออกส่วนที่เหลือ บริษัทจัดการจะนำไปทำรายการในวันทำการ

- รับซื้อคืนหน่วยลงทุนถัดไป รวมกับคำสั่งรับซื้อคืนหน่วยลงทุนและสับเปลี่ยนออกใหม่ตามสัดส่วน (pro-rata basis) โดยไม่มีการจัดลำดับก่อน-หลังของคำสั่งรับซื้อคืนหน่วยลงทุน
4. บริษัทจัดการอาจพิจารณากำหนด Redemption Gate และ gate period ในแต่ละครั้งแตกต่างกันได้ แต่ Redemption Gate จะไม่ต่ำกว่า Redemption Gate ขั้นต่ำ และ gate period จะไม่มากกว่าระดับเพดานที่ระบุไว้ในโครงการ
  5. บริษัทจัดการจะทำการรับซื้อคืนหน่วยลงทุนและสับเปลี่ยนออกไม่เกิน Redemption Gate ตามราคาซื้อคืนหน่วยลงทุน ณ วันทำการรับซื้อคืนหน่วยลงทุน ทั้งนี้ เว้นแต่กรณีที่กองทุนมีสภาพคล่องเพียงพอ บริษัทจัดการขอสงวนสิทธิที่จะรับซื้อคืนหน่วยลงทุนหรือสับเปลี่ยนหน่วยลงทุนเกินกว่า Redemption Gate ที่ประกาศใช้
  6. บริษัทจัดการจะแจ้งให้ผู้ถือหน่วยลงทุนทราบเมื่อมีการใช้ Redemption gate โดยไม่ชักช้า
  7. ในกรณีที่มีการใช้เครื่องมือ Redemption Gate นี้ บริษัทจัดการอาจใช้ร่วมกับเครื่องมือในการบริหารความเสี่ยงสภาพคล่องอื่นได้
  8. ในกรณีที่เป็นรายการในรูปแบบ omnibus account บริษัทจะดำเนินการตามข้อมูลที่ได้รับจากผู้สนับสนุนการขายและรับซื้อคืนเท่าที่สามารถทำได้ (best effort) ภายใต้สถานการณ์และข้อจำกัดในขณะนั้น
- การพิจารณาใช้เครื่องมือ
1. Redemption Gate ที่แตกต่างกันในแต่ละวันทำการที่มีการใช้เครื่องมือนี้
  2. บริษัทจัดการอาจพิจารณาใช้ Redemption Gate เฉพาะกรณีที่เกิดสถานการณ์ไม่ปกติ หรือประเมินว่าสถานการณ์อาจจะไม่ปกติ โดยบริษัทจัดการอาจกำหนดเงื่อนไขเพื่อบ่งชี้สถานการณ์ที่ไม่ปกติด้วย Gate threshold ได้ โดยพิจารณาปัจจัยต่าง ๆ ดังต่อไปนี้
    - 1) มีความผันผวนในตลาดซื้อขายทรัพย์สิน
    - 2) สภาพคล่องของตลาดทรัพย์สินลดลงจากภาวะปกติ
    - 3) สภาพคล่องของกองทุนรวมผิดปกติ หรือประเมินว่าสภาพคล่องของกองทุนรวมจะไม่สอดคล้องกับปริมาณการไถ่ถอนของกองทุนรวม
    - 4) เกิดการไถ่ถอนผิดปกติ
    - 5) เกิดการไถ่ถอนมากกว่า Redemption Gate ที่กำหนดไว้
    - 6) หรือปัจจัยอื่น ๆ ที่นอกเหนือการควบคุมของบริษัทจัดการ เช่น ตลาดซื้อขายทรัพย์สินที่เกี่ยวข้องกับการลงทุนกองทุน
- ข้อสงวนสิทธิ
1. บริษัทจัดการขอสงวนสิทธิที่จะปรับเพิ่มหรือลดอัตรา Gate threshold ตามที่บริษัทจัดการเห็นสมควร โดยจะปรับลดไม่ต่ำกว่า Redemption Gate ขั้นต่ำที่ระบุในโครงการ ทั้งนี้ รายละเอียดวิธีการคำนวณเป็นไปตามวิธีที่บริษัทจัดการกำหนด
  2. บริษัทจัดการขอสงวนสิทธิที่จะรับซื้อคืนหน่วยลงทุนหรือสับเปลี่ยนหน่วยลงทุนเกินกว่า Redemption Gate ที่ประกาศใช้
  3. บริษัทจัดการขอสงวนสิทธิที่จะเปลี่ยนแปลงแนวทางดำเนินการระหว่างการทำ Redemption Gate ได้แก่ การยกเลิก Redemption Gate ก่อนระยะเวลาที่กำหนด การใช้เครื่องมืออื่นแทน Redemption Gate เป็นต้น (ถ้ามี) ทั้งนี้ ในกรณีที่ไม่สามารถชำระค่าขายคืนหน่วยลงทุนในส่วนที่เหลือได้ บริษัทจัดการอาจพิจารณายกเลิกคำสั่งขายคืนหน่วยลงทุนทั้งหมดที่ค้างอยู่ในรายการ และแจ้งผู้ถือหน่วยลงทุนที่ถูกยกเลิกคำสั่งโดยไม่ชักช้า
  4. ในกรณีที่กองทุนมีการแบ่งชนิดหน่วยลงทุน บริษัทจัดการขอสงวนสิทธิที่จะนำข้อมูลของหน่วยลงทุนทุกชนิดมาใช้ในการพิจารณาและหรือตัดสินใจเรื่องต่าง ๆ ที่เกี่ยวข้องกับการใช้เครื่องมือ Redemption Gate ในวันทำการนั้น
  5. การขายคืนหน่วยลงทุน เมื่อกองทุนมีการกำหนด Redemption Gate เงินลงทุนในส่วนที่รอการจัดสรรใหม่ อาจเกิดกรณีที่มูลค่าหน่วยลงทุนลดต่ำลง จนทำให้เงินลงทุนที่เหลืออยู่ในกองทุนต่ำกว่ามูลค่าคงเหลือขั้นต่ำของกองทุน อาจทำให้จำนวนเงินลงทุนคงเหลือดังกล่าวถูกขายคืนออกมาด้วย
  6. การสับเปลี่ยนหน่วยลงทุนจากกองทุนต้นทางไปยังกองทุนปลายทาง เมื่อกองทุนมีการกำหนด Redemption Gate อาจเกิดกรณีดังนี้
    - หากเกิดกรณีเงินลงทุนจากกองทุนต้นทางถูก Redemption Gate จนลดต่ำกว่ามูลค่าขั้นต่ำการซื้อหน่วยลงทุนของกองทุนปลายทาง อาจทำให้ผู้ถือหน่วยลงทุนไม่สามารถลงทุนในกองทุนปลายทางได้
    - หากกองทุนปลายทางเป็นกองทุนที่เสนอขายช่วง IPO เงินลงทุนจากกองทุนต้นทางที่ถูก Redemption Gate อาจมีมูลค่าต่ำกว่ามูลค่าขั้นต่ำการซื้อหน่วยลงทุนของกองทุนปลายทาง หรืออาจถูกเลื่อนไปจนถึงสิ้นสุดช่วงเวลา IPO ซึ่งอาจทำให้ผู้ถือหน่วยลงทุนไม่สามารถลงทุนในกองทุนปลายทางได้
    - ในกรณีที่ในวันหยุดทำการของกองทุนปลายทาง เงินลงทุนในส่วนที่จัดสรรใหม่อาจไม่สามารถสับเปลี่ยนเข้ากองทุนปลายทางได้



ทั้งนี้ ในกรณีที่ไม่สามารถสับเปลี่ยนเข้ากองทุนปลายทางได้ บริษัทจัดการขอสงวนสิทธิยกเลิกรายการหรือนำเงินลงทุนดังกล่าวชำระคืนให้ผู้ถือหน่วยลงทุนโดยการโอนเข้าบัญชีธนาคาร หรือออกเป็นเช็คขีดคร่อมส่งจ่ายให้ผู้ถือหน่วยลงทุนตามที่ผู้ถือหน่วยลงทุนได้แจ้งความประสงค์ไว้

บริษัทจัดการขอสงวนสิทธิให้ผู้ถือหน่วยลงทุนสามารถยกเลิกคำสั่งขายคืนหน่วยลงทุนส่วนที่เหลือได้ตามดุลยพินิจของบริษัทจัดการ

บริษัทจัดการขอสงวนสิทธิกำหนดมูลค่าขั้นต่ำในการสั่งซื้อหรือขายคืนหน่วยลงทุน หรือมูลค่าหน่วยลงทุนคงเหลือในบัญชีขั้นต่ำน้อยกว่าที่ระบุไว้ในหนังสือชี้ชวนได้ เพื่อรองรับการกำหนดเพดานการขายคืนหน่วยลงทุน (Redemption Gate) โดยขึ้นอยู่กับดุลยพินิจของบริษัทจัดการ

## - การไม่ขายหรือไม่รับซื้อคืนหน่วยลงทุนตามคำสั่งที่รับไว้หรือจะหยุดรับคำสั่งซื้อหรือคำสั่งขายคืนหน่วยลงทุน (suspension of dealings)

บริษัทจัดการกองทุนรวมสามารถดำเนินการได้สูงสุดไม่เกิน (วันทำการ) : 1

เว้นแต่จะได้รับการผ่อนผันเวลาดังกล่าวจากสำนักงาน ก.ล.ต. โดยบริษัทจัดการกองทุนรวมพิจารณาแล้ว มีความเชื่อโดยสุจริตและสมเหตุสมผลว่า จำเป็นต้องระงับการซื้อขายหน่วยลงทุนโดยได้รับความเห็นชอบจากผู้ดูแลผลประโยชน์ กรณีเกิดเหตุตามประกาศคณะกรรมการกำกับหลักทรัพย์ และตลาดหลักทรัพย์กำหนด

บริษัทจัดการกองทุนรวมจะไม่ขายหรือไม่รับซื้อคืนหน่วยลงทุนตามคำสั่งที่รับไว้แล้วหรือจะหยุดรับคำสั่งซื้อหรือคำสั่งขายคืนหน่วยลงทุน (suspension of dealings) ได้ด้วยเหตุอื่นใดดังต่อไปนี้ ซึ่งไม่เกินกว่ากรณีที่ประกาศคณะกรรมการกำกับหลักทรัพย์และตลาดหลักทรัพย์กำหนด

1. เป็นการไม่ขายหน่วยลงทุนตามคำสั่งซื้อหน่วยลงทุนที่รับไว้แล้ว หรือเป็นการหยุดรับคำสั่งซื้อหน่วยลงทุนแก่ผู้ลงทุนเฉพาะราย เนื่องจากปรากฏข้อเท็จจริงดังนี้

- (ก) บริษัทจัดการกองทุนรวมมีเหตุอันควรสงสัยว่าผู้ลงทุนรายนั้น ๆ มีส่วนเกี่ยวข้องกับกระทำความผิดอย่างใดอย่างหนึ่งดังนี้
- (1) การกระทำที่เป็นความผิดมูลฐานหรือความผิดฐานฟอกเงินตามกฎหมายเกี่ยวกับการป้องกันและปราบปรามการฟอกเงินไม่ว่าจะเป็นกฎหมายไทย หรือกฎหมายต่างประเทศ
  - (2) การให้การสนับสนุนทางการเงินแก่การก่อการร้าย
  - (3) การกระทำที่เป็นการปฏิบัติตามคำสั่งเกี่ยวกับการยึดหรืออายัดทรัพย์สินโดยบุคคลผู้มีอำนาจตามกฎหมาย
- (ข) บริษัทจัดการกองทุนรวมไม่สามารถดำเนินการรู้จักลูกค้า และตรวจสอบเพื่อทราบข้อเท็จจริงเกี่ยวกับลูกค้าได้ในสาระสำคัญ

2. อยู่ในระหว่างดำเนินการเปลี่ยนให้บริษัทจัดการกองทุนรวมรายอื่นเข้าบริหารจัดการกองทุนรวมภายใต้การจัดการของตน อันเนื่องมาจาก การที่บริษัทจัดการกองทุนรวมรายเดิมไม่สามารถดำรงความเพียงพอของเงินกองทุนได้ตามประกาศคณะกรรมการกำกับหลักทรัพย์และตลาดหลักทรัพย์ ว่าด้วยการดำรงเงินกองทุนของผู้ประกอบธุรกิจจัดการกองทุนรวม การจัดการกองทุนส่วนบุคคล การเป็นนายหน้าซื้อขายหลักทรัพย์และการค้าหลักทรัพย์ และการจัดจำหน่ายหลักทรัพย์ที่เป็นหน่วยลงทุน และการเป็นผู้จัดการเงินทุนสัญญาซื้อขายล่วงหน้า ซึ่งให้กระทำได้ไม่เกิน 3 วันทำการ

## 2. ชื่อย่อ : PVDTPP

- เครื่องมือการกำหนดให้ผู้ลงทุนเป็นผู้รับภาระค่าใช้จ่าย

การปรับมูลค่าทรัพย์สินสุทธิด้วยสูตรการคำนวณที่สะท้อนต้นทุนในการซื้อขายทรัพย์สินของกองทุนรวม (swing pricing) :

กองทุนรวมทั่วไป

อัตราสูงสุดไม่เกินร้อยละ : 2.00 ของมูลค่าหน่วยลงทุน

ด้วยวิธีปฏิบัติ : Partial swing pricing

รายละเอียดเพิ่มเติม :

หลักเกณฑ์และเงื่อนไข

1. swing factor มีหลักการในการพิจารณาเป็นไปตามนโยบายและแนวทางที่บริษัทจัดการกำหนด โดยพิจารณาปัจจัยต่างๆที่เกี่ยวข้อง ได้แก่

1) มีความผันผวนในตลาดซื้อขายทรัพย์สิน

2) สภาพคล่องของตลาดทรัพย์สินลดลงจากภาวะปกติ

3) สภาพคล่องของกองทุนรวมผิดปกติ

4) หรือประเมินว่าสภาพคล่องของกองทุนรวมจะไม่สอดคล้องกับปริมาณการไถ่ถอนของกองทุนรวม

5) หรือปัจจัยอื่น ๆ ที่นอกเหนือการควบคุมของบริษัทจัดการ เช่น ตลาดซื้อขายทรัพย์สินที่เกี่ยวข้องกับการลงทุนกองทุน

ซึ่งบริษัทจัดการอาจพิจารณาใช้ข้อมูลประมาณการภายใต้ข้อเท็จจริงที่มีอยู่และหรือสมมติฐานและหรือการประเมินจากปัจจัยที่เกี่ยวข้องเท่าที่สามารถทำได้เพื่อให้สามารถดำเนินการได้ภายในเวลาและเงื่อนไข ณ ขณะนั้น

2. การกำหนด Swing Thresholds มีหลักการในการพิจารณาเป็นไปตามนโยบายและแนวทางที่บริษัทจัดการกำหนด โดยพิจารณาปัจจัยต่างๆที่เกี่ยวข้อง ได้แก่

1) มีความผันผวนในตลาดซื้อขายทรัพย์สิน

2) สภาพคล่องของตลาดทรัพย์สินลดลงจากภาวะปกติ

3) สภาพคล่องของกองทุนรวมผิดปกติ

4) หรือประเมินว่าสภาพคล่องของกองทุนรวมจะไม่สอดคล้องกับปริมาณการไถ่ถอนของกองทุนรวม

5) หรือปัจจัยอื่น ๆ ที่นอกเหนือการควบคุมของบริษัทจัดการ เช่น ตลาดซื้อขายทรัพย์สินที่เกี่ยวข้องกับการลงทุนกองทุน

ซึ่งบริษัทจัดการอาจพิจารณาใช้ข้อมูลประมาณการภายใต้ข้อเท็จจริงที่มีอยู่และหรือสมมติฐานและหรือการประเมินจากปัจจัยที่เกี่ยวข้องเท่าที่สามารถทำได้เพื่อให้สามารถดำเนินการได้ภายในเวลาและเงื่อนไข ณ ขณะนั้น

3. ณ ขณะใดขณะหนึ่ง บริษัทจัดการ จะไม่ใช่ Swing Pricing พร้อมกับ Anti-dilution levies – ADL แต่สามารถเข้าร่วมกับเครื่องมือในการบริหารความเสี่ยงสภาพคล่องอื่นได้

4. ในกรณีที่เป็นการขายในรูปแบบ omnibus account บริษัทจะดำเนินการตามข้อมูลที่ได้รับจากผู้สนับสนุนการขายและรับซื้อคืนเท่าที่สามารถทำได้ (best effort) ภายใต้สถานการณ์และข้อจำกัดในขณะนั้น การพิจารณาใช้เครื่องมือ

1. บริษัทจัดการอาจใช้ Swing Pricing ที่แตกต่างกันได้ในแต่ละวันทำการที่มีการใช้เครื่องมือนี้

2. ในกรณีที่บริษัทจัดการพิจารณาใช้ partial swing pricing จะเป็นการใช้เฉพาะวันทำการซื้อขายใดที่สัดส่วนของมูลค่าซื้อขายหน่วยลงทุนสุทธิของกองทุน เทียบกับมูลค่าทรัพย์สินสุทธิทั้งหมดของกองทุน มีค่าเกินกว่า swing threshold ที่บริษัทจัดการกำหนด โดยที่มูลค่าซื้อขายหน่วยลงทุนสุทธิของกองทุน คำนวณจากมูลค่าการซื้อขายหน่วยลงทุน (subscription) บวกมูลค่าการสับเปลี่ยนหน่วยลงทุนเข้า (switch in) หักด้วยมูลค่าการขายคืนหน่วยลงทุน (redemption) และหักด้วยมูลค่าการสับเปลี่ยนหน่วยลงทุนออก (switch out)

ทั้งนี้ รายละเอียดวิธีการคำนวณเป็นไปตามวิธีที่บริษัทจัดการกำหนด

ข้อสงวนสิทธิ

1. ในกรณีที่กองทุนมีการแบ่งชนิดหน่วยลงทุน บริษัทจัดการขอสงวนสิทธิที่จะนำข้อมูลของหน่วยลงทุนทุกชนิดมาใช้ในการพิจารณาและหรือตัดสินใจเรื่องต่าง ๆ ที่เกี่ยวข้องกับการใช้เครื่องมือ Swing Pricing ในวันทำการนั้น

2. บริษัทจัดการขอสงวนสิทธิที่จะปรับเพิ่มหรือลดอัตรา swing factor ที่เก็บจริง ได้ตามที่บริษัทจัดการเห็นสมควร ซึ่งจะปรับเพิ่มไม่เกินอัตราสูงสุดที่ระบุไว้ในโครงการ

3. บริษัทจัดการขอสงวนสิทธิที่จะนำค่าซื้อหน่วยลงทุนที่ชำระเงินด้วยเช็ค รวมเข้าเป็นยอดซื้อหน่วยลงทุนในวันทำการที่มีการใช้เครื่องมือ swing pricing และบริษัทจัดการจะนำยอดซื้อหน่วยลงทุนดังกล่าวไปใช้ในการพิจารณาและหรือตัดสินใจเรื่องต่าง ๆ ที่เกี่ยวข้องกับการใช้เครื่องมือ swing pricing ในวันทำการนั้น ทั้งนี้บริษัทจัดการขอสงวนสิทธิที่จะไม่เปลี่ยนแปลงการดำเนินการใด ๆ ที่ได้ดำเนินการหรือตัดสินใจไปแล้วที่เกี่ยวข้องกับการใช้เครื่องมือ swing pricing ในวันทำการนั้น แม้หากภายหลังปรากฏว่าเช็คค่าซื้อหน่วยลงทุนทั้งหมดหรือบางส่วนในวันทำการนั้นไม่สามารถเรียกเก็บเงินได้และรายการซื้อหน่วยลงทุนที่ชำระด้วยเช็คที่เรียกเก็บไม่ได้นั้น ไม่ได้รับการจัดสรรหน่วยลงทุน

4. บริษัทจัดการขอสงวนสิทธิที่จะเปลี่ยนแปลงแนวทางดำเนินการระหว่างการใช้เครื่องมือ เช่น การยกเลิกก่อนระยะเวลาที่กำหนด การประกาศใช้เครื่องมืออื่นแทนและหรือเพิ่มเติม เป็นต้น ซึ่งจะอยู่ภายใต้หลักเกณฑ์ที่สำนักงาน ก.ล.ต. และหรือสมาคมบริษัทจัดการลงทุน และหรือหน่วยงานที่มีอำนาจอื่นกำหนด

ค่าธรรมเนียมการซื้อขายหน่วยลงทุนที่สะท้อนต้นทุนในการซื้อขายทรัพย์สินของกองทุนรวม (Anti-Dilution Levies - ADLs) :

กองทุนรวมทั่วไป

อัตราสูงสุดไม่เกินร้อยละ : 2.00 ของมูลค่าหน่วยลงทุน

## รายละเอียดเพิ่มเติม :

### หลักเกณฑ์และเงื่อนไข

1. บริษัทจัดการจะพิจารณาเรียกเก็บ ADLs โดยมีหลักการในการพิจารณาเป็นไปตามนโยบายและแนวทางที่บริษัทจัดการกำหนด ซึ่งจะอยู่ภายใต้กฎระเบียบและหรือประกาศและหรือแนวทางปฏิบัติของสำนักงาน ก.ล.ต.และหรือสมาคมบริษัทจัดการลงทุนและหรือหน่วยงานที่มีอำนาจอื่น ทั้งนี้ การกำหนด ADLs factor จะคำนึงถึงปัจจัยที่เกี่ยวข้องโดยพิจารณาปัจจัยต่างๆที่เกี่ยวข้อง ได้แก่

- 1) มีความผันผวนในตลาดซื้อขายทรัพย์สิน
- 2) สภาพคล่องของตลาดทรัพย์สินลดลงจากภาวะปกติ
- 3) สภาพคล่องของกองทุนรวมผิดปกติ
- 4) หรือประเมินว่าสภาพคล่องของกองทุนรวมจะไม่สอดคล้องกับปริมาณการไถ่ถอนของกองทุนรวม
- 5) หรือปัจจัยอื่น ๆ ที่นอกเหนือการควบคุมของบริษัทจัดการ เช่น ตลาดซื้อขายทรัพย์สินที่เกี่ยวข้องกับการลงทุนกองทุน

ซึ่งบริษัทจัดการอาจพิจารณาใช้ข้อมูลประมาณการภายใต้ข้อเท็จจริงที่มีอยู่และหรือสมมติฐานและหรือการประเมินจากปัจจัยที่เกี่ยวข้องเท่าที่สามารถทำได้เพื่อให้สามารถดำเนินการได้ภายในเวลาและเงื่อนไข ณ ขณะนั้น ๆ

2. การกำหนด ADLs threshold มีหลักการในการพิจารณาเป็นไปตามนโยบายและแนวทางที่บริษัทจัดการกำหนด ซึ่งบริษัทจัดการจะคำนึงถึงปัจจัยที่เกี่ยวข้องกับสภาพคล่องของกองทุน โดยพิจารณาปัจจัยต่างๆที่เกี่ยวข้อง ได้แก่

- 1) มีความผันผวนในตลาดซื้อขายทรัพย์สิน
- 2) สภาพคล่องของตลาดทรัพย์สินลดลงจากภาวะปกติ
- 3) สภาพคล่องของกองทุนรวมผิดปกติ
- 4) หรือประเมินว่าสภาพคล่องของกองทุนรวมจะไม่สอดคล้องกับปริมาณการไถ่ถอนของกองทุนรวม
- 5) หรือปัจจัยอื่น ๆ ที่นอกเหนือการควบคุมของบริษัทจัดการ เช่น ตลาดซื้อขายทรัพย์สินที่เกี่ยวข้องกับการลงทุนกองทุน

ซึ่งบริษัทจัดการอาจพิจารณาใช้ข้อมูลประมาณการภายใต้ข้อเท็จจริงที่มีอยู่และหรือสมมติฐานและหรือการประเมินจากปัจจัยที่เกี่ยวข้องเท่าที่สามารถทำได้เพื่อให้สามารถดำเนินการได้ภายในเวลาและเงื่อนไข ณ ขณะนั้น ๆ

3. ณ ขณะใดขณะหนึ่ง บริษัทจัดการ จะไม่ใช่ ADLs พร้อมกับ Swing Pricing แต่สามารถใช้ร่วมกับเครื่องมือในการบริหารความเสี่ยงสภาพคล่องอื่นได้

4. ในกรณีที่เป็นการขายในแบบ omnibus account บริษัทจะดำเนินการตามข้อมูลที่ได้รับจากผู้สนับสนุนการขายและรับซื้อคืนเท่าที่สามารถทำได้ (best effort) ภายใต้สถานการณ์และข้อจำกัดในขณะนั้น การพิจารณาใช้เครื่องมือ

1. บริษัทจัดการอาจเรียกเก็บ ADLs ที่แตกต่างกันในแต่ละวันทำการที่มีการใช้เครื่องมือนี้
2. บริษัทจัดการอาจพิจารณาเรียกเก็บ ADLs โดยจะเป็นการใช้เฉพาะวันทำการซื้อขายใดที่สัดส่วนของมูลค่าซื้อขายหน่วยลงทุนสุทธิของกองทุน เทียบกับมูลค่าทรัพย์สินสุทธิทั้งหมดของกองทุน มีค่าเกินกว่า ADLs threshold ที่บริษัทจัดการกำหนด โดยที่มูลค่าซื้อขายหน่วยลงทุนสุทธิของกองทุน คำนวณจากมูลค่าการซื้อหน่วยลงทุน (subscription) บวกมูลค่าการสับเปลี่ยนหน่วยลงทุนเข้า (switch in) หักด้วยมูลค่าการขายคืนหน่วยลงทุน (redemption) และหักด้วยมูลค่าการสับเปลี่ยนหน่วยลงทุนออก (switch out) ทั้งนี้ รายละเอียดวิธีการคำนวณเป็นไปตามวิธีที่บริษัทจัดการกำหนด

3. บริษัทจัดการกำหนด ADLs Threshold โดยใช้ข้อมูลดังต่อไปนี้

- (1) มูลค่าการซื้อหน่วยลงทุนและสับเปลี่ยนเข้า มากกว่ามูลค่าการขายคืนหน่วยลงทุนและสับเปลี่ยนออก
- (2) มูลค่าการซื้อหน่วยลงทุนและสับเปลี่ยนเข้า น้อยกว่ามูลค่าการขายคืนหน่วยลงทุนและสับเปลี่ยนออก

ซึ่งบริษัทจัดการอาจพิจารณากำหนด (1) และ (2) ในระดับที่ต่างกัน

4. ในกรณีที่มีการใช้เครื่องมือ ADLs นี้ ADLs ที่เรียกเก็บได้จะนำกลับเข้ากองทุน อย่างไรก็ตามการใช้เครื่องมือนี้มีวัตถุประสงค์เพื่อบรรเทาผลกระทบทางลบที่อาจเกิดขึ้นกับผู้ถือหน่วยที่ยังคงลงทุนในกองทุนต่อไป เครื่องมือนี้ไม่ได้มีวัตถุประสงค์เพื่อสร้างผลตอบแทนให้กองทุนแต่อย่างใด

### ข้อสงวนสิทธิ

1. ในกรณีที่กองทุนมีการแบ่งชนิดหน่วยลงทุน บริษัทจัดการขอสงวนสิทธิที่จะนำข้อมูลของหน่วยลงทุนทุกชนิดมาใช้ในการพิจารณาและหรือตัดสินใจเรื่องต่าง ๆ ที่เกี่ยวข้องกับการใช้เครื่องมือ ADLs ในวันทำการนั้น

2. บริษัทจัดการขอสงวนสิทธิที่จะนำค่าซื้อหน่วยลงทุนที่ชำระเงินด้วยเช็ค รวมเข้าเป็นยอดซื้อหน่วยลงทุนในวัน



- ทำการที่มีการใช้เครื่องมือ ADLs และบริษัทจัดการจะนำยอดซื้อหน่วยลงทุนดังกล่าวไปใช้ในการพิจารณาและหรือตัดสินใจเรื่องต่าง ๆ ที่เกี่ยวข้องกับการใช้เครื่องมือ ADLs ในวันทำการนั้น ทั้งนี้บริษัทจัดการขอสงวนสิทธิ์ที่จะไม่เปลี่ยนแปลงการดำเนินการใด ๆ ที่ได้ดำเนินการหรือตัดสินใจไปแล้วที่เกี่ยวข้องกับการใช้เครื่องมือ ADLs ในวันทำการนั้น แม้หากภายหลังปรากฏว่าเช็คค่าซื้อหน่วยลงทุนทั้งหมดหรือบางส่วนของวันทำการนั้นไม่สามารถเรียกเก็บเงินได้และรายการซื้อหน่วยลงทุนที่ชำระด้วยเช็คที่เรียกเก็บไม่ได้นั้น ไม่ได้รับการจัดสรรหน่วยลงทุน
3. บริษัทจัดการขอสงวนสิทธิ์ที่จะเรียกเก็บ Anti-dilution levies – ADLs จากผู้ที่ทำรายการซื้อหน่วยลงทุนและสับเปลี่ยนหน่วยลงทุนเข้า หรือขายคืนหน่วยลงทุนและสับเปลี่ยนหน่วยลงทุนออก เพียงฝั่งใดฝั่งหนึ่งที่เกิน ADLs threshold ที่บริษัทกำหนดไว้ รวมถึงบริษัทจัดการขอสงวนสิทธิ์ที่จะพิจารณากำหนดอัตราการเรียกเก็บ ADLs ที่แตกต่างกันได้ และขอสงวนสิทธิ์ที่จะมีข้อกำหนดเพิ่มเติมในการเรียกเก็บเฉพาะรายที่ทำรายการซื้อหน่วยลงทุนและสับเปลี่ยนหน่วยลงทุนเข้า หรือขายคืนหน่วยลงทุนและสับเปลี่ยนหน่วยลงทุนออกในปริมาณมากตามแนวทางที่บริษัทจัดการจะกำหนดได้
  4. บริษัทจัดการขอสงวนสิทธิ์ที่จะปรับเพิ่มหรือลดอัตรา ADLs ที่เรียกเก็บ ซึ่งจะปรับเพิ่มไม่เกินอัตราสูงสุดที่ระบุไว้ในโครงการ โดยบริษัทจัดการจะเปิดเผยทางเว็บไซต์ของบริษัทจัดการและในหนังสือชี้ชวนข้อมูลกองทุนรวมหรือผ่านทางช่องทางอื่นที่บริษัทจัดการกำหนด
  5. บริษัทจัดการขอสงวนสิทธิ์ที่จะเปลี่ยนแปลงแนวทางการระหว่งการใช้เครื่องมือ เช่น การยกเลิกก่อนระยะเวลาที่กำหนด การประกาศใช้เครื่องมืออื่นแทนและหรือเพิ่มเติม เป็นต้น ซึ่งจะอยู่ภายใต้หลักเกณฑ์ที่สำนักงาน ก.ล.ต. และหรือสมาคมบริษัทจัดการลงทุน และหรือหน่วยงานที่มีอำนาจอื่นกำหนด

## - การกำหนดเงื่อนไขหรือข้อจำกัดในการรับคำสั่งขายคืนหน่วยลงทุน

เขตแดนการขายคืนหน่วยลงทุน (redemption gate) :

กองทุนรวมทั่วไป

เขตแดนการขายคืนหน่วยลงทุนไม่ต่ำกว่าร้อยละ : 5.00 ของมูลค่าทรัพย์สินสุทธิของกองทุนรวม

โดยบริษัทจัดการจะใช้เขตแดนการขายคืนหน่วยลงทุนไม่เกิน : 7 วันทำการ

ในทุกรอบเวลา : 30 วัน

รายละเอียดเพิ่มเติม :

หลักเกณฑ์และเงื่อนไข

1. บริษัทจัดการจะกำหนด Gate period ตามรายละเอียดวิธีการคำนวณที่บริษัทจัดการกำหนด และ/หรือ เมื่อบริษัทจัดการกองทุนพิจารณาเห็นสมควร
2. ในกรณีที่บริษัทจัดการกำหนดเงื่อนไขเพื่อบ่งชี้สถานการณ์ที่ไม่ปกติด้วย Gate threshold ในกรณีดังกล่าว Redemption Gate จะใช้เฉพาะวันทำการซื้อขายใดที่ สัดส่วนของมูลค่าซื้อขายหน่วยลงทุนสุทธิของกองทุนเทียบกับ มูลค่าทรัพย์สินสุทธิทั้งหมดของกองทุน มีค่าเท่ากับหรือมากกว่า Gate threshold ที่บริษัทจัดการกำหนด โดยที่มูลค่าซื้อขายหน่วยลงทุนสุทธิของกองทุน คำนวณจาก มูลค่าการซื้อหน่วยลงทุน (subscription) บวก มูลค่าการสับเปลี่ยนหน่วยลงทุนเข้า (switch in) หักด้วยมูลค่าการขายคืนหน่วยลงทุน (redemption) และหักด้วยมูลค่าการสับเปลี่ยนหน่วยลงทุนออก (switch out)
3. บริษัทจัดการจะพิจารณากำหนดวิธีการรับซื้อคืนหน่วยลงทุนตาม Redemption Gate โดยการเฉลี่ยตามสัดส่วน (pro-rata basis) ของคำสั่งรับซื้อคืนหน่วยลงทุนและสับเปลี่ยนออก ณ วันที่ใช้ Redemption Gate สำหรับคำสั่งรับซื้อคืนหน่วยลงทุนและสับเปลี่ยนออกส่วนที่เหลือ บริษัทจัดการจะนำไปทำรายการในวันทำการรับซื้อคืนหน่วยลงทุนถัดไป รวมกับคำสั่งรับซื้อคืนหน่วยลงทุนและสับเปลี่ยนออกใหม่ตามสัดส่วน (pro-rata basis) โดยไม่มีการจัดลำดับก่อน-หลังของคำสั่งรับซื้อคืนหน่วยลงทุน
4. บริษัทจัดการอาจพิจารณากำหนด Redemption Gate และ gate period ในแต่ละครั้งแตกต่างกันได้ แต่ Redemption Gate จะไม่ต่ำกว่า Redemption Gate ขั้นต่ำ และ gate period จะไม่มากกว่าระดับเขตแดนที่ระบุไว้ในโครงการ
5. บริษัทจัดการจะทำการรับซื้อคืนหน่วยลงทุนและสับเปลี่ยนออก ไม่เกิน Redemption Gate ตามราคาซื้อขายคืนหน่วยลงทุน ณ วันทำการรับซื้อคืนหน่วยลงทุน ทั้งนี้ เว้นแต่กรณีที่กองทุนมีสภาพคล่องเพียงพอ บริษัทจัดการขอสงวนสิทธิ์ที่จะรับซื้อคืนหน่วยลงทุนหรือสับเปลี่ยนหน่วยลงทุนเกินกว่า Redemption Gate ที่ประกาศใช้
6. บริษัทจัดการจะแจ้งให้ผู้ถือหน่วยลงทุนทราบเมื่อมีการใช้ Redemption gate โดยไม่ชักช้า
7. ในกรณีที่มีการใช้เครื่องมือ Redemption Gate นี้ บริษัทจัดการอาจใช้ร่วมกับเครื่องมือในการบริหารความเสี่ยงสภาพคล่องอื่นได้





8. ในกรณีที่เป็นการซื้อขายในรูปแบบ omnibus account บริษัทจะดำเนินการตามข้อมูลที่ได้รับจากผู้สนับสนุน การขายและรับซื้อคืนเท่าที่สามารถทำได้ (best effort) ภายใต้สถานการณ์และข้อจำกัดในขณะนั้น การพิจารณาใช้เครื่องมือ

1. Redemption Gate ที่แตกต่างกันในแต่ละวันทำการที่มีการใช้เครื่องมือนี้
2. บริษัทจัดการอาจพิจารณาใช้ Redemption Gate เฉพาะกรณีที่เกิดสถานการณ์ไม่ปกติ หรือประเมินว่าสถานการณ์อาจจะไม่ปกติ โดยบริษัทจัดการอาจกำหนดเงื่อนไขเพื่อบ่งชี้สถานการณ์ที่ไม่ปกติด้วย Gate threshold ได้ โดยพิจารณาปัจจัยต่าง ๆ ดังต่อไปนี้
  - 1) มีความผันผวนในตลาดซื้อขายทรัพย์สิน
  - 2) สภาพคล่องของตลาดทรัพย์สินลดลงจากภาวะปกติ
  - 3) สภาพคล่องของกองทุนรวมผิดปกติ หรือประเมินว่าสภาพคล่องของกองทุนรวมจะไม่สอดคล้องกับปริมาณการไถ่ถอนของกองทุนรวม
  - 4) เกิดการไถ่ถอนผิดปกติ
  - 5) เกิดการไถ่ถอนมากกว่า Redemption Gate ที่กำหนดไว้
  - 6) หรือปัจจัยอื่น ๆ ที่นอกเหนือการควบคุมของบริษัทจัดการ เช่น ตลาดซื้อขายทรัพย์สินที่เกี่ยวข้องกับการลงทุนกองทุน

ข้อสงวนสิทธิ

1. บริษัทจัดการขอสงวนสิทธิที่จะปรับเพิ่มหรือลดอัตรา Gate threshold ตามที่บริษัทจัดการเห็นสมควร โดยจะปรับลดไม่ต่ำกว่า Redemption Gate ขั้นต่ำที่ระบุในโครงการ ทั้งนี้ รายละเอียดวิธีการคำนวณเป็นไปตามวิธีที่บริษัทจัดการกำหนด

2. บริษัทจัดการขอสงวนสิทธิที่จะรับซื้อคืนหน่วยลงทุนหรือสับเปลี่ยนหน่วยลงทุนเกินกว่า Redemption Gate ที่ประกาศใช้

3. บริษัทจัดการขอสงวนสิทธิที่จะเปลี่ยนแปลงแนวทางดำเนินการระหว่างการทำ Redemption Gate ได้แก่ การยกเลิก Redemption Gate ก่อนระยะเวลาที่กำหนด การใช้เครื่องมืออื่นแทน Redemption Gate เป็นต้น (ถ้ามี) ทั้งนี้ ในกรณีที่ไม่สามารถชำระค่าขายคืนหน่วยลงทุนในส่วนที่เหลือได้ บริษัทจัดการอาจพิจารณายกเลิกคำสั่งขายคืนหน่วยลงทุนทั้งหมดที่ค้างอยู่ในรายการ และแจ้งผู้ถือหน่วยลงทุนที่ถูกยกเลิกคำสั่งโดยไม่ชักช้า

4. ในกรณีที่กองทุนมีการแบ่งชนิดหน่วยลงทุน บริษัทจัดการขอสงวนสิทธิที่จะนำข้อมูลของหน่วยลงทุนทุกชนิดมาใช้ในการพิจารณาและหรือตัดสินใจเรื่องต่าง ๆ ที่เกี่ยวข้องกับการใช้เครื่องมือ Redemption Gate ในวันทำการนั้น

5. การขายคืนหน่วยลงทุน เมื่อกองทุนมีการกำหนด Redemption Gate เงินลงทุนในส่วนที่รอการจัดสรรใหม่ อาจเกิดกรณีที่มูลค่าหน่วยลงทุนลดต่ำลง จนทำให้เงินลงทุนที่เหลืออยู่ในกองทุนต่ำกว่ามูลค่าคงเหลือขั้นต่ำของกองทุน อาจทำให้จำนวนเงินลงทุนคงเหลือดังกล่าวถูกขายคืนออกมาด้วย

6. การสับเปลี่ยนหน่วยลงทุนจากกองทุนต้นทางไปยังกองทุนปลายทาง เมื่อกองทุนมีการกำหนด Redemption Gate อาจเกิดกรณีดังนี้

- หากเกิดกรณีเงินลงทุนจากกองทุนต้นทางถูก Redemption Gate จนลดต่ำกว่ามูลค่าขั้นต่ำการซื้อหน่วยลงทุนของกองทุนปลายทาง อาจทำให้ผู้ถือหน่วยลงทุนไม่สามารถลงทุนในกองทุนปลายทางได้

- หากกองทุนปลายทางเป็นกองทุนที่เสนอขายช่วง IPO เงินลงทุนจากกองทุนต้นทางที่ถูก Redemption Gate อาจมีมูลค่าต่ำกว่ามูลค่าขั้นต่ำการซื้อหน่วยลงทุนของกองทุนปลายทาง หรืออาจถูกเลื่อนไปจนสิ้นสุดช่วงเวลา IPO ซึ่งอาจทำให้ผู้ถือหน่วยลงทุนไม่สามารถลงทุนในกองทุนปลายทางได้

- ในกรณีที่ในวันหยุดทำการของกองทุนปลายทาง เงินลงทุนในส่วนที่จัดสรรใหม่อาจไม่สามารถสับเปลี่ยนเข้ากองทุนปลายทางได้

ทั้งนี้ ในกรณีที่ไม่สามารถสับเปลี่ยนเข้ากองทุนปลายทางได้ บริษัทจัดการขอสงวนสิทธิยกเลิกรายการหรือนำเงินลงทุนดังกล่าวชำระคืนให้ผู้ถือหน่วยลงทุนโดยการโอนเข้าบัญชีธนาคาร หรือออกเป็นเช็คขีดคร่อมส่งจ่ายชื่อผู้ถือหน่วยลงทุนตามที่ผู้ถือหน่วยลงทุนได้แจ้งความประสงค์ไว้

บริษัทจัดการขอสงวนสิทธิให้ผู้ถือหน่วยลงทุนสามารถยกเลิกคำสั่งขายคืนหน่วยลงทุนส่วนที่เหลือได้ตามดุลยพินิจของบริษัทจัดการ

บริษัทจัดการขอสงวนสิทธิกำหนดมูลค่าขั้นต่ำในการสั่งซื้อหรือขายคืนหน่วยลงทุน หรือมูลค่าหน่วยลงทุนคงเหลือในบัญชีขั้นต่ำน้อยกว่าที่ระบุไว้ในหนังสือชี้ชวนได้ เพื่อรองรับการกำหนดเพดานการขายคืนหน่วยลงทุน (Redemption Gate) โดยขึ้นอยู่กับดุลยพินิจของบริษัทจัดการ

- การไม่ขายหรือไม่รับซื้อคืนหน่วยลงทุนตามคำสั่งที่รับไว้หรือจะหยุดรับคำสั่งซื้อหรือคำสั่งขายคืนหน่วยลงทุน (suspension of dealings)

## บริษัทจัดการกองทุนรวมสามารถดำเนินการได้สูงสุดไม่เกิน (วันทำการ) : 1

เว้นแต่จะได้รับการผ่อนผันเวลาดังกล่าวจากสำนักงาน ก.ล.ต. โดยบริษัทจัดการกองทุนรวมพิจารณาแล้ว มีความเชื่อโดยสุจริตและสมเหตุสมผลว่า จำเป็นต้องระงับการซื้อขายหน่วยลงทุนโดยได้รับความเห็นชอบจากผู้ดูแลผลประโยชน์ กรณีเกิดเหตุตามประกาศคณะกรรมการกำกับหลักทรัพย์ และตลาดหลักทรัพย์กำหนด

บริษัทจัดการกองทุนรวมจะไม่ขายหรือไม่รับซื้อคืนหน่วยลงทุนตามคำสั่งที่รับไว้แล้วหรือจะหยุดรับคำสั่งซื้อหรือคำสั่งขายคืนหน่วยลงทุน (suspension of dealings) ได้ด้วยเหตุอื่นใดดังต่อไปนี้ ซึ่งไม่เกินกว่ากรณีที่ประกาศคณะกรรมการกำกับหลักทรัพย์และตลาดหลักทรัพย์กำหนด

1. เป็นการไม่ขายหน่วยลงทุนตามคำสั่งซื้อหน่วยลงทุนที่รับไว้แล้ว หรือเป็นการหยุดรับคำสั่งซื้อหน่วยลงทุนแก่ผู้ลงทุนเฉพาะราย เนื่องจากปรากฏข้อเท็จจริงดังนี้

(ก) บริษัทจัดการกองทุนรวมมีเหตุอันควรสงสัยว่าผู้ลงทุนรายนั้น ๆ มีส่วนเกี่ยวข้องกับการกระทำความผิดอย่างใดอย่างหนึ่งดังนี้

(1) การกระทำที่เป็นความผิดมูลฐานหรือความผิดฐานฟอกเงินตามกฎหมายเกี่ยวกับการป้องกันและปราบปรามการฟอกเงินไม่ว่าจะเป็นกฎหมายไทย หรือกฎหมายต่างประเทศ

(2) การให้การสนับสนุนทางการเงินแก่การก่อการร้าย

(3) การกระทำที่เป็นการปฏิบัติตามคำสั่งเกี่ยวกับการยึดหรืออายัดทรัพย์สินโดยบุคคลผู้มีอำนาจตามกฎหมาย

(ข) บริษัทจัดการกองทุนรวมไม่สามารถดำเนินการรู้จักลูกค้า และตรวจสอบเพื่อทราบข้อเท็จจริงเกี่ยวกับลูกค้าได้ในสาระสำคัญ

2. อยู่ระหว่างดำเนินการเปลี่ยนให้บริษัทจัดการกองทุนรวมรายอื่นเข้าบริหารจัดการกองทุนรวมภายใต้การจัดการของตน อันเนื่องมาจาก การที่บริษัทจัดการกองทุนรวมรายเดิมไม่สามารถดำรงความเพียงพอของเงินกองทุนได้ตามประกาศคณะกรรมการกำกับหลักทรัพย์และตลาดหลักทรัพย์ ว่าด้วยการดำรงเงินกองทุนของผู้ประกอบธุรกิจการจัดการกองทุนรวม การจัดการกองทุนส่วนบุคคล การเป็นนายหน้าซื้อขายหลักทรัพย์และการค้าหลักทรัพย์ และการจัดจำหน่ายหลักทรัพย์ที่เป็นหน่วยลงทุน และการเป็นผู้จัดการเงินลงทุนสัญญาซื้อขายล่วงหน้า ซึ่งให้กระทำได้ไม่เกิน 3 วันทำการ

10. กำหนดเวลาในการคำนวณและการประกาศมูลค่าทรัพย์สินสุทธิ มูลค่าหน่วยลงทุนและราคาหน่วยลงทุน : จำนวนของทุกสิ้นวันทำการ และประกาศภายในวันทำการถัดไป

### รายละเอียดเพิ่มเติม :

1. บริษัทจัดการจะดำเนินการด้วยวิธีการใด ๆ เพื่อให้ผู้ถือหน่วยลงทุนทราบข้อมูลดังกล่าวในช่องทางที่เข้าถึงได้ง่ายและทั่วถึง และภายในเวลาที่ผู้ถือหน่วยลงทุนสามารถใช้ประโยชน์จากข้อมูลในการตัดสินใจลงทุนได้
2. บริษัทจัดการได้รับยกเว้นไม่ต้องปฏิบัติตามหลักเกณฑ์ข้างต้น เมื่อมีเหตุการณ์ดังต่อไปนี้
  - เมื่อบริษัทจัดการไม่ขายหรือรับซื้อคืนหน่วยลงทุน หรือหยุดรับคำสั่งซื้อหรือคำสั่งขายคืนหน่วยลงทุน โดยให้ได้รับยกเว้นเฉพาะในช่วงระยะเวลาดังกล่าว
  - เมื่อมีเหตุที่บริษัทจัดการต้องเลิกกองทุนรวม โดยให้ได้รับยกเว้นตั้งแต่วันที่ปรากฏเหตุดังกล่าว

การคำนวณมูลค่าทรัพย์สินสุทธิแยกตามรายชนิดของหน่วยลงทุน ผู้ลงทุนสามารถศึกษารายละเอียดได้ที่ : [www.scbam.com](http://www.scbam.com)

ในกรณีที่ราคาหน่วยลงทุนไม่ถูกต้อง บริษัทจัดการจะดำเนินการและชดเชยราคาตามหลักเกณฑ์และวิธีการที่กำหนดในประกาศคณะกรรมการกำกับตลาดทุนและหรือประกาศสำนักงานคณะกรรมการกำกับหลักทรัพย์ และตลาดหลักทรัพย์ว่าด้วยเรื่องการบริหารจัดการในกรณีที่มูลค่าหน่วยลงทุนหรือราคาหน่วยลงทุนไม่ถูกต้อง

ในกรณีที่ได้รับความเห็นชอบจากผู้ดูแลผลประโยชน์ เนื่องจากมีเหตุจำเป็นและสมควรที่อยู่นอกเหนือการควบคุม ของบริษัทจัดการ โดยเหตุดังกล่าวส่งผลให้บริษัทจัดการไม่ได้รับข้อมูลเกี่ยวกับราคาของทรัพย์สินที่กองทุนลงทุน หรือไม่สามารถคำนวณหรือประกาศมูลค่าทรัพย์สินสุทธิ มูลค่าหน่วยลงทุน ราคาขายหน่วยลงทุน และราคารับซื้อคืน หน่วยลงทุนได้ บริษัทจัดการจะดำเนินการประกาศสาเหตุ และแนวทางการปฏิบัติให้ผู้ถือหน่วยลงทุนทราบผ่านช่องทาง ที่เข้าถึงได้ง่ายและทั่วถึง ภายในเวลาที่ผู้ลงทุนสามารถใช้ประโยชน์จากข้อมูลในการตัดสินใจลงทุนได้

ข้อมูลพื้นฐาน

กองทุนเปิดไทยพาณิชย์ตราสารรัฐตลาดเงิน พลัส สำหรับกองทุนสำรองเลี้ยงชีพ SCB  
Treasury Money Plus Fund for PVD

บริษัท หลักทรัพย์จัดการกองทุนไทยพาณิชย์ จำกัด



## ข้อมูลพื้นฐาน

### 1. บริษัทจัดการ

ชื่อบริษัทจัดการ : บริษัท หลักทรัพย์จัดการกองทุนไทยพาณิชย์ จำกัด

ที่อยู่ (ภาษาไทย) :

เลขที่ 18 อาคาร 1 ไทยพาณิชย์ ปาร์ค พลาซ่า ชั้น 7-8 ถนนรัชดาภิเษก แขวงจตุจักร เขตจตุจักร กรุงเทพมหานคร 10900

ที่อยู่ (ภาษาอังกฤษ) :

18 SCB PARK PLAZA 1,7-8TH FLOOR, RATCHADAPISEK ROAD, CHATUCHAK, CHATUCHAK, Bangkok 10900

### สิทธิ หน้าที่ และความรับผิดชอบ :

ในการจัดการกองทุนรวม บริษัทจัดการมีสิทธิ หน้าที่ และความรับผิดชอบในการดำเนินการดังต่อไปนี้

- (1) การบริหารกองทุนรวม
  - (ก) ยื่นคำขอจดทะเบียนกองทรัสต์สินทรัพย์ซึ่งเป็นเงินได้จากการขายหน่วยลงทุนของโครงการเป็นกองทุนรวมต่อสำนักงานคณะกรรมการ ก.ล.ต. ภายใน 15 วันทำการนับแต่วันปิดการเสนอขายหน่วยลงทุนต่อประชาชนครั้งแรก
  - (ข) จัดการกองทุนรวมให้เป็นไปตามที่ระบุไว้ในโครงการจัดการกองทุนรวมที่ได้รับอนุมัติจากสำนักงานคณะกรรมการ ก.ล.ต. ตลอดจนข้อผูกพันระหว่างผู้ถือหน่วยลงทุนกับบริษัทจัดการอย่างเคร่งครัด
  - (ค) นำเงินของกองทุนรวมไปลงทุนในหลักทรัพย์หรือทรัพย์สินต่าง ๆ และซื้อขาย จำหน่าย สิ่งโอน เปลี่ยนแปลง เพิ่มเติมหลักทรัพย์หรือทรัพย์สินที่ลงทุนไว้ตามที่บริษัทจัดการเห็นสมควร โดยลงทุนภายใต้หลักเกณฑ์ของประกาศคณะกรรมการ ก.ล.ต. ประกาศของสำนักงานคณะกรรมการ ก.ล.ต. และตามวัตถุประสงค์และนโยบายการลงทุนของโครงการที่ได้รับอนุมัติจากสำนักงานคณะกรรมการ ก.ล.ต.
  - (ง) เข้าประชุมและออกเสียงลงคะแนนในกิจการที่กองทุนรวมถือหุ้นอยู่เท่าที่จำเป็นเพื่อรักษาประโยชน์ของผู้ถือหน่วยลงทุน (ถ้ามี)
  - (จ) ดำเนินการเพิ่มจำนวนเงินลงทุนของกองทุนรวม ตามวิธีการที่คณะกรรมการ ก.ล.ต. ประกาศกำหนด
  - (ฉ) ดำเนินการเพิ่มจำนวนหน่วยลงทุนที่จำหน่ายได้แล้วหรือยกเลิกจำนวนหน่วยลงทุนที่รับซื้อคืนในวันทำการถัดจากวันที่ซื้อขายหน่วยลงทุนจำนวนนั้น หรือวันที่คำนวณราคาขายหรือราคารับซื้อคืนหน่วยลงทุนของวันทำการซื้อขายหน่วยลงทุนนั้นได้ แล้วแต่กรณี
  - (ช) สงวนสิทธิที่จะปฏิเสธการสั่งซื้อหน่วยลงทุนตามที่ระบุไว้ในโครงการจัดการกองทุนรวม
  - (ซ) เปลี่ยนแปลง หรือแก้ไขโครงการจัดการกองทุนรวม หรือวิธีการจัดการกองทุนรวมเป็นไปตามหลักเกณฑ์ที่คณะกรรมการ ก.ล.ต. ประกาศกำหนด
  - (ฌ) ดำเนินการฟ้องร้องคดีในนามของบริษัทจัดการเพื่อรักษาสิทธิและผลประโยชน์ต่าง ๆ ของผู้ถือหน่วยลงทุน ในกรณีที่มีบุคคลใด ๆ รอนสิทธิของผู้ถือหน่วยลงทุนหรือก่อให้เกิดความเสียหายแก่กองทุนรวม
- (2) การรับ และการจ่ายเงินของกองทุนรวม
  - (ก) จัดให้มีการรับ และจ่ายค่าธรรมเนียม ค่าใช้จ่าย หรือเงินตอบแทนอื่นใดจากและให้แก่ผู้ถือหน่วยลงทุน และกองทุนรวม ให้เป็นไปตามวัตถุประสงค์ของการจัดการของกองทุนรวมที่กำหนดไว้ในหนังสือชี้ชวนส่วนโครงการหัวข้อ "ค่าธรรมเนียมและค่าใช้จ่าย"
  - (ข) ได้รับค่าตอบแทนในการจัดการกองทุนรวม และค่าธรรมเนียมอื่น ๆ ตามที่กำหนดไว้ในหนังสือชี้ชวนส่วนโครงการหัวข้อ "ค่าธรรมเนียมและค่าใช้จ่าย"
- (3) การแต่งตั้งบุคคลที่เกี่ยวข้องเพื่อการจัดการกองทุนรวม
  - (ก) จัดให้มีผู้ดูแลผลประโยชน์ของกองทุนรวมซึ่งมีคุณสมบัติตามประกาศสำนักงานคณะกรรมการ ก.ล.ต. เรื่อง "คุณสมบัติของผู้ดูแลผลประโยชน์ของกองทุนรวม" รวมถึงการเปลี่ยนตัวผู้ดูแลผลประโยชน์ของกองทุนรวม และแต่งตั้งผู้ดูแลผลประโยชน์อื่นแทนตามเงื่อนไขในการเปลี่ยนตัวผู้ดูแลผลประโยชน์ที่กำหนดไว้ในข้อ 2
  - (ข) แต่งตั้งผู้สนับสนุนการขายหรือรับซื้อคืนหน่วยลงทุน ภายใต้หลักเกณฑ์ เงื่อนไข และ วิธีการที่คณะกรรมการ ก.ล.ต. ประกาศกำหนด
  - (ค) จัดให้มีผู้สอบบัญชีทรัพย์สินของกองทุนรวมที่ได้รับความเห็นชอบจากสำนักงานคณะกรรมการ ก.ล.ต. ตามประกาศสำนักงานคณะกรรมการ ก.ล.ต. ว่าด้วยการให้ความเห็นชอบผู้สอบบัญชี
  - (ง) จัดให้มีผู้ชำระบัญชีกองทุนรวมเมื่อยุติหรือเลิกกองทุนรวม ทั้งนี้ โดยความเห็นชอบของสำนักงานคณะกรรมการ ก.ล.ต.
  - (จ) แต่งตั้งที่ปรึกษาหรือคณะบุคคลขึ้นทำหน้าที่เป็นที่ปรึกษาโครงการจัดการกองทุนรวม (ถ้ามี) เช่น ที่ปรึกษากฎหมาย โดยบริษัทจัดการจะแจ้งให้สำนักงานคณะกรรมการ ก.ล.ต. ทราบ
  - (ฉ) แต่งตั้งนายทะเบียนหน่วยลงทุนตามที่บริษัทจัดการเห็นสมควร
  - (ช) แต่งตั้งทนายความ เพื่อติดตาม ทวงถาม และดำเนินคดี รวมทั้งดำเนินการใด ๆ เพื่อการรับชำระหนี้ หรือเพื่อปกป้องสิทธิประโยชน์อื่นใดของกองทุนรวม

- (4) การดำเนินการอื่น ๆ
- (ก) จัดให้มีการฝากทรัพย์สินของกองทุนรวมไว้กับผู้ดูแลผลประโยชน์
- (ข) จัดให้มีและเก็บรักษาไว้ซึ่งทะเบียนผู้ถือหน่วยลงทุน ตามหลักเกณฑ์และวิธีการที่สำนักงานคณะกรรมการ ก.ล.ต. ประกาศกำหนด
- (ค) จัดทำบัญชีแสดงการลงทุนของกองทุนรวมไว้โดยถูกต้องครบถ้วน
- (ง) จัดทำรายงานการขายหลักทรัพย์ หรือทรัพย์สินอื่นเพื่อกองทุนรวมเป็นรายวัน และจัดส่งให้ผู้ดูแลผลประโยชน์ภายในทุกสิ้นวันทำการนั้น
- (จ) จัดทำรายงานฐานะการลงทุนเพื่อกองทุนรวมเป็นรายวัน และจัดส่งให้ผู้ดูแลผลประโยชน์ภายในทุกสิ้นวันทำการนั้น
- (ฉ) จัดทำรายงานอัตราส่วนการลงทุนในหลักทรัพย์ที่มีมูลค่าเกินอัตราส่วนที่กำหนด ในกรณีที่มีได้เกิดจากการลงทุน หรือได้หลักทรัพย์มาเพิ่มเติม ตามหลักเกณฑ์และวิธีการที่สำนักงานคณะกรรมการ ก.ล.ต. ประกาศกำหนด
- (ช) จัดทำรายงานธุรกรรมบัญชีเพื่อแสดงข้อมูลเกี่ยวกับกองทุนรวมของรอบบัญชี และส่งรายงานดังกล่าวให้แก่ผู้ถือหน่วยลงทุนที่มีชื่ออยู่ในทะเบียนผู้ถือหน่วยลงทุน และสำนักงานคณะกรรมการ ก.ล.ต. ภายใน 3 เดือนนับแต่วันสิ้นปีบัญชี โดยรายงานดังกล่าวต้องแสดงข้อมูลตามที่คณะกรรมการ ก.ล.ต. ประกาศกำหนด และการส่งรายงานให้แก่สำนักงานคณะกรรมการ ก.ล.ต. บริษัทจัดการจะส่งผ่านระบบอิเล็กทรอนิกส์ที่สำนักงานคณะกรรมการ ก.ล.ต. จัดไว้ เว้นแต่ในกรณีกองทุนรวมเลิกตามหัวข้อเงื่อนไขในการเลิกกองทุนข้อ 1. ก่อนหรือในวันที่ครบกำหนดจัดทำหรือจัดส่งรายงานดังกล่าว ทั้งนี้ ในกรณีจัดทำรายงานตาม (ฐ) ตามปีปฏิทิน ให้ระยะเวลาการส่งรายงานเพื่อแสดงข้อมูลเกี่ยวกับกองทุนรวมของรอบบัญชี ขยายเป็นภายใน 4 เดือนนับแต่วันสิ้นปีบัญชี
- (ซ) จัดทำหนังสือชี้ชวนส่วนข้อมูลกองทุนรวมที่ผู้ลงทุนควรทราบใหม่ในรอบบัญชี เพื่อแสดงข้อมูลเกี่ยวกับกองทุนรวม ณ วันสิ้นปีบัญชี และส่งให้แก่สำนักงานคณะกรรมการ ก.ล.ต. ภายใน 60 วันนับตั้งแต่วันที่ถัดจากวันสิ้นปีบัญชีก่อน ยกเว้นกองทุนรวมเปิดที่มีการเสนอขายหน่วยลงทุนเพียงครั้งเดียวและรับซื้อคืนหน่วยลงทุนตามคำสั่งล่วงหน้า ซึ่งระบุเวลาไว้แน่นอน (Auto Redemption) ไม่ต้องจัดทำหนังสือชี้ชวนใหม่ในรอบบัญชี
- (ฌ) ปฏิบัติการอื่น ๆ เพื่อให้ถึงซึ่งวัตถุประสงค์ของกองทุนรวม และรักษาไว้ซึ่งผลประโยชน์ของผู้ถือหน่วยลงทุน
- (ญ) ยกเลิกกองทุนรวมตามที่กำหนดไว้ในหัวข้อ “การเลิกกองทุนรวม”
- (ฎ) จัดทำรายงานธุรกรรมระยะเวลา 6 เดือนของบัญชีหรือปีปฏิทิน เพื่อแสดงข้อมูลเกี่ยวกับกองทุนรวมของรอบระยะเวลา 6 เดือนนั้น และส่งรายงานดังกล่าวให้ผู้ถือหน่วยลงทุนที่มีชื่ออยู่ในทะเบียนผู้ถือหน่วยลงทุนและสำนักงานคณะกรรมการ ก.ล.ต. ภายใน 2 เดือนนับแต่วันสิ้นรอบระยะเวลา 6 เดือนดังกล่าว โดยรายงานดังกล่าวจะแสดงข้อมูลตามที่คณะกรรมการ ก.ล.ต. ประกาศกำหนด และการส่งรายงานให้แก่สำนักงานคณะกรรมการ ก.ล.ต. บริษัทจัดการจะส่งผ่านระบบอิเล็กทรอนิกส์ที่สำนักงานคณะกรรมการ ก.ล.ต. จัดไว้ เว้นแต่ในกรณีกองทุนรวมเลิกตามหัวข้อเงื่อนไขในการเลิกกองทุนข้อ 1. ก่อนหรือในวันที่ครบกำหนดจัดทำหรือจัดส่งรายงานดังกล่าว ทั้งนี้ ในกรณีจัดทำและส่งรายงานตามวรรคหนึ่งตามรอบบัญชี บริษัทจัดการจะยกเว้นไม่จัดทำและส่งรายงานดังกล่าวในรอบระยะเวลา 6 เดือนหลังสำหรับปีบัญชีก่อน
- (ฏ) จัดส่งและดำเนินการให้ผู้สนับสนุนการขายหรือรับซื้อคืนหน่วยลงทุนจัดส่งหนังสือชี้ชวนส่วนสรุปข้อมูลสำคัญที่ผู้ลงทุนควรทราบ พร้อมใบสั่งซื้อหน่วยลงทุนให้ผู้สนใจจะลงทุน และจัดให้มีหนังสือชี้ชวนส่วนข้อมูลโครงการไว้ ณ ที่ทำการทุกแห่งของบริษัทจัดการ และ ณ สถานที่ติดต่อทุกแห่งของผู้สนับสนุนการขายหรือรับซื้อคืนหน่วยลงทุน
- (ฐ) จัดทำและส่งข้อมูลการจัดการกองทุนรวมให้สำนักงานคณะกรรมการ ก.ล.ต. ตามหลักเกณฑ์และวิธีการที่สำนักงานคณะกรรมการ ก.ล.ต. ประกาศกำหนด
- (ฑ) ชี้แจงและดำเนินการให้ผู้สนับสนุนการขายหรือรับซื้อคืนหน่วยลงทุนชี้แจงข้อมูลให้ผู้ถือหน่วยลงทุนหรือผู้สนใจจะลงทุนทราบในกรณีที่มีการแก้ไขเพิ่มเติมโครงการหรือมีเหตุการณ์ที่มีผลกระทบอย่างมีนัยสำคัญต่อสิทธิประโยชน์ของผู้ถือหน่วยลงทุน หรือต่อการตัดสินใจในการลงทุน หรือต่อการเปลี่ยนแปลงในราคาของหน่วยลงทุนของกองทุนรวม
- (ฒ) ชำระค่าขายคืนหน่วยลงทุนตามสัดส่วนจำนวนเงินที่รวบรวมได้ตามข้อ “การเลิกกองทุนรวม”
- (ณ) ดำเนินการติดตามทวงถาม ดำเนินคดีหรือดำเนินการใด ๆ เพื่อการรับชำระหนี้หรือปกป้องสิทธิประโยชน์อื่น ๆ ของกองทุนรวม
- (ด) ปฏิบัติหน้าที่และความรับผิดชอบอื่น ๆ ตามพระราชบัญญัติหลักทรัพย์และตลาดหลักทรัพย์ พ.ศ. 2535 คณะกรรมการ ก.ล.ต. และสำนักงานคณะกรรมการ ก.ล.ต. ที่กำหนดให้เป็นหน้าที่ของบริษัทจัดการ ทั้งในปัจจุบันและที่จะมีแก้ไขเพิ่มเติมในอนาคต

บริษัทจัดการกองทุนรวมมีหน้าที่ปฏิบัติตามข้อผูกพัน โครงการจัดการกองทุน กฎหมายว่าด้วยหลักทรัพย์และตลาดหลักทรัพย์ ตลอดจนประกาศ กฎ หรือคำสั่งที่ออกโดยอาศัยอำนาจตลาดหลักทรัพย์แห่งกฎหมายดังกล่าว ทั้งนี้ในกรณีที่ข้อกำหนดในข้อผูกพันหรือโครงการจัดการกองทุนรวมขัดหรือแย้งกับหลักเกณฑ์ในกฎหมาย ประกาศ กฎ หรือคำสั่งดังกล่าว หากบริษัทจัดการกองทุนได้ดำเนินการให้เป็นไปตามกฎหมาย ประกาศ กฎ หรือคำสั่งนั้น ให้ถือว่าบริษัทจัดการกองทุน ได้ปฏิบัติตามข้อผูกพันหรือโครงการจัดการกองทุนรวมแล้ว

## เงื่อนไขการเปลี่ยนบริษัทจัดการ :

ในกรณีที่มีการเปลี่ยนบริษัทจัดการกองทุนรวม ไม่ว่าโดยคำสั่งของสำนักงานหรือโดยเหตุอื่นใดตามพระราชบัญญัติหลักทรัพย์และตลาดหลักทรัพย์ พ.ศ. 2535 บริษัทจัดการกองทุนรวมต้องดำเนินการตามที่จำเป็นเพื่อให้บริษัทจัดการกองทุนรวมรายใหม่เข้าทำหน้าที่ต่อไปได้ซึ่งรวมถึงการส่งมอบเอกสารหลักฐานต่าง ๆ ให้แก่บริษัทจัดการกองทุนรวมรายใหม่

# กองทุนเปิดไทยพาณิชย์ตราสารรัฐตลาดเงิน พลัส สำหรับกองทุนสำรองเลี้ยงชีพ



ชื่อ : ธนาคารกสิกรไทย จำกัด (มหาชน)

ที่อยู่ :

เลขที่ 400/22 ถนนพหลโยธิน แขวงสามเสนใน เขตพญาไท กรุงเทพมหานคร 10400

สิทธิ หน้าที่ และความรับผิดชอบ :

สิทธิของผู้ดูแลผลประโยชน์

(1) ได้รับความตอบแทนจากการทำหน้าที่เป็นผู้ดูแลผลประโยชน์ ตามอัตราที่กำหนดไว้ในสัญญาแต่งตั้งผู้ดูแลผลประโยชน์ ทั้งนี้ ไม่เกินอัตราที่กำหนดไว้ในหัวข้อหนังสือชี้ชวนส่วนโครงการหัวข้อ "ค่าธรรมเนียมและค่าใช้จ่าย"

(2) บอกลีกสัญญาแต่งตั้งผู้ดูแลผลประโยชน์ ตามเงื่อนไขที่กำหนดไว้ในสัญญา ทั้งนี้ โดยได้รับความเห็นชอบจากสำนักงานคณะกรรมการ ก.ล.ต.

หน้าที่และความรับผิดชอบของผู้ดูแลผลประโยชน์

(1) ดูแลให้บริษัทจัดการปฏิบัติหน้าที่และความรับผิดชอบ ให้เป็นไปตามโครงการจัดการกองทุนรวม ตามพระราชบัญญัติหลักทรัพย์และตลาดหลักทรัพย์ พ.ศ. 2535 ประกาศคณะกรรมการ ก.ล.ต. และประกาศสำนักงานคณะกรรมการ ก.ล.ต. ที่กำหนดให้เป็นหน้าที่ของบริษัทจัดการ ทั้งในปัจจุบันและที่จะมีแก้ไขเพิ่มเติมในอนาคต

(2) รับฝากทรัพย์สินของกองทุนรวม โดยแยกไว้ต่างหากจากทรัพย์สินอื่นของผู้ดูแลผลประโยชน์ และทรัพย์สินของลูกค้ารายอื่นของผู้ดูแลผลประโยชน์ พร้อมทั้งดูแลให้การเบิกจ่ายทรัพย์สินของกองทุนรวมเป็นไปตามวัตถุประสงค์ นโยบายการลงทุนและข้อกำหนดที่ระบุไว้ในโครงการจัดการกองทุนรวมจนกว่า ผู้ชำระบัญชีจะดำเนินการจดทะเบียนเลิกกองทุนรวมกับสำนักงานคณะกรรมการ ก.ล.ต. เป็นที่เรียบร้อย หรือจนกว่าการเป็นผู้ดูแลผลประโยชน์ตามสัญญาแต่งตั้งผู้ดูแลผลประโยชน์สิ้นสุดลง

(3) ดูแลและตรวจสอบให้ผู้ชำระบัญชีปฏิบัติตามพระราชบัญญัติหลักทรัพย์และตลาดหลักทรัพย์ พ.ศ. 2535 และพระราชบัญญัติฉบับแก้ไขเพิ่มเติม (ถ้ามี) ในกรณีและผู้ชำระบัญชีกระทำการหรืองดเว้นกระทำการตามมาตรา 130 จนก่อให้เกิดความเสียหายแก่กองทุนรวม ผู้ดูแลผลประโยชน์ของกองทุนรวมจะรายงานให้สำนักงานคณะกรรมการ ก.ล.ต. ทราบโดยไม่ชักช้า

(4) ตรวจสอบและตรวจสอบความถูกต้องของเอกสาร หลักฐานแห่งสิทธิในทรัพย์สิน และทรัพย์สินต่างๆ ที่กองทุนรวมได้มาหรือจำหน่ายไป ซึ่งผู้ดูแลผลประโยชน์มีหน้าที่ดูแลการเบิกจ่ายหรือได้รับฝากไว้ตามข้อ (2) ให้เป็นไปตามคำสั่งการจัดการทรัพย์สินของกองทุนรวม หากมีเหตุอันควรสงสัยในขณะรับมอบ หรือส่งมอบเอกสาร หลักฐานแห่งสิทธิในทรัพย์สิน และทรัพย์สินต่าง ๆ ดังกล่าวในวรรคหนึ่ง ว่าไม่ปฏิบัติตามคำสั่งการจัดการทรัพย์สิน เป็นเอกสารหรือหลักฐานเท็จหรือปลอม ผู้ดูแลผลประโยชน์มีหน้าที่ดำเนินการแจ้งเหตุดังกล่าวแก่บริษัทจัดการทันที

(5) เปลี่ยนแปลง จำหน่ายและโอนหลักทรัพย์ต่าง ๆ ในทรัพย์สินของกองทุนรวมตามคำสั่งของบริษัทจัดการ เมื่อเห็นว่าการนั้นถูกต้องตามหน้าที่และความรับผิดชอบของบริษัทจัดการ

(6) จัดทำรายงานเสนอต่อสำนักงานคณะกรรมการ ก.ล.ต. ในกรณีที่บริษัทจัดการกระทำการหรืองดเว้นกระทำการ จนก่อให้เกิดความเสียหายแก่กองทุนรวม หรือไม่ได้ปฏิบัติตามหน้าที่ของตนตามมาตรา 125 แห่งพระราชบัญญัติหลักทรัพย์และตลาดหลักทรัพย์ พ.ศ. 2535 ทั้งนี้ ภายใน 5 วันนับแต่วันที่ผู้ดูแลผลประโยชน์ของกองทุนรวมทราบถึงเหตุการณ์ดังกล่าว

(7) จัดทำรายงานถึงผลในการดำเนินการตามคำสั่งของบริษัทจัดการ ตลอดจนจัดทำบัญชีแสดงการรับจ่ายทรัพย์สินของกองทุนรวม และรับรองความถูกต้องของทรัพย์สินของกองทุนรวมที่ฝากไว้

(8) รับรองความถูกต้องในการคำนวณมูลค่าทรัพย์สิน มูลค่าทรัพย์สินสุทธิ มูลค่าหน่วยลงทุน ราคาขายหน่วยลงทุนและราคาซื้อขายคืนหน่วยลงทุนที่บริษัทจัดการได้คำนวณตามหลักเกณฑ์ และวิธีการที่คณะกรรมการ ก.ล.ต. สำนักงานคณะกรรมการ ก.ล.ต. หรือสมาคมบริษัทจัดการลงทุนประกาศกำหนด

(9) พิจารณาเกี่ยวกับการที่จะให้ความเห็นชอบในการดำเนินการของบริษัทจัดการตามที่กฎหมายว่าด้วยหลักทรัพย์และตลาดหลักทรัพย์ กำหนด และประกาศคณะกรรมการ ก.ล.ต. หรือประกาศสำนักงานคณะกรรมการ ก.ล.ต. ประกาศกำหนดให้เป็นหน้าที่ของผู้ดูแลผลประโยชน์ เช่น

(ก) การให้ความเห็นชอบในกรณีที่บริษัทจัดการเลื่อนกำหนดการชำระเงินค่าขายคืนหน่วยลงทุน ให้แก่ ผู้ถือหน่วยลงทุนที่ได้มีคำสั่งขายคืนหน่วยลงทุนของกองทุนรวม เมื่อบริษัทจัดการมีเหตุจำเป็นทำให้ไม่สามารถจำหน่าย จ่าย โอนหลักทรัพย์หรือทรัพย์สินของกองทุนรวมได้อย่างสมเหตุสมผล

(ข) การให้ความเห็นชอบในกรณีที่บริษัทจัดการไม่ขายหรือไม่รับซื้อคืนหน่วยลงทุนตามคำสั่งซื้อหรือคำสั่งขายคืนหน่วยลงทุนที่ได้รับไว้แล้ว หรือหยุดรับคำสั่งซื้อหรือคำสั่งขายคืนหน่วยลงทุน เมื่อมีเหตุจำเป็น ทำให้ไม่สามารถ จำหน่าย จ่าย โอนหลักทรัพย์หรือทรัพย์สินของกองทุนรวมอย่างสมเหตุสมผล หรือไม่สามารถคำนวณมูลค่าทรัพย์สินของกองทุนรวมได้อย่างเป็นธรรมและเหมาะสม หรือมีเหตุจำเป็นอื่นใดเพื่อคุ้มครองประโยชน์ของผู้ถือหน่วยลงทุน

การดำเนินการให้ความเห็นชอบดังกล่าวข้างต้นผู้ดูแลผลประโยชน์จะต้องดำเนินการจัดทำความเห็นชอบเป็นหนังสือ และส่งให้แก่บริษัทจัดการเพื่อใช้เป็นหลักฐานโดยทันที และแจ้งให้สำนักงานคณะกรรมการ ก.ล.ต. ทราบในทันทีทุกครั้งที่เกิดกรณีตาม (ก) โดยจัดทำรายงานในเรื่องดังกล่าวเป็นหนังสือ พร้อมทั้งแสดงเหตุผลและหลักฐานการให้ความเห็นชอบของผู้ดูแลผลประโยชน์ให้สำนักงานคณะกรรมการ ก.ล.ต. ทราบ

กรรมการ ก.ล.ต.

- (10) แจ้งให้บริษัทจัดการทราบในกรณีที่บริษัทจัดการมิได้ปฏิบัติตามกฎหมายว่าด้วยหลักทรัพย์และตลาดหลักทรัพย์ รวมถึงประกาศหลักเกณฑ์ที่ออกโดยกฎหมายดังกล่าว
  - (11) ดำเนินการฟ้องร้องบังคับคดีให้บริษัทจัดการปฏิบัติตามหน้าที่ของตนหรือฟ้องร้องเรียกค่าสินไหมทดแทนความเสียหายจากบริษัทจัดการ ทั้งนี้ เพื่อประโยชน์ของผู้ถือหน่วยลงทุนทั้งปวง หรือเมื่อได้รับคำสั่งจากสำนักงานคณะกรรมการ ก.ล.ต. สำหรับค่าใช้จ่ายในการฟ้องร้องบังคับคดีเพื่อประโยชน์ของผู้ถือหน่วยลงทุนให้ถือเป็นค่าใช้จ่ายของกองทุนรวม
  - (12) จัดทำความเห็นเกี่ยวกับการจัดการกองทุนรวมของบริษัทจัดการและจัดส่งให้บริษัทจัดการเพื่อใช้ประกอบการจัดทำรายงานกองทุนรวมในรอบปีบัญชี และในรอบระยะเวลา 6 เดือนของรอบปีบัญชีหรือปีปฏิทิน ภายใน 30 วันนับตั้งแต่วันที่ถัดจากวันสิ้นรอบปีบัญชี และวันสิ้นรอบระยะเวลา 6 เดือนของรอบปีบัญชีหรือปีปฏิทิน แล้วแต่กรณี
  - (13) โอนเงินให้นายทะเบียนหน่วยลงทุนตามคำสั่งของผู้ชำระบัญชีเพื่อเฉลี่ยจ่ายคืนค่าหน่วยลงทุนให้ผู้ถือหน่วยลงทุนตามมูลค่าทรัพย์สินสุทธิที่คงเหลืออยู่หลังจากที่ผู้ชำระบัญชีชำระบัญชีโครงการจัดการกองทุนรวมตามที่คณะกรรมการ ก.ล.ต. ประกาศกำหนด
  - (14) ในกรณีที่ผู้ดูแลผลประโยชน์หมดหน้าที่ลงตามเงื่อนไขการเปลี่ยนผู้ดูแลผลประโยชน์ ผู้ดูแลผลประโยชน์จะต้องทำหน้าที่ต่อไปจนกว่าจะมีการโอนทรัพย์สินและเอกสารต่าง ๆ ทั้งหมดของกองทุนรวม ตลอดจนการดำเนินการอื่นใดที่จำเป็นเพื่อให้การดำเนินการโอนทรัพย์สินและเอกสารต่าง ๆ ทั้งหมดของกองทุนรวมให้ผู้ดูแลผลประโยชน์รายใหม่เสร็จสิ้นสมบูรณ์ และ ผู้ดูแลผลประโยชน์รายใหม่สามารถดำเนินการต่อได้ทันที
  - (15) ในกรณีที่มีการเลิกโครงการจัดการกองทุนรวม และก่อนที่ผู้ชำระบัญชีจะจดทะเบียนเลิกกองทุนรวมกับสำนักงานคณะกรรมการ ก.ล.ต. ผู้ดูแลผลประโยชน์ยังคงต้องรับฝากทรัพย์สินของกองทุนรวมจนกว่าจะจดทะเบียนเลิก กองทุนรวม
  - (16) ดำเนินการอื่น ๆ ตามที่กำหนดไว้ในสัญญาแต่งตั้งผู้ดูแลผลประโยชน์ ตลอดจนหน้าที่และความ รับผิดชอบของผู้ดูแลผลประโยชน์ตามกฎหมายว่าด้วยหลักทรัพย์และตลาดหลักทรัพย์ ประกาศคณะกรรมการ ก.ล.ต. และประกาศสำนักงานคณะกรรมการ ก.ล.ต. ที่มีในปัจจุบัน และมีแก้ไขเพิ่มเติมในอนาคต
  - (17) ในกรณีที่บริษัทจัดการประสงค์ที่จะลงทุนหรือมีไว้ซึ่งหลักทรัพย์หรือทรัพย์สินในต่างประเทศ ผู้ดูแลผลประโยชน์จะต้องจัดให้มีสถานที่เก็บรักษาทรัพย์สินในต่างประเทศของกองทุนรวม เช่น ที่ศูนย์รับฝากหลักทรัพย์ในต่างประเทศ หรือพิจารณาดำเนินการแต่งตั้งผู้รับฝากทรัพย์สินอื่น เพื่อทำหน้าที่เก็บรักษาทรัพย์สินในต่างประเทศของกองทุนรวม
- ในกรณีที่ผู้ดูแลผลประโยชน์ไม่ปฏิบัติตามสัญญาข้อหนึ่งข้อใดด้วยเหตุใด ๆ ก็ตาม จนเป็นเหตุให้เกิดความเสียหายแก่กองทุนรวมและ/หรือผู้ถือหน่วยลงทุน ผู้ดูแลผลประโยชน์ต้องชดเชยค่าเสียหายให้แก่กองทุนรวม และ/หรือผู้ถือหน่วยลงทุน โดยสิ้นเชิงภายใน 15 วันนับแต่วันที่พิสูจน์แล้วว่าเป็นความผิดของผู้ดูแล
- คู่สัญญาตกลงเก็บรักษาข้อมูลที่ได้ล่วงรู้มาเป็นความลับและจะไม่เปิดเผยให้บุคคลใด ๆ ทราบ เว้นแต่จะเป็นการเปิดเผยโดยอำนาจกฎหมายหรือโดยความยินยอมของคู่สัญญาอีกฝ่ายหนึ่ง เพื่อประโยชน์ของผู้ถือหน่วยลงทุน
- ผู้ดูแลผลประโยชน์จะต้องรับผิดชอบต่อความเสียหายใดๆ ที่เกิดขึ้นเพราะความประมาทเลินเล่ออย่างร้ายแรง หรือการไม่กระทำการตามหน้าที่โดยไม่มีเหตุอันสมควรของผู้ดูแลผลประโยชน์ พนักงาน ลูกจ้าง บริวาร หรือบุคคลอื่นใดที่ทำงานให้แก่ผู้ดูแลผลประโยชน์

ผู้ดูแลผลประโยชน์มีอำนาจหน้าที่และความรับผิดชอบตามที่กำหนดไว้ในสัญญาแต่งตั้งผู้ดูแลผลประโยชน์ของกองทุนรวม และตามพระราชบัญญัติหลักทรัพย์และตลาดหลักทรัพย์ พ.ศ. 2535 ซึ่งรวมถึงหน้าที่ดูแลรักษาประโยชน์ของผู้ถือหน่วยลงทุน และเมื่อมีการเปลี่ยนแปลงผู้ดูแลผลประโยชน์ ผู้ดูแลผลประโยชน์รายเดิมมีหน้าที่ดำเนินการตามที่จำเป็น เพื่อให้ผู้ดูแลผลประโยชน์รายใหม่ สามารถปฏิบัติหน้าที่ต่อไปได้ ซึ่งการดำเนินการดังกล่าวรวมถึงการลงลายมือชื่อในหนังสือเพื่อรับรองความถูกต้อง และครบถ้วนของสิ่งที่ส่งมอบให้ผู้ดูแลผลประโยชน์รายใหม่หากมีการเปลี่ยนแปลงผู้ดูแลผลประโยชน์

ในกรณีที่ผู้ดูแลผลประโยชน์กระทำการ งดเว้นกระทำการ หรือละเลยไม่ปฏิบัติหน้าที่ในการดูแลรักษาประโยชน์ของผู้ถือหน่วยลงทุน ผู้ถือหน่วยลงทุนอาจใช้สิทธิตามมาตรา 132 ประกอบกับมาตรา 47 แห่งพระราชบัญญัติหลักทรัพย์และตลาดหลักทรัพย์ พ.ศ. 2535 ในการฟ้องร้องบังคับคดีกับผู้ดูแลผลประโยชน์เพื่อประโยชน์ของผู้ถือหน่วยลงทุนทั้งปวงได้

ผู้ดูแลผลประโยชน์ต้องไม่กระทำการอันเป็นการขัดกับผลประโยชน์ของกองทุนรวมและผู้ถือหน่วยลงทุนไม่ว่าการกระทำนั้นจะเป็นไปเพื่อประโยชน์ของผู้ดูแลผลประโยชน์เองหรือประโยชน์ของผู้อื่น เว้นแต่เป็นการเรียกค่าตอบแทนในการทำหน้าที่เป็นผู้ดูแลผลประโยชน์หรือเป็นการดำเนินการในลักษณะที่เป็นธรรม และได้เปิดเผยข้อมูลให้ผู้ถือหน่วยลงทุนทราบก่อนอย่างเพียงพอแล้ว โดยผู้ถือหน่วยลงทุนที่ได้ทราบข้อมูลดังกล่าวมิได้แสดงการคัดค้าน

ในกรณีที่การดำเนินการใดต้องได้รับมติของผู้ถือหน่วยลงทุน หากบริษัทจัดการกองทุนรวมไม่ดำเนินการขอมติให้ผู้ดูแลผลประโยชน์มีอำนาจดำเนินการตามที่จำเป็น เพื่อขอมติของผู้ถือหน่วยลงทุนได้

## เงื่อนไขการเปลี่ยนผู้ดูแลผลประโยชน์ :

บริษัทจัดการจะเปลี่ยนตัวผู้ดูแลผลประโยชน์ ภายใต้เงื่อนไขสัญญาแต่งตั้งผู้ดูแลผลประโยชน์ เมื่อเกิดกรณีใดกรณีหนึ่งดังต่อไปนี้ ทั้งนี้บริษัทจัดการจะกระทำมิได้เมื่อได้รับอนุญาตจากสำนักงานคณะกรรมการ ก.ล.ต. ก่อน

# กองทุนเปิดไทยพาณิชย์ตราสารรัฐตลาดเงิน พลัส สำหรับกองทุนสำรองเลี้ยงชีพ

- (1) เมื่อคู่สัญญาฝ่ายใดฝ่ายหนึ่งมีความประสงค์จะบอกเลิก โดยบอกกล่าวให้อีกฝ่ายหนึ่งทราบล่วงหน้าเป็นลายลักษณ์อักษร เป็นเวลาไม่น้อยกว่า 90 วัน หรือตามแต่จะตกลงกันเป็นอย่างอื่น
- (2) ในกรณีที่คู่สัญญาฝ่ายใดไม่ปฏิบัติตามหน้าที่ และความรับผิดชอบที่ได้ตกลงไว้ คู่สัญญาอีกฝ่ายหนึ่งอาจบอกเลิกสัญญาได้ โดยบอกกล่าวล่วงหน้าเป็นลายลักษณ์อักษรไม่น้อยกว่า 30 วัน
- (3) ในกรณีที่มีการเปลี่ยนแปลงเงื่อนไขในโครงการจัดการกองทุนรวม หรือมีการแก้ไขเปลี่ยนแปลงกฎหมายว่าด้วยหลักทรัพย์และตลาดหลักทรัพย์ รวมทั้งกฎกระทรวงและประกาศที่ออกตามกฎหมายดังกล่าว หรือประกาศคณะกรรมการ ก.ล.ต. หรือประกาศของสำนักงานคณะกรรมการ ก.ล.ต. หรือกรณีอื่นใดอันจะมีผลเป็นการเพิ่มภาระหน้าที่แก่ผู้ดูแลผลประโยชน์และผู้ดูแลผลประโยชน์ไม่ประสงค์จะรับหน้าที่ดังกล่าว ผู้ดูแลผลประโยชน์มีสิทธิบอกเลิกสัญญาได้ โดยบอกกล่าวให้บริษัทจัดการทราบล่วงหน้าเป็นลายลักษณ์อักษรเป็นเวลาไม่น้อยกว่า 90 วัน
- (4) ในกรณีที่ผู้ดูแลผลประโยชน์ขาดคุณสมบัติข้อหนึ่งข้อใดตามประกาศสำนักงานคณะกรรมการ ก.ล.ต. ว่าด้วยเรื่องคุณสมบัติของผู้ดูแลผลประโยชน์ของกองทุนรวม ซึ่งออกตามความในมาตรา 121 แห่งพระราชบัญญัติหลักทรัพย์และตลาดหลักทรัพย์ พ.ศ. 2535 บริษัทจัดการจะดำเนินการให้ผู้ดูแลผลประโยชน์จัดการแก้ไขให้ถูกต้องภายใน 15 วันนับแต่วันที่บริษัทจัดการตรวจพบเอง หรือปรากฏจากการตรวจสอบของสำนักงานคณะกรรมการ ก.ล.ต. เว้นแต่สำนักงานคณะกรรมการ ก.ล.ต. จะสั่งการเป็นอย่างอื่น บริษัทจัดการจะแจ้งการแก้ไขดังกล่าวให้สำนักงานคณะกรรมการ ก.ล.ต. ทราบภายใน 3 วันทำการ นับแต่วันที่ได้แก้ไขเสร็จสิ้น หากผู้ดูแลผลประโยชน์มิได้มีการแก้ไขให้ถูกต้องภายในระยะเวลาที่กำหนด บริษัทจัดการจะขออนุญาตเปลี่ยนตัวผู้ดูแลผลประโยชน์ต่อสำนักงานคณะกรรมการ ก.ล.ต. ภายใน 15 วันนับแต่วันที่ครบกำหนดเวลาให้แก้ไขเมื่อได้รับอนุญาตแล้วบริษัทจัดการจะแต่งตั้งผู้ดูแลผลประโยชน์อื่นแทนโดยพลัน
- (5) ในกรณีที่มีมติเสียงข้างมากของผู้ถือหุ้นรายละงทุน ซึ่งคิดตามจำนวนหน่วยลงทุนรวมกันเกินกึ่งหนึ่งของจำนวนหน่วยลงทุนที่จำหน่ายได้แล้วทั้งหมดของโครงการจัดการกองทุนรวม เรียกร้องให้มีการเปลี่ยนแปลงผู้ดูแลผลประโยชน์

ในกรณีที่ผู้ดูแลผลประโยชน์กระทำการอันเป็นการขัดแย้งกับประโยชน์ของกองทุนรวม หรือผู้ถือหุ้นรายละงทุนที่ไม่เข้าข่ายยกเว้นให้กระทำได้ หากเป็นกรณีที่มิมีนัยสำคัญและไม่สามารถแก้ไขให้หมดไป ให้บริษัทจัดการกองทุนรวมมีอำนาจบอกเลิกสัญญาแต่งตั้งผู้ดูแลผลประโยชน์ได้

## สถานที่เก็บรักษาทรัพย์สินกองทุนรวม :

บริษัทจัดการจะจัดให้มีการฝากทรัพย์สินของกองทุนรวมที่

(1) ธนาคารกสิกรไทย จำกัด (มหาชน)

1 ราษฎร์บูรณะ 27/1 ถนนราษฎร์บูรณะ

แขวงราษฎร์บูรณะ เขตราษฎร์บูรณะ กรุงเทพฯ 10140

โทรศัพท์ 02-470-3207

(2) บริษัท ศูนย์รับฝากหลักทรัพย์ (ประเทศไทย) จำกัด

93 อาคารตลาดหลักทรัพย์แห่งประเทศไทย

ชั้น 14 ถนนรัชดาภิเษก แขวงดินแดง

เขตดินแดง กรุงเทพมหานคร 10400

โทรศัพท์ 0-2009-9999

(3) ธนาคารแห่งประเทศไทย

273 ถนนสามเสน เขตบางขุนพรหม

กรุงเทพมหานคร 10200

โทรศัพท์ 0-2283-5353

และ/หรือที่ผู้ดูแลผลประโยชน์อื่นที่มีคุณสมบัติเป็นไปตามที่สำนักงานคณะกรรมการ ก.ล.ต.

และ/หรือศูนย์รับฝากต่างประเทศ หรือผู้รับฝากทรัพย์สินที่ดูแลผลประโยชน์แต่งตั้งเพื่อเก็บรักษาทรัพย์สินในต่างประเทศ

## 3. นายทะเบียนหน่วยลงทุน

ชื่อ : ธนาคารไทยพาณิชย์ จำกัด (มหาชน)

ที่อยู่ :

ทีมบริการทะเบียนหลักทรัพย์ 2

ชั้น 15 ฝั่งปีกเหนือ (North Wing) อาคารจี ทาวเวอร์ แกรนด์ พระราม 9

เลขที่ 9 ถนนพระราม 9 แขวงห้วยขวาง เขตห้วยขวาง กรุงเทพฯ 10310

โทรศัพท์ 0-2128-2332-7 โทรสาร 0-2128-4625

หรือบุคคลอื่นที่ได้รับอนุญาตให้บริการเป็นนายทะเบียนหลักทรัพย์จากคณะกรรมการ ก.ล.ต. โดยบริษัทจัดการจะแจ้งให้สำนักงานคณะกรรมการ ก.ล.ต. ทราบ





4. ผู้จัดการหน่วย : -
5. ผู้ดูแลสภาพคล่อง (Market Maker) : -
6. ผู้ลงทุนรายใหญ่ (Participating Dealer) : -
7. ที่ปรึกษาการลงทุน : -
8. ที่ปรึกษากองทุน : -
9. ผู้ประกัน : -
10. ผู้รับมอบหมายงานด้านการจัดการลงทุน (Outsource) : -
11. คณะตัวแทนผู้ถือหน่วยลงทุน : -
12. Prime Broker -
13. สิทธิ หน้าที่ และความรับผิดชอบของผู้ถือหน่วยลงทุน

#### สิทธิในการขายคืนหน่วยลงทุน :

ผู้ถือหน่วยลงทุนสามารถขายคืนหน่วยลงทุนให้แก่บริษัทจัดการ โดยผ่านผู้สนับสนุนการขายหรือรับซื้อคืนหน่วยลงทุนที่บริษัทจัดการแต่งตั้ง (ถ้ามี) ทั้งนี้ ให้เป็นไปตามหนังสือชี้ชวนส่วนโครงการ ข้อ "การรับซื้อคืนหน่วยลงทุน" ทั้งนี้ สิทธิของผู้ถือหน่วยลงทุนจะเกิดขึ้นต่อเมื่อนายทะเบียนหน่วยลงทุนได้บันทึกข้อมูลลงในทะเบียนผู้ถือหน่วยลงทุนแล้ว

#### สิทธิในการรับเงินปันผล :

-

#### สิทธิในการโอนหน่วยลงทุน :

ผู้ถือหน่วยลงทุนสามารถโอนหน่วยลงทุนได้ ตามที่ระบุไว้ในหัวข้อ “เงื่อนไขและข้อจำกัดในการจัดสรรและการโอนหน่วยลงทุน” ของโครงการจัดการกองทุนรวม

#### ข้อจำกัดการโอนหน่วยลงทุน :

บริษัทจัดการขอสงวนสิทธิที่จะปฏิเสธการรับลงทะเบียนการโอนหน่วยลงทุนของกองทุน ตามที่ระบุไว้ในหัวข้อ “เงื่อนไขและข้อจำกัดในการจัดสรรและการโอนหน่วยลงทุน” ของโครงการจัดการกองทุนรวม

#### สิทธิในการลงมติเพื่อแก้ไขเพิ่มเติมโครงการจัดการลงทุนหรือแก้ไขวิธีการจัดการ :

ผู้ถือหน่วยลงทุนมีสิทธิลงมติเพื่อให้บริษัทจัดการทำการแก้ไขโครงการจัดการกองทุนรวมหรือแก้ไขวิธีการจัดการได้ ทั้งนี้ บริษัทจัดการจะกระทำการตามหลักเกณฑ์และวิธีการตามที่ระบุไว้ในข้อ "วิธีการแก้ไขโครงการจัดการกองทุนรวมหรือแก้ไขวิธีการจัดการ"

#### สิทธิในการได้รับเงินคืนเมื่อเลิกโครงการ :

ผู้ถือหน่วยลงทุนมีสิทธิที่จะได้รับเงินคืนเมื่อบริษัทจัดการเลิกกองทุนรวม โดยบริษัทจัดการจะจัดให้มีการชำระบัญชี ตามหลักเกณฑ์และวิธีการที่คณะกรรมการ ก.ล.ต. ประกาศกำหนด

#### สิทธิประโยชน์อื่นๆ :

-



รายละเอียดเพิ่มเติม :

-

ผู้ถือหน่วยลงทุนมีความรับผิดชอบจำกัดเพียงไม่เกินค่าหน่วยลงทุนที่ยังส่งให้แก่บริษัทจัดการกองทุนรวมไม่ครบ

การที่ผู้ถือหน่วยลงทุนได้แสดงความประสงค์ในการซื้อหรือลงทุนในหน่วยลงทุนของกองทุนรวมนี้ ไม่ว่าจะในทอดใด ๆ ให้ถือว่าผู้ถือหน่วยลงทุนดังกล่าวยอมรับที่จะผูกพันตามข้อกำหนดในข้อผูกพันซึ่งลงนามโดยผู้ดูแลผลประโยชน์ที่ได้รับการแต่งตั้งจากบริษัทจัดการกองทุนรวมโดยชอบ

ผู้ถือหน่วยลงทุนมีสิทธิเรียกให้บริษัทจัดการกองทุนรวมจ่ายผลประโยชน์ตอบแทน และคืนเงินทุนได้ไม่เกินไปกว่าส่วนของทุนของกองทุนรวมที่ตนถือ ทั้งนี้ ในกรณีที่มีการแบ่งชนิดของหน่วยลงทุน สิทธิในการได้รับประโยชน์ตอบแทนหรือการคืนเงินทุนของผู้ถือหน่วยลงทุนแต่ละชนิดต้องเป็นไปตามข้อกำหนดของหน่วยลงทุนชนิดนั้น ๆ ด้วย

#### 14. การออกและส่งมอบเอกสารแสดงสิทธิในหน่วยลงทุน

รูปแบบของเอกสารแสดงสิทธิในหน่วยลงทุน :

- ใบหน่วยลงทุน
- ระบบไร้ใบหน่วยลงทุน
- สมุดบัญชีแสดงสิทธิในหน่วยลงทุน
- อื่นๆ :

- หนังสือรับรองสิทธิในหน่วยลงทุน

เงื่อนไขในการออกเอกสารแสดงสิทธิในหน่วยลงทุนและระยะเวลาการส่งมอบ :

กองทุนจะใช้ระบบไร้ใบหน่วยลงทุน (Scripless) โดยบริษัทจัดการจะพิจารณาออกเอกสารแสดงสิทธิในหน่วยลงทุนในรูปแบบใดรูปแบบหนึ่งเป็นเอกสารแสดงสิทธิในหน่วยลงทุนให้กับผู้ถือหน่วยลงทุนแต่ละราย เว้นแต่ผู้ถือหน่วยลงทุนร้องขอ และ/หรือ บริษัทจัดการเห็นสมควรให้มีการออกเอกสารแสดงสิทธิในหน่วยลงทุนรูปแบบอื่นเพิ่มเติมได้

หนังสือรับรองสิทธิในหน่วยลงทุน

- (1) บริษัทจัดการหรือนายทะเบียนหน่วยลงทุนจะดำเนินการบันทึกชื่อผู้สั่งซื้อหน่วยลงทุนในทะเบียนผู้ถือหน่วยลงทุน และในหนังสือรับรองสิทธิในหน่วยลงทุน
- (2) บริษัทจัดการหรือนายทะเบียนจะออกหนังสือรับรองสิทธิในหน่วยลงทุนให้กับผู้ถือหน่วยลงทุนทุกครั้งที่ผู้ถือหน่วยลงทุนมีการทำรายการซื้อหรือขายคืนหรือสับเปลี่ยนหน่วยลงทุน เพื่อเป็นการยืนยันการทำรายการซื้อหรือขายคืนหรือสับเปลี่ยนหน่วยลงทุนของผู้ถือหน่วยลงทุน
- (3) บริษัทจัดการหรือนายทะเบียนหน่วยลงทุนจะออกหนังสือรับรองสิทธิในหน่วยลงทุนภายใน 7 วันทำการนับแต่วันจดทะเบียนกองทุน ในกรณีที่เป็นการสั่งซื้อในช่วงการเสนอขายครั้งแรก และ/หรือภายใน 7 วันทำการนับแต่วันคำนวณมูลค่าทรัพย์สิน มูลค่าหน่วยลงทุน ราคาขายและราคาซื้อคืนหน่วยลงทุนของวันทำการซื้อขายหน่วยลงทุน ทั้งนี้ นายทะเบียนหน่วยลงทุนและ/หรือผู้สนับสนุนการขายหรือรับซื้อคืนหน่วยลงทุนซึ่งได้รับมอบหมายจากบริษัทจัดการจะจัดส่งหนังสือรับรองสิทธิในหน่วยลงทุนให้ผู้ถือหน่วยลงทุนทางไปรษณีย์ อีเล็กทรอนิกส์ (E-Mail) (ถ้ามี) หรือโดยทางไปรษณีย์ในกรณีที่ไม่มีระบุที่อยู่ไปรษณีย์อิเล็กทรอนิกส์ (E-Mail Address) ตามที่อยู่ระบุไว้ในใบคำขอใช้บริการกองทุนหรือโดยวิธีอื่นใดตามที่บริษัทจัดการกำหนดเพิ่มเติมตามวิธีการที่ระบุในหนังสือชี้ชวน

(4) บริษัทจัดการจะถือเอายอดคงเหลือของหน่วยลงทุนที่ปรากฏในทะเบียนผู้ถือหน่วยลงทุนและในหนังสือรับรองสิทธิในหน่วยลงทุนที่ส่งให้ผู้ถือหน่วยลงทุนฉบับล่าสุดเป็นรายการที่เป็นปัจจุบันและถูกต้อง

สมุดบัญชีแสดงสิทธิในหน่วยลงทุน

- (1) บริษัทจัดการหรือนายทะเบียนหน่วยลงทุนจะดำเนินการบันทึกชื่อผู้สั่งซื้อหน่วยลงทุนในทะเบียนผู้ถือหน่วยลงทุน และในสมุดบัญชีแสดงสิทธิในหน่วยลงทุน
- (2) บริษัทจัดการหรือนายทะเบียนหน่วยลงทุนหรือผู้สนับสนุนการขายหรือรับซื้อคืนหน่วยลงทุน (ธนาคารไทยพาณิชย์ จำกัด (มหาชน)) จะออกสมุดบัญชีแสดงสิทธิในหน่วยลงทุนให้แก่ผู้สั่งซื้อหรือผู้ถือหน่วยลงทุนไว้เป็นหลักฐานเพื่อยืนยันการทำรายการซื้อหรือขายคืนหรือสับเปลี่ยนหน่วยลงทุนของผู้ถือหน่วยลงทุน โดยจะถือเป็นเอกสารแสดงสิทธิในหน่วยลงทุนได้ ต่อเมื่อนายทะเบียนได้ดำเนินการจัดสรรหน่วยลงทุนเป็นที่เรียบร้อยแล้ว
- (3) บริษัทจัดการหรือนายทะเบียนหน่วยลงทุนหรือผู้สนับสนุนการขายหรือรับซื้อคืนหน่วยลงทุน (ธนาคารไทยพาณิชย์ จำกัด (มหาชน)) จะดำเนินการออกสมุดบัญชีแสดงสิทธิในหน่วยลงทุนให้แก่ผู้ถือหน่วยลงทุนภายในวันที่บริษัทจัดการหรือผู้สนับสนุนการขายหรือรับซื้อคืน



หน่วยลงทุนได้ทำรายการสั่งซื้อหรือขายคืนหรือสับเปลี่ยนหน่วยลงทุน หรือภายในวันทำการที่บริษัทจัดการหรือผู้สนับสนุนการขายหรือรับซื้อคืนหน่วยลงทุนกำหนด โดยผู้ถือหน่วยลงทุนมีหน้าที่ในการมารับสมุดบัญชีแสดงสิทธิในหน่วยลงทุนด้วยตนเอง ณ ที่ทำการของผู้สนับสนุนการขายหรือรับซื้อคืนหน่วยลงทุน(ธนาคารไทยพาณิชย์ จำกัด (มหาชน)) ที่ผู้ถือหน่วยลงทุนเปิดบัญชีหรือแจ้งร่องขอรับสมุดบัญชีแสดงสิทธิในหน่วยลงทุนไว้

(4) ในกรณีที่ผู้ถือหน่วยลงทุนสั่งซื้อหน่วยลงทุนหรือขายคืนหรือสับเปลี่ยนหน่วยลงทุน ผู้ถือหน่วยลงทุนมีหน้าที่ในการนำสมุดบัญชีแสดงสิทธิในหน่วยลงทุนมาบันทึกรายการให้เป็นปัจจุบันเสมอ ได้ ณ ที่ทำการของผู้สนับสนุนการขายหรือรับซื้อคืนหน่วยลงทุน (ธนาคารไทยพาณิชย์ จำกัด (มหาชน)) หรือ ณ ที่ทำการที่ได้รับมอบหมายจากบริษัทจัดการหรือนายทะเบียนหน่วยลงทุนตั้งแต่วันทำการถัดจากวันทำการซื้อหรือขายคืนหรือสับเปลี่ยนหน่วยลงทุน

(5) บริษัทจัดการจะถือเอายอดคงเหลือของหน่วยลงทุนที่ปรากฏในทะเบียนผู้ถือหน่วยลงทุนและในสมุดบัญชีแสดงสิทธิในหน่วยลงทุนที่มีการปรับรายการให้เป็นปัจจุบันครั้งล่าสุด เป็นรายการที่เป็นปัจจุบันและถูกต้อง

(6) ผู้สั่งซื้อหรือผู้ถือหน่วยลงทุนที่ร้องขอออกสมุดบัญชีแสดงสิทธิในหน่วยลงทุนจะต้องปฏิบัติตามข้อกำหนดและเงื่อนไขต่างๆ ที่เกี่ยวข้องกับสมุดบัญชีแสดงสิทธิในหน่วยลงทุน ตามที่บริษัทจัดการกำหนด

ทั้งนี้ บริษัทจัดการอาจมอบหมายให้บุคคลธรรมดาหรือนิติบุคคลหรือผู้สนับสนุนการขายหรือรับซื้อคืนหน่วยลงทุนรายอื่น สามารถออกสมุดบัญชีแสดงสิทธิในหน่วยลงทุนให้แก่ ผู้ถือหน่วยลงทุนได้ ซึ่งบริษัทจัดการจะปิดประกาศไว้ที่สำนักงานของบริษัทจัดการล่วงหน้าอย่างน้อย 7 วันทำการ โดยไม่ถือว่าเป็นการดำเนินการที่ผิดไปจากรายละเอียดโครงการ

ใบหน่วยลงทุน

บริษัทจัดการหรือนายทะเบียนหน่วยลงทุนจะดำเนินการออกใบหน่วยลงทุน (Scrip) ให้กับผู้ถือหน่วยลงทุนเฉพาะในกรณีที่ผู้ถือหน่วยลงทุนร้องขอให้บริษัทจัดการออกใบหน่วยลงทุนเพื่อนำไปใช้เป็นหลักประกันในการขอสินเชื่อจากสถาบันการเงินหรือกรณีพิเศษอื่นๆ ทั้งนี้ ในการออกใบหน่วยลงทุนทุกกรณีจะกระทำเมื่อบริษัทจัดการเห็นสมควรเท่านั้น โดยมีขั้นตอนดังนี้

(1) ผู้ถือหน่วยลงทุนกรอกใบคำขอให้ออกใบหน่วยลงทุน ซึ่งขอรับได้จากนายทะเบียนหน่วยลงทุน

(2) ยื่นใบคำขอให้ออกใบหน่วยลงทุนพร้อมชำระค่าธรรมเนียมในการออกใบหน่วยลงทุนต่อนายทะเบียนหน่วยลงทุน

(3) นายทะเบียนหน่วยลงทุนโดยได้รับมอบหมายจากบริษัทจัดการจะดำเนินการออกใบหน่วยลงทุนให้กับผู้ถือหน่วยลงทุนตามจำนวนหน่วยลงทุนที่ผู้ถือหน่วยลงทุนกรอกในใบคำขอ สำหรับกรณีที่ผู้ถือหน่วยลงทุนกรอกจำนวนหน่วยลงทุนในใบคำขอมากกว่าจำนวนหน่วยลงทุนที่ปรากฏอยู่ในรายการที่บันทึกโดยนายทะเบียนหน่วยลงทุน บริษัทจัดการจะถือว่าผู้ถือหน่วยลงทุนประสงค์จะให้ออกใบหน่วยลงทุนสำหรับหน่วยลงทุนจำนวนเท่าที่ปรากฏอยู่ในรายการที่บันทึกโดยนายทะเบียนหน่วยลงทุนนั้น

(4) ใบหน่วยลงทุนที่บริษัทจัดการออกให้ผู้ถือหน่วยลงทุนจะมีข้อความตามที่คณะกรรมการ ก.ล.ต. ประกาศกำหนด ซึ่งจะระบุชื่อผู้ถือหน่วยลงทุน โดยในใบหน่วยลงทุนจะต้องมีลายมือชื่อกรรมการผู้มีอำนาจลงนามผูกพันบริษัทจัดการและประทับตราสำคัญ หรือลายมือชื่อนายทะเบียนหน่วยลงทุน หรือใช้เครื่องจักรประทับ หรือโดยวิธีอื่นใดตามที่กฎหมายว่าด้วยหลักทรัพย์และตลาดหลักทรัพย์จะอนุญาตให้ทำได้ จึงจะถือว่าใบหน่วยลงทุนถูกต้องและมีผลสมบูรณ์ตามกฎหมาย

(5) ผู้ถือหน่วยลงทุนที่มีใบหน่วยลงทุน หากจะขายคืนหน่วยลงทุนจำนวนดังกล่าว จะต้องนำใบหน่วยลงทุนมาส่งมอบคืนแก่บริษัทจัดการหรือนายทะเบียนหน่วยลงทุน เพื่อโอนหน่วยลงทุนนั้น เข้าระบบไร้ใบหน่วยลงทุน (Scripless) ก่อน จึงจะขายคืนหน่วยลงทุนดังกล่าวได้ ทั้งนี้ บริษัทจัดการขอสงวนสิทธิในการพิจารณาออกเอกสารแสดงสิทธิในหน่วยลงทุนรูปแบบใดรูปแบบหนึ่งให้กับผู้สั่งซื้อหรือผู้ถือหน่วยลงทุน เพื่อเป็นหลักฐานการยืนยันการทำรายการซื้อหรือขายคืนหรือสับเปลี่ยนหน่วยลงทุนของผู้สั่งซื้อหรือผู้ถือหน่วยลงทุน เช่น หนังสือรับรองสิทธิในหน่วยลงทุน และ/หรือสมุดบัญชีแสดงสิทธิในหน่วยลงทุน เป็นต้น นอกจากนี้บริษัทจัดการอาจพิจารณาออกเอกสารแสดงสิทธิในหน่วยลงทุนในรูปแบบอื่นนอกเหนือจากรูปแบบดังกล่าวข้างต้น เช่น เอกสารแสดงสิทธิในหน่วยลงทุนทางอิเล็กทรอนิกส์ และ/หรือรูปแบบที่จะมีการเปลี่ยนแปลง แก้ไข หรือเพิ่มเติมในอนาคต ตามหลักเกณฑ์ เงื่อนไข และวิธีการตามที่บริษัทจัดการจะกำหนดเพิ่มเติม เป็นต้น และบริษัทจัดการขอสงวนสิทธิในการเปลี่ยนแปลง หรือเพิ่มเติมเงื่อนไขในการออกเอกสารแสดงสิทธิในหน่วยลงทุน และระยะเวลาการส่งมอบได้ โดยไม่ถือว่าเป็นการดำเนินการที่ผิดไปจากรายละเอียดโครงการเดิม

บริษัทจัดการกองทุนรวมจะจัดทำหลักฐานแสดงสิทธิในหน่วยลงทุนให้แก่ผู้ถือหน่วยลงทุน เพื่อให้ผู้ถือหน่วยลงทุนสามารถใช้อ้างอิงต่อบริษัทจัดการกองทุนรวมและบุคคลอื่นได้

ในกรณีที่ผู้ถือหน่วยลงทุนจำเป็นต้องใช้ใบหน่วยลงทุนบริษัทจัดการกองทุนรวมต้องจัดทำใบหน่วยลงทุนมอบให้แก่ผู้ถือหน่วยลงทุน

## 15. กำหนดเวลา วิธีการ และข้อจำกัดในการจ่ายเงินปันผลแก่ผู้ถือหน่วยลงทุน :

-

## 16. วิธีการชำระเงินหรือทรัพย์สินอื่น

วิธีการชำระเงินหรือทรัพย์สินอื่นให้แก่ผู้ถือหน่วยลงทุน :

บริษัทจัดการจะชำระค่าขายคืนหน่วยลงทุนให้แก่ผู้ถือหน่วยลงทุนเป็นหลักทรัพย์หรือทรัพย์สินอื่นแทนเงินได้ในกรณีที่บริษัทจัดการไม่

# กองทุนเปิดไทยพาณิชย์ตราสารรัฐบาลเงิน พลัส สำหรับกองทุนสำรองเลี้ยงชีพ



สามารถชำระค่าขายคืนหน่วยลงทุนเป็นเงิน หรือกรณีและผู้ถือหน่วยลงทุนตกลงรับชำระค่าขายคืนหน่วยลงทุนเป็นหลักทรัพย์หรือทรัพย์สินอื่น แทนเงิน และบริษัทจัดการได้รับมติพิเศษให้ชำระค่าขายคืนหน่วยลงทุนเป็นหลักทรัพย์หรือทรัพย์สินอื่นแทนเงินได้ รวมถึงกรณีอื่นใดที่เป็นไปตามประกาศสำนักงาน ก.ล.ต. กำหนด โดยบริษัทจัดการจะกำหนดขั้นตอนการดำเนินการต่อไป ซึ่งขั้นตอนที่กำหนดต้องสามารถปฏิบัติได้จริงและเป็นธรรมต่อผู้ถือหน่วยลงทุนของกองทุนทุกราย

การชำระเงินหรือทรัพย์สินอื่นให้แก่ผู้ถือหน่วยลงทุน บริษัทจัดการกองทุนรวมจะชำระให้แก่ผู้ถือหน่วยลงทุนที่ปรากฏชื่อตามทะเบียนผู้ถือหน่วยลงทุน ณ เวลาที่กำหนด เท่านั้น

**วิธีการชำระเงินหรือทรัพย์สินอื่นให้แก่บุคคลที่เกี่ยวข้องอื่น ๆ (ถ้ามี) :-**

## 17. การจัดทำทะเบียนหน่วยลงทุน การโอนหน่วยลงทุน และข้อจำกัดในการโอนหน่วยลงทุน :-

บริษัทจัดการกองทุนรวมมีหน้าที่จัดให้มีทะเบียนผู้ถือหน่วยลงทุนตามหลักเกณฑ์ที่ออกตามมาตรา 125(5) แห่งพระราชบัญญัติหลักทรัพย์ และตลาดหลักทรัพย์ พ.ศ. 2535

ให้สันนิษฐานไว้ก่อนว่าทะเบียนหน่วยลงทุนถูกต้อง และการชำระเงินหรือทรัพย์สินอื่น รวมทั้งการให้สิทธิหรือการจำกัดสิทธิใด ๆ แก่ผู้ถือหน่วยลงทุนที่ปรากฏรายชื่อในสมุดทะเบียนผู้ถือหน่วยลงทุน หากได้กระทำตามข้อกำหนดในข้อผูกพันหรือตามกฎหมายแล้ว ให้ถือว่าบริษัทจัดการกองทุนรวมได้ดำเนินการตามอำนาจหน้าที่แล้ว

บริษัทจัดการกองทุนรวมหรือนายทะเบียนหน่วยลงทุนจะปฏิเสธการลงทะเบียนการโอนและการจำหน่ายหน่วยลงทุน ในกรณีดังนี้

- (ก) การโอนหน่วยลงทุน ในกรณีเป็นกองทุนรวมที่เสนอขายต่อผู้ลงทุนที่มีไชรายย่อย และการโอนหน่วยลงทุนจะทำให้ผู้ถือหน่วยลงทุนไม่เป็นผู้ลงทุนสถาบัน ผู้ลงทุนรายใหญ่ หรือผู้มีเงินลงทุนสูง ตามที่กำหนดในโครงการจัดการกองทุนรวม เว้นแต่เป็นการโอนทางมรดก
- (ข) การโอนหน่วยลงทุน ในกรณีเป็นกองทุนรวมที่เสนอขายต่อผู้ลงทุนสถาบันหรือผู้ลงทุนรายใหญ่พิเศษ และการโอนหน่วยลงทุนจะทำให้ผู้ถือหน่วยลงทุนไม่เป็นผู้ลงทุนสถาบันหรือผู้ลงทุนรายใหญ่พิเศษ ตามที่กำหนดในโครงการจัดการกองทุนรวม เว้นแต่เป็นการโอนทางมรดก
- (ค) การโอนหรือการจำหน่ายหน่วยลงทุน ดังนี้

1. หน่วยลงทุนที่บริษัทจัดการกองทุนรวมขายให้ผู้ถือหน่วยลงทุนก่อนวันที่ 1 มกราคม พ.ศ. 2563 ในกรณีเป็นกองทุนรวมหุ้นระยะยาวที่จัดตั้งขึ้นก่อนวันที่ 1 มกราคม พ.ศ. 2563
2. หน่วยลงทุนของกองทุนรวมเพื่อการเลี้ยงชีพ
3. หน่วยลงทุนของกองทุนรวมเพื่อการออมตามประกาศคณะกรรมการกำกับตลาดทุนว่าด้วยการลงทุนของกองทุน
4. หน่วยลงทุนของกองทุนรวมไทยเพื่อความยั่งยืน

**ข้อจำกัดการถือหน่วยลงทุน และข้อจำกัดในการใช้สิทธิออกเสียง (ถ้ามี) :-**

หากผู้ถือหน่วยลงทุนถือหน่วยลงทุนเกินกว่า 1 ใน 3 ของจำนวนหน่วยลงทุนที่จำหน่ายได้แล้วทั้งหมดของกองทุนรวม บริษัทจัดการกองทุนรวมจะไม่นับคะแนนเสียงส่วนที่เกินดังกล่าว เว้นแต่เป็นกรณีกองทุนรวมที่มีการแข่งขันหน่วยลงทุนและหน่วยลงทุนชนิดดังกล่าวมีผู้ถือหน่วยลงทุนเพียงรายเดียว จะนับคะแนนเสียงของผู้ถือหน่วยลงทุนดังกล่าวได้เต็มตามจำนวนที่ถืออยู่

**หลักเกณฑ์และวิธีการในการขอมติของผู้ถือหน่วยลงทุน :-**

การดำเนินการใดที่โครงการจัดการกองทุนรวม หรือกฎหมายกำหนดให้ต้องได้รับมติของผู้ถือหน่วยลงทุน หากบริษัทจัดการกองทุนรวมได้ดำเนินการไปตามมติของผู้ถือหน่วยลงทุนที่ได้รับมาโดยชอบแล้ว ให้ถือว่าผู้ถือหน่วยลงทุนทั้งปวงเห็นชอบให้ดำเนินการดังกล่าวและมีผลผูกพันตามมติ

มติของผู้ถือหน่วยลงทุนที่ให้ดำเนินการใดอันเป็นการขัดหรือแย้งกับหลักเกณฑ์ที่กำหนดในกฎหมาย ให้ถือว่ามตินั้นเสียไป

ในกรณีที่เป็นการขอมติเพื่อแก้ไขข้อผูกพันในเรื่องที่กระทบต่อสิทธิของผู้ถือหน่วยลงทุนอย่างมีนัยสำคัญ ต้องได้รับมติพิเศษของผู้ถือหน่วยลงทุน (มติของผู้ถือหน่วยลงทุนที่มีคะแนนเสียงได้ไม่น้อยกว่าสามในสี่ของจำนวนหน่วยลงทุนทั้งหมดของผู้ถือหน่วยลงทุน ซึ่งเข้าร่วมประชุม และมีสิทธิออกเสียงลงคะแนน หรือของจำนวนหน่วยลงทุนทั้งหมดของผู้ถือหน่วยลงทุนซึ่งส่งหนังสือแจ้งมติและมีสิทธิออกเสียงลงคะแนน) เว้นแต่กรณีที่กองทุนรวมมีการแข่งขันหน่วยลงทุน การขอมติผู้ถือหน่วยลงทุน นอกจากจะต้องปฏิบัติให้เป็นไปตามหลักเกณฑ์เกี่ยวกับการขอมติ ผู้ถือหน่วยลงทุนที่กำหนดไว้ในข้อผูกพัน หรือที่กำหนดไว้ในมาตรา 129/2 และมาตรา 129/3 หรือตามที่กำหนดในประกาศนี้แล้ว ให้เป็นไปตามหลักเกณฑ์เพิ่มเติมดังต่อไปนี้ด้วย

- (1) ในกรณีที่เป็นการขอมติที่มีผลกระทบต่อผู้ถือหน่วยลงทุนทุกชนิด โดยแต่ละชนิดได้รับผลกระทบต่อผู้ถือหน่วยลงทุนไม่เท่ากัน ต้องได้รับมติเสียงข้างมากหรือมติพิเศษของจำนวนหน่วยลงทุนแต่ละชนิดที่ได้รับผลกระทบ แล้วแต่กรณี
- (2) ในกรณีที่เป็นการขอมติที่มีผลกระทบต่อผลประโยชน์ของผู้ถือหน่วยลงทุนไม่ว่ากรณีใด ต้องได้รับมติเสียงข้างมากหรือ มติพิเศษของจำนวนหน่วยลงทุนแต่ละชนิดที่ได้รับผลกระทบ แล้วแต่กรณี
- (3) ในกรณีที่เป็นการขอมติที่มีผลกระทบต่อผู้ถือหน่วยลงทุนชนิดใดชนิดหนึ่ง ต้องได้รับมติเสียงข้างมากหรือมติพิเศษของ จำนวนหน่วย



ลงทุนแต่ละชนิดที่ได้รับผลกระทบ แล้วแต่กรณี

## วิธีการแก้ไขเพิ่มเติมข้อผูกพัน :-

การแก้ไขเพิ่มเติมส่วนใดส่วนหนึ่งของข้อผูกพันที่เป็นไปตามวิธีการที่กำหนดไว้ในข้อผูกพัน และมีสาระสำคัญที่เป็นไปตาม และไม่ขัดหรือแย้งกับพระราชบัญญัติหลักทรัพย์และตลาดหลักทรัพย์ พ.ศ. 2535 ตลอดจนหลักเกณฑ์ที่ออกโดยอาศัยอำนาจของกฎหมายดังกล่าว ให้อธิบายว่าข้อผูกพันส่วนที่แก้ไขเพิ่มเติมนั้นมีผลผูกพันคู่สัญญา

การแก้ไขเพิ่มเติมข้อผูกพันในเรื่องที่กระทบต่อสิทธิของผู้ถือหน่วยลงทุนอย่างมีนัยสำคัญ ต้องได้รับมติพิเศษของผู้ถือหน่วยลงทุน ทั้งนี้ เรื่องที่กระทบต่อสิทธิของผู้ถือหน่วยลงทุนอย่างมีนัยสำคัญ ให้รวมถึง

- (ก) ข้อกำหนดเกี่ยวกับผลประโยชน์ตอบแทนและการคืนเงินคืนให้แก่ผู้ถือหน่วยลงทุน
- (ข) ข้อกำหนดเกี่ยวกับการชำระค่าขายคืนหน่วยลงทุนเป็นหลักทรัพยหรือทรัพยสินอื่นตามข้อ 6 ของประกาศคณะกรรมการกำกับตลาดทุนที่ ทน. 19/2554
- (ค) ข้อกำหนดเกี่ยวกับการรับชำระหนี้ด้วยทรัพยสินอื่น
- (ง) ข้อกำหนดเกี่ยวกับการประกันตามข้อ 3/1 ของประกาศคณะกรรมการกำกับตลาดทุนที่ ทน. 19/2554 กรณีกองทุนรวมมีประกันและข้อกำหนดเกี่ยวกับ การแก้ไขเพิ่มเติมสัญญาประกันในเรื่องใด ๆ อันมีผลให้ผู้ถือหน่วยลงทุนเสียผลประโยชน์
- (จ) เรื่องที่ผู้ดูแลผลประโยชน์เห็นว่ากระทบต่อสิทธิของผู้ถือหน่วยลงทุนอย่างมีนัยสำคัญ

การแก้ไขเพิ่มเติมข้อผูกพันในลักษณะ ดังต่อไปนี้ ให้มีผลผูกพันเมื่อได้รับความเห็นชอบจากผู้ดูแลผลประโยชน์ โดยไม่ต้องได้รับมติของผู้ถือหน่วยลงทุน

- (ก) เป็นการแก้ไขเพิ่มเติมข้อผูกพันให้มีสาระสำคัญสอดคล้องกับโครงการจัดการกองทุนรวมที่แก้ไขเพิ่มเติม โดยได้รับมติโดยเสียงข้างมากหรือมติพิเศษของผู้ถือหน่วยลงทุน หรือได้รับความเห็นชอบจากสำนักงาน แล้วแต่กรณี หรือ
- (ข) ผู้ดูแลผลประโยชน์แสดงความเห็นว่าการแก้ไขเพิ่มเติมข้อผูกพันนั้นเหมาะสม มีความจำเป็นหรือสมควร และไม่กระทบต่อสิทธิของผู้ถือหน่วยลงทุนอย่างมีนัยสำคัญ

การแก้ไขเพิ่มเติมข้อผูกพันไม่ว่ากรณีใด

ต้องกระทำเป็นหนังสือลงลายมือชื่อ โดยบุคคลผู้มีอำนาจลงนามผูกพันบริษัทจัดการกองทุนรวมและผู้ดูแลผลประโยชน์ พร้อมทั้งประทับตราบริษัท (ถ้ามี) บริษัทจัดการกองทุนรวมจะจัดให้มีข้อผูกพันเปิดเผยไว้ ณ ที่ทำการและเว็บไซต์ของบริษัทจัดการกองทุนรวมเพื่อให้ผู้ถือหน่วยลงทุนสามารถตรวจดูได้ รวมทั้งจัดส่งสรุปการแก้ไขเพิ่มเติมข้อผูกพัน พร้อมทั้งเหตุผลและความจำเป็นให้ผู้ถือหน่วยลงทุน พร้อมกับการส่งรายงานประจำปีของกองทุนรวม

## 18. การระงับข้อพิพาทโดยกระบวนการอนุญาโตตุลาการ : มี

รายละเอียดเพิ่มเติม :

ในกรณีที่บริษัทจัดการกองทุนรวมฝ่าฝืนหรือไม่ปฏิบัติตามหลักเกณฑ์เกี่ยวกับการอนุวัติให้จัดตั้งกองทุนรวมแบบเป็นการทั่วไป และการฝ่าฝืนหรือการไม่ปฏิบัติตามนั้นก่อให้เกิดความเสียหายแก่กองทุนรวมหรือผู้ลงทุน บริษัทจัดการกองทุนรวมจะแก้ไขเยียวยาความเสียหายโดยไม่ชักช้า โดยในกรณีที่เกิดข้อพิพาทระหว่างบริษัทจัดการกองทุนรวมและผู้ลงทุน บริษัทจัดการกองทุนรวมยินยอมให้นำข้อพิพาทเข้าสู่การพิจารณาของอนุญาโตตุลาการ

## 19. การเลิกกองทุนรวม

เงื่อนไขในการเลิกกองทุน :

กองทุนจะเลิกเมื่อครบกำหนดอายุ หรือกรณีใดกรณีหนึ่งดังต่อไปนี้

1. หากปรากฏว่ากองทุนเปิดได้มีมูลค่าหน่วยลงทุนหรือมีผู้ถือหน่วยลงทุนเป็นจำนวนดังนี้

(1) มูลค่าหน่วยลงทุนที่ขายได้แล้วทั้งหมด โดยคำนวณตามมูลค่าที่ตราไว้ของหน่วยลงทุน มีมูลค่าน้อยกว่า 50 ล้านบาทในวันทำการใด และบริษัทจัดการประสงค์จะเลิกกองทุนเปิดนั้น

(2) มีการขายคืนหน่วยลงทุนในลักษณะใดลักษณะหนึ่งดังนี้

(ก) มีการขายคืนหน่วยลงทุนสุทธิ ณ วันใดวันหนึ่งเกินกว่า 2 ใน 3 ของจำนวนหน่วยลงทุนที่จำหน่ายได้แล้วทั้งหมด

(ข) มียอดรวมการขายคืนหน่วยลงทุนสุทธิในช่วงระยะเวลา 5 วันทำการซื้อขายหน่วยลงทุนใดติดต่อกันคิดเป็นจำนวนเกินกว่า 2 ใน 3 ของจำนวนหน่วยลงทุนที่จำหน่ายได้แล้วทั้งหมด ทั้งนี้ ในกรณีที่เป็กองทุนรวมที่มีกำหนดระยะเวลาการรับซื้อคืนหน่วยลงทุนเป็นช่วง (interval fund) การพิจารณาระยะเวลาการขายคืนหน่วยลงทุน ให้พิจารณาจากเฉพาะในช่วงระยะเวลาเดียวกัน ซึ่งกองทุนรวมเปิดให้รับซื้อคืนหน่วยลงทุนเท่านั้น

ความใน (2) วรรคหนึ่ง มีให้นำมาใช้บังคับกับกองทุนรวมที่บริษัทจัดการกองทุนรวมพิจารณาแล้ว มีความเชื่อโดยสุจริตและสมเหตุสมผลว่า

การเลิกกองทุนรวมจะไม่เป็นประโยชน์ต่อผู้ถือหน่วยลงทุนที่เหลืออยู่ เนื่องจากกองทุนรวมยังคงมีทรัพย์สินคงเหลือที่มีคุณภาพและมีสภาพคล่องอย่างเพียงพอ และผู้ถือหน่วยลงทุนที่เหลืออยู่จะไม่ได้รับผลกระทบจากการขายคืนนั้น

(3) กรณีที่ปรากฏข้อเท็จจริงซึ่งบริษัทจัดการกองทุนรวมพิจารณาแล้วมีความเชื่อโดยสุจริตและสมเหตุสมผลว่าจะมีการขายคืนหน่วยลงทุนตาม (2) วรรคหนึ่ง และการเลิกกองทุนรวมจะเป็นประโยชน์ต่อผู้ถือหน่วยลงทุนโดยรวม ความในวรรคหนึ่ง (2) และ (3) มิให้นำมาใช้บังคับกับกองทุนรวมดังนี้

- (ก) กองทุนรวมตลาดเงิน
- (ข) กองทุนรวมดัชนี
- (ค) กองทุนรวมอิตาลี
- (ง) กองทุนรวมหน่วยลงทุน
- (จ) กองทุนรวมฟิเตอร์

2. เมื่อได้รับความเห็นชอบตามมติเสียงข้างมากของผู้ถือหน่วยลงทุนรวมกันเกินกึ่งหนึ่งของจำนวนหน่วยลงทุนที่จำหน่ายได้แล้วทั้งหมดของโครงการจัดการ

3. บริษัทจัดการขอสงวนสิทธิที่จะพิจารณาเลิกโครงการ หรือดำเนินการอื่นใด ในกรณีที่มูลค่าหน่วยลงทุนที่จำหน่ายได้ครั้งแรกของกองทุนไม่เพียงพอต่อการบริหารจัดการลงทุน โดยเป็นไปตามดุลยพินิจของบริษัทจัดการ เพื่อประโยชน์สูงสุดของผู้ถือหน่วยลงทุน

4. สำนักงานคณะกรรมการ ก.ล.ต. อาจเพิกถอนการอนุมัติให้จัดตั้งและจัดการกองทุนรวมเพื่อผู้ลงทุนทั่วไป หากปรากฏว่า

(1) มีการแก้ไขเพิ่มเติมโครงการจัดการกองทุนรวมหรือข้อผูกพันระหว่างผู้ถือหน่วยลงทุนกับบริษัทจัดการกองทุนรวมที่ขัดหรือแย้งกับ

กฎหมายว่าด้วยหลักทรัพย์และตลาดหลักทรัพย์ ตลอดจนประกาศ กฎ หรือคำสั่งที่ออกโดยอาศัยอำนาจแห่งกฎหมายดังกล่าว

(2) มีการจำหน่ายหน่วยลงทุนโดยบริษัทจัดการกองทุนรวมมิได้ปฏิบัติหรือดูแลให้มีการปฏิบัติตามหลักเกณฑ์เกี่ยวกับการเสนอขายหน่วยลงทุนของกองทุนรวมเพื่อผู้ลงทุนทั่วไปตามที่กำหนดในประกาศคณะกรรมการกำกับตลาดทุนว่าด้วยหลักเกณฑ์ในการจัดตั้งหรือแจกจ่ายหนังสือชี้ชวนและการเสนอขายหน่วยลงทุน

5. สำนักงานคณะกรรมการ ก.ล.ต. จะเพิกถอนการอนุมัติให้จัดตั้งและจัดการกองทุนรวม ในกรณีที่มีเหตุอันควรสงสัยว่าอาจมีการจัดตั้งกองทุนรวมเพื่อผู้ลงทุนทั่วไปเพื่อการแสวงหาประโยชน์จากการลงทุนของบุคคลหรือกลุ่มบุคคลใดเป็นการเฉพาะ หรือเพื่อเป็นเครื่องมือในการบริหารจัดการทรัพย์สินหรือธุรกิจของบุคคลหรือกลุ่มบุคคลใด และสำนักงานคณะกรรมการ ก.ล.ต. ได้ดำเนินการแจ้งให้บริษัทจัดการกองทุนรวมหรือบุคคลที่เกี่ยวข้องทำการชี้แจง แสดงเหตุผล ข้อเท็จจริง และหลักฐาน ซึ่งในกรณีที่ไม่มีการชี้แจง หรือชี้แจงแล้วแต่ไม่อาจพิสูจน์หรือทำให้เชื่อได้ว่าการจัดตั้งกองทุนรวมเป็นการจัดตั้งกองทุนรวมเพื่อผู้ลงทุนทั่วไปอย่างแท้จริง และสำนักงานคณะกรรมการ ก.ล.ต. สั่งให้บริษัทจัดการกองทุนรวมทำการแก้ไข หรือดำเนินการใด ๆ และบริษัทจัดการกองทุนรวมไม่สามารถดำเนินการตามที่สำนักงานคณะกรรมการ ก.ล.ต. สั่งได้ หรือดำเนินการแล้วแต่ไม่สามารถทำให้กองทุนรวมเป็นกองทุนรวมเพื่อผู้ลงทุนทั่วไปอย่างแท้จริง

6. สำนักงานคณะกรรมการ ก.ล.ต. มีคำสั่งเลิกกองทุนรวมตามมาตรา 128 หรือเมื่อสำนักงานคณะกรรมการ ก.ล.ต. มีคำสั่งเพิกถอนการอนุมัติให้จัดตั้งกองทุนรวมตามประกาศคณะกรรมการกำกับตลาดทุนว่าด้วยหลักเกณฑ์ เงื่อนไข และวิธีการจัดตั้งและจัดการกองทุน

7. ในกรณีที่มีเหตุจำเป็นและสมควร บริษัทจัดการกองทุนรวมอาจขอผ่อนผันเหตุของการสิ้นสุดลงของการอนุมัติให้จัดตั้งและจัดการกองทุนรวมหรือดำเนินการคืนเงินค่าซื้อหน่วยลงทุนให้แก่ผู้ลงทุน

## การดำเนินการของบริษัทจัดการ เมื่อเลิกกองทุนรวม :

1. เมื่อปรากฏกรณีตามหัวข้อเงื่อนไขในการเลิกกองทุนข้อ 1. บริษัทจัดการจะดำเนินการเพื่อเลิกกองทุนรวม ดังต่อไปนี้

(1) ยุติการรับคำสั่งซื้อและคำสั่งขายคืนหน่วยลงทุนตั้งแต่วันที่เกิดเหตุการณ์ให้เลิกกองทุน

(2) แจ้งให้ผู้ที่เกี่ยวข้องทราบภายใน 3 วันทำการนับแต่วันที่เกิดเหตุให้เลิกกองทุน โดยวิธีการดังนี้

- 1. แจ้งผู้ถือหน่วยที่มีชื่ออยู่ในทะเบียนผู้ถือหน่วยโดยช่องทางใด ๆ ที่มีหลักฐานว่าสามารถติดต่อผู้ถือหน่วยได้
- 2. แจ้งเป็นหนังสือถึงผู้ดูแลผลประโยชน์
- 3. แจ้งสำนักงานคณะกรรมการ ก.ล.ต. ผ่านระบบที่จัดไว้บนเว็บไซต์ของสำนักงานคณะกรรมการ ก.ล.ต.

(3) จำหน่ายทรัพย์สินที่เหลืออยู่ของกองทุนรวมเปิดดังกล่าวภายใน 5 วันทำการ นับแต่วันที่เกิดเหตุการณ์ให้เลิกกองทุน เพื่อรวบรวมเงินเท่าที่สามารถกระทำได้เพื่อชำระค่าขายคืนหน่วยลงทุนให้ผู้ถือหน่วยลงทุนโดยอัตโนมัติ

(4) ชำระค่าขายคืนหน่วยลงทุนตามสัดส่วนจำนวนเงินที่รวบรวมได้ตาม (3) ให้ผู้ถือหน่วยลงทุนภายใน 10 วันทำการนับแต่วันที่เกิดเหตุการณ์ให้เลิกกองทุน และเมื่อได้ดำเนินการชำระค่าขายคืนหน่วยลงทุนแล้วให้ถือว่าเป็นการเลิกกองทุนรวมเปิดนั้น

2. กรณีการเลิกกองทุนรวม เพราะเหตุครบกำหนดอายุโครงการหรือเหตุอื่นที่ทราบกำหนดการเลิกกองทุนรวมล่วงหน้า

บริษัทจัดการจะดำเนินการดังต่อไปนี้

การดำเนินการ	ระยะเวลา ดำเนินการ
1 แจ้งให้ผู้ที่เกี่ยวข้องทราบ 1.1 แจ้งเป็นหนังสือถึงผู้ดูแลผลประโยชน์ 1.2 แจ้งสำนักงานคณะกรรมการ ก.ล.ต. ผ่านระบบที่จัดไว้บนเว็บไซต์ของสำนักงานคณะกรรมการ ก.ล.ต. 1.3 แจ้งตลาดหลักทรัพย์ในกรณีที่หน่วยของกองทุนนั้นเป็นหลักทรัพย์จดทะเบียนในตลาดหลักทรัพย์	≥ 5 วันทำการ ก่อนวันเลิก กองทุน
2 ดำเนินการด้วยวิธีการใด ๆ ให้ผู้ถือหน่วยและผู้ลงทุนทั่วไปทราบเรื่องดังกล่าว	≥ 5 วันทำการ ก่อนวันเลิก กองทุน
3 จำหน่ายทรัพย์สินที่เหลืออยู่ของกองทุนเพื่อรวบรวมเป็นเงินสด เงินฝากประเภทกระแสรายวัน เงินฝากประเภทออมทรัพย์ และตัวสัญญาใช้เงินที่มีกำหนดระยะเวลาใช้เงินคืนเมื่อทวงถาม	ให้เสร็จสิ้นก่อน วันเลิกกองทุน

## 20. การชำระบัญชีเมื่อเลิกกองทุน

บริษัทจัดการจะจัดให้มีการชำระบัญชี โดยจะแต่งตั้งผู้ชำระบัญชีที่สำนักงานคณะกรรมการ ก.ล.ต. ให้ความเห็นชอบ เพื่อทำหน้าที่รวบรวมและแจกจ่ายทรัพย์สินที่คงเหลือจากการชำระหนี้สินของกองทุนรวมแล้วให้แก่ผู้ถือหน่วยลงทุน รวมทั้งทำการอย่างอื่นตามแต่จำเป็นเพื่อชำระบัญชีกองทุนให้เสร็จสิ้น ทั้งนี้ ตามหลักเกณฑ์ เงื่อนไข และวิธีการที่คณะกรรมการ ก.ล.ต. ประกาศกำหนด สำหรับค่าใช้จ่ายและเงินค่าตอบแทนในการชำระบัญชีของกองทุนรวมจะหักจ่ายจากทรัพย์สินของกองทุนรวม และผู้ชำระบัญชีจะดำเนินการเฉลี่ยเงินคืนให้แก่ผู้ถือหน่วยลงทุนตามมูลค่าทรัพย์สินสุทธิเท่าที่คงเหลืออยู่ตามสัดส่วนจำนวนหน่วยลงทุนที่ผู้ถือหน่วยถืออยู่ตามหลักฐานที่ปรากฏในทะเบียนผู้ถือหน่วยลงทุน ณ วันเลิกโครงการ

เมื่อได้ชำระบัญชีเรียบร้อยแล้ว ผู้ชำระบัญชีจะทำการจดทะเบียนเลิกกองทุนรวมกับสำนักงานคณะกรรมการ ก.ล.ต. และภายหลังจากจดทะเบียนเลิกกองทุนรวมแล้วหากปรากฏว่ายังมีทรัพย์สินคงค้างอยู่ให้ผู้ชำระบัญชีจัดการโอนทรัพย์สินดังกล่าวให้ตกเป็นกรรมสิทธิ์ของสำนักงานคณะกรรมการ ก.ล.ต.

โครงการจัดการกองทุนรวมที่ผ่านการอนุมัติจากสำนักงาน หรือผ่านการแก้ไขเพิ่มเติมตามมาตรา 129 แห่งพระราชบัญญัติหลักทรัพย์และตลาดหลักทรัพย์ พ.ศ. 2535 ที่แนบท้ายข้อผูกพันระหว่างผู้ถือหน่วยลงทุนกับบริษัทจัดการกองทุนรวม ถือเป็นส่วนหนึ่งของข้อผูกพันระหว่างผู้ถือหน่วยลงทุนกับบริษัทจัดการกองทุนรวม

